



แผนพัฒนาท้องถิ่น

(พ.ศ.๒๕๖๖-๒๕๗๐)

แก้ไขครั้งที่ ๑/๒๕๖๖

องค์การบริหารส่วนตำบลเกียร์
อำเภอสุคริน จังหวัดนราธิวาส

โทรศัพท์ ๐๗๓-๗๐๙๘๘๖

โทรสาร ๐๗๓-๗๐๙๘๘๗

www.gear.go.th



ประกาศองค์การบริหารส่วนตำบลเกี๋ย
เรื่อง ใช้แผนพัฒนาท้องถิ่น (พ.ศ. ๒๕๖๖ - ๒๕๗๐) แก้ไข ครั้งที่ ๑/๒๕๖๖

ด้วยนายกองค์การบริหารส่วนตำบลเกี๋ย ได้อนุมัติแผนพัฒนาท้องถิ่น (พ.ศ. ๒๕๖๖ - ๒๕๗๐) แก้ไข ครั้งที่ ๑/๒๕๖๖ ขององค์การบริหารส่วนตำบลเกี๋ย เมื่อวันที่ ๒๑ กุมภาพันธ์ ๒๕๖๖ โดยอาศัยอำนาจตามระเบียบกระทรวงมหาดไทยว่าด้วยการจัดทำแผนพัฒนาขององค์กรปกครองส่วนท้องถิ่น พ.ศ.๒๕๔๘ และแก้ไขเพิ่มเติมถึง (ฉบับที่ ๓) พ.ศ.๒๕๖๑ หมวด ๔ ข้อ ๒๑ การแก้ไขแผนพัฒนาเป็นอำนาจของผู้บริหารท้องถิ่น นั้น

เพื่อให้แผนพัฒนาท้องถิ่น (พ.ศ. ๒๕๖๖ - ๒๕๗๐) แก้ไข ครั้งที่ ๑/๒๕๖๖ เป็นไปตามระเบียบกระทรวงมหาดไทยว่าด้วยการจัดทำแผนพัฒนาขององค์กรปกครองส่วนท้องถิ่น พ.ศ.๒๕๔๘ และแก้ไขเพิ่มเติมถึง (ฉบับที่ ๓) ๒๕๖๑ องค์การบริหารส่วนตำบลเกี๋ยจึงขอประกาศใช้แผนพัฒนาท้องถิ่น (พ.ศ. ๒๕๖๖ - ๒๕๗๐) แก้ไข ครั้งที่ ๑/๒๕๖๖ ขององค์การบริหารส่วนตำบลเกี๋ย โดยมีรายละเอียดตามเอกสารแนบท้ายประกาศ

จึงประกาศให้ทราบโดยทั่วกัน

ประกาศ ณ วันที่ ๒๑ กุมภาพันธ์ พ.ศ. ๒๕๖๖

(นายชำชูรี อาซามิง)

นายกองค์การบริหารส่วนตำบลเกี๋ย

สารบัญ

	หน้า
คำนำ	
ส่วนที่ ๑ สภาพทั่วไปและข้อมูลพื้นฐาน	๑
ส่วนที่ ๒ ยุทธศาสตร์องค์กรปกครองส่วนท้องถิ่น	
- ความสัมพันธ์ระหว่างแผนพัฒนาระดับมหภาค	๑๒
- ยุทธศาสตร์การพัฒนาของ อปท.ในเขตจังหวัดนครราชสีมา	๓๙
- ความเชื่อมโยงแผนในภาพรวม	๕๗
ส่วนที่ ๓ การนำแผนพัฒนาท้องถิ่นไปสู่การปฏิบัติ	
- บัญชีสรุปโครงการ (ผ.๐๑)	๕๘
- บัญชีสรุปโครงการ (ผ.๐๑/๑)	๖๐
- ยุทธศาสตร์การพัฒนาและแผนงาน (ผ.๐๒)	
๑.ด้านโครงสร้างพื้นฐาน	๖๒
๒.ด้านงานส่งเสริมคุณภาพชีวิต	๗๘
๓.ด้านการศึกษา	๙๓
๔.ด้านการจัดระเบียบชุมชน/สังคม และการรักษาความสงบเรียบร้อย	๑๐๘
๕.ด้านการวางแผน การส่งเสริมการลงทุนพาณิชยกรรมและการท่องเที่ยว	๑๑๒
๖.ด้านการบริหารจัดการ และการอนุรักษ์ทรัพยากรธรรมชาติและสิ่งแวดล้อม	๑๑๗
๗.ด้านศิลปะ วัฒนธรรม จารีตประเพณีและภูมิปัญญาท้องถิ่น	๑๑๙
๘.ด้านการบริหารจัดการตามหลักธรรมาภิบาล	๑๒๖
โครงการพัฒนานำมาจากแผนพัฒนาหมู่บ้านและแผนพัฒนาชุมชน (ผ.๐๒/๑)	๑๓๗
โครงการที่เกินศักยภาพขององค์กรปกครองส่วนท้องถิ่น (ผ.๐๒/๒)	๑๔๖
บัญชีครุภัณฑ์ (ผ.๐๓)	๑๕๐
ส่วนที่ ๔ การติดตามและประเมินผล	๑๕๔

คำนำ

ด้วย องค์การบริหารส่วนตำบลเกี๋ย ได้จัดทำแผนพัฒนาท้องถิ่น (พ.ศ.๒๕๖๖-๒๕๗๐) ตามระเบียบกระทรวงมหาดไทยว่าด้วยการจัดทำแผนพัฒนาขององค์กรปกครองส่วนท้องถิ่น พ.ศ. ๒๕๔๘ และที่แก้ไขเพิ่มเติมถึง (ฉบับที่ ๓) พ.ศ.๒๕๖๑ ไปแล้วนั้น แต่เนื่องจากองค์การบริหารส่วนตำบลเกี๋ย มีความจำเป็นที่จะต้องแก้ไขแผนพัฒนาท้องถิ่น (พ.ศ.๒๕๖๖-๒๕๗๐) ครั้งที่ ๑/๒๕๖๖ ให้ถูกต้องตามที่กระทรวงมหาดไทย ได้ให้องค์กรปกครองส่วนท้องถิ่นนำหมุดหมายในแผนพัฒนาเศรษฐกิจและสังคมแห่งชาติ ฉบับที่ ๑๓ มาจัดทำรายละเอียดที่มีความสอดคล้องหรือเชื่อมโยงกับยุทธศาสตร์ชาติ ๒๐ ปี แผนพัฒนาจังหวัด/กลุ่มจังหวัด/ภาค ยุทธศาสตร์การพัฒนาขององค์กรปกครองส่วนท้องถิ่นในเขตจังหวัดและยุทธศาสตร์องค์กรปกครองส่วนท้องถิ่น ในส่วนที่ ๒ ยุทธศาสตร์ขององค์กรปกครองส่วนท้องถิ่น และส่วนที่ ๓ การนำ แผนพัฒนาท้องถิ่นไปสู่การปฏิบัติ โดยเป็นอำนาจของผู้บริหารท้องถิ่นในการดำเนินการตามระเบียบกระทรวงมหาดไทยว่าด้วยการจัดทำแผนพัฒนาขององค์กรปกครองส่วนท้องถิ่น พ.ศ.๒๕๔๘ และที่แก้ไข เพิ่มเติม ข้อ ๔ และ ข้อ ๒๑ มาดำเนินการโดยอนุโลมและให้ใช้เป็นการแก้ไขแผนพัฒนาท้องถิ่น ทั้งนี้ ให้ดำเนินการแล้วเสร็จภายใน ๑๒๐ วันนับแต่วันประกาศในราชกิจจานุเบกษา กรณีองค์กรปกครองส่วนท้องถิ่นไม่อาจดำเนินการแล้วเสร็จตามเวลาที่กำหนดดังกล่าว ให้ผู้บริหารท้องถิ่นดำเนินการตามที่เห็นสมควรและให้นำแนวทางการดำเนินงานตามหนังสือกระทรวงมหาดไทย ที่ มท ๐๘๑๐.๓/ว ๑๒๓๙ ลงวันที่ ๒๑ กุมภาพันธ์ ๒๕๖๕ มาเป็นแนวทางในการปฏิบัติด้วย รายละเอียดตามหนังสือกระทรวงมหาดไทย ที่ มท ๐๘๑๐.๓/ว ๖๐๘๖ ลงวันที่ ๑๙ สิงหาคม ๒๕๖๕ เรื่อง ชักซ้อมแนวทางปฏิบัติการใช้แผนพัฒนาท้องถิ่นขององค์กรปกครองส่วนท้องถิ่นเพื่อจัดทำบริการสาธารณะหรือกิจกรรมสาธารณะ ซึ่งปัจจุบันได้มีประกาศใช้แผนพัฒนาเศรษฐกิจและสังคมแห่งชาติ ฉบับที่ ๑๓ (พ.ศ.๒๕๖๖-๒๕๗๐) ราชกิจจานุเบกษา เมื่อวันที่ ๑ พฤศจิกายน ๒๕๖๕ แล้ว

องค์การบริหารส่วนตำบลเกี๋ย

สภาพทั่วไปและข้อมูลพื้นฐานที่สำคัญของตำบลเกียร์

ประวัติความเป็นมา

เดิมมีฐานะเป็นสภาตำบล และได้จัดตั้งเป็นองค์การบริหารส่วนตำบล กระทรวงมหาดไทยได้ประกาศกระทรวงมหาดไทยเรื่อง จัดตั้งองค์การบริหารส่วนตำบล ตามมาตรา ๔๐ และ ๔๑ แห่งพระราชบัญญัติสภาตำบลและองค์การบริหารส่วนตำบล พ.ศ. ๒๕๓๗ และประกาศในราชกิจจานุเบกษา ฉบับประกาศทั่วไป เล่ม ๑๑๓ ตอนพิเศษ ๕๒ง ลงวันที่ ๒๕ ธันวาคม ๒๕๓๗ โดยมีผลบังคับตั้งแต่วันที่ ๒๓ กุมภาพันธ์ ๒๕๔๐ โดยให้ชื่อว่า องค์การบริหารส่วนตำบลเกียร์ ตามชื่อตำบลของอำเภอสุคิริน คือ ตำบลเกียร์ สำหรับคำว่า “เกียร์” มาจากภาษามลายู คือ “กีแย” แปลว่า “กว้าง” จึงได้ชื่อว่าการบริหารส่วนตำบลเกียร์โดยใช้สัญลักษณ์โลโก้เป็นรูปกาง

องค์การบริหารส่วนตำบลเกียร์ มีประชากรประกอบอาชีพเกษตรกรรมเป็นอาชีพหลัก ได้แก่ สวนยางพาราและสวนผลไม้และมีการปลูกปาล์มบ้างบางส่วน การเลี้ยงสัตว์เพื่อยังชีพ ส่วนการค้ามีบ้างเล็กน้อย เป็นการค้าแบบการค้าขนาดเล็กและมีอาชีพรับจ้างทั่วไป ส่วนหนึ่งไปรับจ้างอยู่ประเทศเพื่อนบ้าน มีรายได้ไม่แน่นอนขึ้นอยู่กับฤดูกาลและสภาพเศรษฐกิจโดยรวมของประเทศ

๑.ด้านกายภาพ

ที่ตั้ง

ที่ทำการองค์การบริหารส่วนตำบลเกียร์ ตั้งอยู่หมู่ที่ ๑ ตำบลเกียร์ อำเภอสุคิริน จังหวัดนราธิวาส มีพื้นที่ ๖๓.๓ ตารางกิโลเมตร จำนวนเนื้อที่ทั้งหมด ๓๖,๗๖๒ ไร่ คิดเป็นความหนาแน่น ๒๓.๔๒ คน : ตารางกิโลเมตร

สภาพภูมิประเทศ และลักษณะภูมิอากาศ

องค์การบริหารส่วนตำบลเกียร์ มีลักษณะภูมิประเทศเป็นภูเขาสูงและป่าเขา สภาพภูมิอากาศ มี ๒ ฤดู คือ ฤดูร้อนกับฤดูฝน แต่ฤดูฝนจะมากกว่าในสัดส่วน ๔ : ๘ ช่วงฤดูร้อนในเดือนกุมภาพันธ์ – กรกฎาคม และฤดูฝนช่วงเดือนสิงหาคม – มกราคม และจะมีฝนตกชุกช่วงเดือนตุลาคม – มกราคมของทุกปี

อาณาเขต

ทิศเหนือ	ติดต่อบ้านเลขที่ ๑ อำเภอสุคิริน จังหวัดนราธิวาส โดยเริ่มต้นจากยอดเขาจอบและซึ่งอยู่ทางทิศตะวันตกของบ้านทรงคีรี (รวมระยะทางประมาณ ๗ กิโลเมตร)
ทิศตะวันออก	ติดต่อบ้านเลขที่ ๑ อำเภอสุโขทัย จังหวัดนราธิวาส โดยเริ่มต้นจากสันเขาบนถนนทางหลวงชนบทหรือเทือกเขาบูโด สายสากอ-บาเลาะมาตอ (รวมระยะทางประมาณ ๗ กิโลเมตร)
ทิศใต้	ติดต่อบ้านเลขที่ ๑ อำเภอสุคิริน จังหวัดนราธิวาส โดยเริ่มต้นจากสันเขาหรือซอระหว่างบ้านสายบริษัท หมู่ที่ ๕ ตำบลเกียร์ อำเภอสุคิริน(รวมระยะทางประมาณ ๗ กิโลเมตร)
ทิศตะวันตก	ติดต่อบ้านเลขที่ ๑ อำเภอสุคิริน จังหวัดนราธิวาส โดยเริ่มต้นจาก สะพานคอนกรีต ถนนทางหลวงแผ่นดินสายสุคิริน - แวง (รวมระยะทาง ประมาณ ๑๐ กิโลเมตร)

ประวัติหมู่ที่ ๑ (บ้านเกียร์)

ตามหลักฐานเดิม บ้านเกียร์ หมู่ที่ ๑ ตำบลเกียร์ อำเภอสุคิริน จังหวัดนราธิวาส มีนายยูโซ๊ะ ไม่ทราบนามสกุล เป็นคนแรกมาจากตำบลสากอ อำเภอสุโขทัย จังหวัดนราธิวาส ได้อพยพมาตั้งถิ่นฐานที่บ้านแห่งนี้ และต่อมาได้รับการยอมรับจากชาวบ้านให้เป็นผู้ใหญ่บ้าน คำว่า “เกียร์” มาจากคำว่า “กีแย” ซึ่งผู้ใหญ่อูโซ๊ะ เป็นคนตั้งชื่อแต่ต่อมาเมื่อเรียกกันนานเข้าก็เลยเพี้ยนมาเป็น เกียร์ มาจนถึงปัจจุบัน

พื้นที่อาณาเขตของหมู่ที่ ๑

ทิศเหนือ	ติดต่อกับ	บ้านไอยามู
ทิศใต้	ติดต่อกับ	บ้านสายเอก ตำบลมาโมง บ้านราษฎร์สามัคคีตำบลสุคริริน
ทิศตะวันออก	ติดต่อกับ	บ้านน้ำใส ตำบลเกียร์ บ้านราษฎร์ประสาน ตำบลสุคริริน
ทิศตะวันตก	ติดต่อกับ	บ้านสายบริษัท ตำบลเกียร์

ลักษณะประชากร

ประชากรส่วนใหญ่เป็นชาวไทยที่นับถือศาสนาอิสลาม โดยจะมีไทยพุทธเป็นบางส่วน การประกอบอาชีพของราษฎรในหมู่บ้าน ส่วนใหญ่ประกอบอาชีพด้านการเกษตร คือ ทำสวนยางพารา ไม้ผล ส่วนอาชีพรองได้แก่ การรับจ้างทั่วไป จำนวนครัวเรือน ๕๕ ครัวเรือน ประกอบด้วย ชาย ๕๕ คน หญิง ๖๗ คน รวมประชากรทั้งหมด ๑๒๒ คน รายได้เฉลี่ยของคนในหมู่บ้าน ๖๒,๓๘๘.-บาท/คน/ปี รายได้เฉลี่ยต่อครัวเรือน/ปี

ศิลปวัฒนธรรม / ภูมิปัญญาของหมู่บ้าน

- ๑.กลุ่มผลิตภัณฑ์หญ้าแฝก
- ๒.การจัดรสนตะกร้าพลาสติก

ประวัติหมู่ที่ ๒ (บ้านไอยามู)

ตามหลักฐานเดิม บ้านไอยามู หมู่ ๒ ตำบลเกียร์ อำเภอสุคริริน จังหวัดนราธิวาส มาจากลักษณะภูมิประเทศที่เป็นที่ตั้งของตำบล มีลักษณะราบลุ่ม มีลำคลองธรรมชาติไหลผ่าน และที่บริเวณลำคลองแห่งนี้จะมีต้นขมพุ่มน้ำขนาดใหญ่ขึ้นอยู่ ชาวบ้านส่วนใหญ่ที่อาศัยอยู่บริเวณนี้ ส่วนใหญ่จะนับถือศาสนาอิสลาม และจะเรียกต้นขมพุ่มเป็นภาษาท้องถิ่น ว่า “ยามู” และบริเวณต้นขมพุ่มใหญ่แห่งนี้เวลาชาวบ้านเดินทางผ่านทางสายนี้ ก็มักจะอาศัยได้ร่มเงาหยุดพักเหนื่อย ชาวบ้านจึงเรียกบริเวณนี้ว่า “ไอยามู” มาจนปัจจุบัน

พื้นที่อาณาเขตของหมู่ที่ ๒

ทิศเหนือ	ติดต่อกับ	บ้านทรงคีรี ต.เกียร์ และบ้านกุย ต.ร่มไทร
ทิศใต้	ติดต่อกับ	บ้านเกียร์ และบ้านสายบริษัท ต.เกียร์
ทิศตะวันออก	ติดต่อกับ	บ้านน้ำใส ต.เกียร์
ทิศตะวันตก	ติดต่อกับ	อำเภอสู่ไหงปาดิ

ลักษณะประชากร

ประชากรส่วนใหญ่เป็นชาวไทยที่นับถือศาสนาอิสลาม โดยจะมีไทยพุทธเป็นบางส่วน ประมาณ ๒ % การประกอบอาชีพของราษฎรในหมู่บ้าน ส่วนใหญ่ประกอบอาชีพด้านการเกษตร คือ ทำสวนยางพารา ไม้ผล ส่วนอาชีพรองได้แก่ การรับจ้างทั่วไป จำนวนครัวเรือน ๓๒๙ ครัวเรือน ประกอบด้วย ชาย ๖๔๒ คน หญิง ๕๘๙ คน รวมประชากรทั้งหมด ๑,๑๓๑ คน รายได้เฉลี่ยของคนในหมู่บ้าน ๑๑๑,๓๓๗.-บาท / คน / ปี

ศิลปวัฒนธรรม / ภูมิปัญญาของหมู่บ้าน

- ๑.กลุ่มตัดเย็บเสื้อผ้าสตรีประจำถิ่น ของกลุ่มสตรี
- ๒.กลุ่มกลองยาวสัมพันธ์

ประวัติหมู่ที่ ๓ (บ้านน้ำใส)

ตามหลักฐานเดิม บ้านน้ำใส หมู่ที่ ๓ ตำบลเกียร์ อำเภอสุคริริน จังหวัดนราธิวาส เดิมเมื่ออดีตปรากฏหลักฐานว่า “น้ำใส” มาจากคำว่า “ไอร์ปุเต๊ะ” ซึ่งหมายถึงน้ำ และทรายที่มีสีขาวล้วน ซึ่งช่วงไหนที่ปรากฏว่าน้ำ และทรายในลำคลองแห่งนี้มีสีขาวล้วนขึ้นมา ชาวบ้านเชื่อว่า ห้ามมิให้บุคคลเดินข้ามลำคลอง และถูกน้ำ และทรายโดยเด็ดขาด เพราะจะทำให้มีอันเป็นไป หมู่บ้านแห่งนี้ชาวบ้านกลุ่มแรกที่เข้ามาอยู่อาศัย คือ นายเจ๊ะไซ๊ะ บินนิลา และนายยูไซ๊ะ ซอเหาะ ต่อมาในสมัยท่านนายอำเภอ กิตติ กิตติโชควัฒนา ดำรงตำแหน่งหัวหน้ากิ่งอำเภอสุคริริน ในสมัยนั้น ท่านได้เปลี่ยนชื่อจาก “ไอร์ปุเต๊ะ” มาเป็น น้ำใส แทน เพราะในยุคนั้น “ไอร์ปุเต๊ะ” โด่งดังในด้านผู้ก่อการร้ายชุกชุมมาก

พื้นที่อาณาเขตของหมู่ที่ ๓

ทิศเหนือ	ติดต่อกับ	บ้านทรงคีรี ต.เกียร์ และบ้านไอดีแย ต.ร่มไทร
ทิศใต้	ติดต่อกับ	บ้านเกียร์ และบ้านราษฎร์ประสาท ต.สุคีริน
ทิศตะวันออก	ติดต่อกับ	บ้าน กม. ๑๗ ต.สุคีริน
ทิศตะวันตก	ติดต่อกับ	บ้านไอยามู ต.เกียร์

ลักษณะประชากร

ประชากรส่วนใหญ่เป็นชาวไทยที่นับถือศาสนาอิสลาม โดยจะมีไทยพุทธเป็นบางส่วน ประมาณ ๒% การประกอบอาชีพของราษฎรในหมู่บ้าน ส่วนใหญ่ประกอบอาชีพด้านการเกษตร คือ ทำสวนยางพารา ไม้ผล ส่วนอาชีพรองได้แก่ การรับจ้างทั่วไป จำนวนครัวเรือน ๒๑๐ ครัวเรือน ประกอบด้วย ชาย ๔๔๓ คน หญิง ๔๒๖ คน รวมประชากรทั้งหมด ๘๖๙ คน รายได้เฉลี่ยของคนในหมู่บ้าน ๙๙,๘๖๑.-บาท / คน / ปี

ศิลปวัฒนธรรม / ภูมิปัญญาของหมู่บ้าน

๑. กลุ่มดีเกฮูลู รักบ้านเกิด
๒. กลุ่มทำขนมประเภทหนึ่ง
๓. กลุ่มปักจักร
๔. กลุ่มผลิตภัณฑ์จักสานจากย่านลิเภา

ประวัติหมู่ที่ ๔ (บ้านทรงคีรี)

ตามหลักฐานเดิม บ้านทรงคีรี หมู่ที่ ๔ ตำบลเกียร์ อำเภอสูคีริน จังหวัดนราธิวาส เดิมเมื่ออดีตปรากฏหลักฐานว่า “ทรงคีรี” มาจากคำว่า “กำปงจ้อเป๊ะ” หมู่บ้านแห่งนี้ชาวบ้านยุคแรกที่เข้ามาอาศัยอยู่เป็นราษฎรที่อพยพมาจากจังหวัด นครศรีธรรมราช และจังหวัดสงขลา นับถือศาสนาอิสลาม โดยเข้ามาอาศัยเป็นสมาชิกของนิคมสร้างตนเองสุคีริน และต่อมาได้เปลี่ยนชื่อหมู่บ้าน จาก “กำปงจ้อเป๊ะ” มาเป็นบ้าน “ทรงคีรี” จนปัจจุบัน

พื้นที่อาณาเขตของหมู่ที่ ๔

ทิศเหนือ	ติดต่อกับ	บ้านกูย และบ้านบาลูกายอชิง ต.ร่มไทร
ทิศใต้	ติดต่อกับ	บ้านไอยามู ต.เกียร์
ทิศตะวันออก	ติดต่อกับ	บ้านไอยามู ต.เกียร์ และบ้านบาลูกายอชิง ต.ร่มไทร
ทิศตะวันตก	ติดต่อกับ	บ้านไอยามู ตำบลเกียร์

ลักษณะประชากร

ประชากรส่วนใหญ่เป็นชาวไทยที่นับถือศาสนาอิสลาม โดยจะมีไทยพุทธเป็นบางส่วน การประกอบอาชีพของราษฎรในหมู่บ้าน ส่วนใหญ่ประกอบอาชีพด้านการเกษตร คือ ทำสวนยางพารา ไม้ผล ส่วนอาชีพรองได้แก่ การรับจ้างทั่วไป จำนวนครัวเรือน ๑๒๓ ครัวเรือน ประกอบด้วย ชาย ๒๓๖ คน หญิง ๒๑๑ คนรวมประชากรทั้งหมด ๔๔๗ คน รายได้เฉลี่ยของคนในหมู่บ้าน ๓๗,๓๑๘.-บาท/ คน / ปี

ศิลปวัฒนธรรม / ภูมิปัญญาของหมู่บ้าน

๑. การเพาะเห็ด ของกลุ่มสตรี

ประวัติหมู่ที่ ๕ (บ้านสายบริษัท)

ตามหลักฐานเดิม บ้านสายบริษัท หมู่ที่ ๕ ตำบลเกียร์ อำเภอสูคีริน จังหวัดนราธิวาส เดิมเมื่ออดีตปรากฏหลักฐานว่า “สายบริษัท” เมื่ออดีตอำเภอสูคีริน จะมีป่าไม้อุดมสมบูรณ์มากจึงมีบริษัทเข้ามารับสมัครทำไม้ซุง และทางบริษัทได้ใช้พื้นที่บริเวณสามแยกบริษัทแห่งนี้เป็นที่กองท่อนซุง ทั้งหมดที่ตัดในอำเภอสูคีริน และในทุกปีทางบริษัทจะมีการเลี้ยงพนักงานรวมทั้งช่างที่ใช้ลากซุงด้วย ชาวบ้านจึงเรียกบริเวณนี้ว่า “สายบริษัท” มาจนถึงปัจจุบัน

พื้นที่อาณาเขตของหมู่ที่ ๕

ทิศเหนือ	ติดต่อกับ	บ้านไอยามู ต.เกียร์ และบ้านกูย ต.ร่มไทร
ทิศใต้	ติดต่อกับ	บ้านสายเอก ต.มาโมง
ทิศตะวันออก	ติดต่อกับ	บ้านไอยามู ต.เกียร์
ทิศตะวันตก	ติดต่อกับ	อำเภอแว้ง จังหวัดนราธิวาส

ลักษณะประชากร

ประชากรส่วนใหญ่เป็นชาวไทยที่นับถือศาสนาอิสลาม โดยจะมีไทยพุทธเป็นบางส่วน การประกอบอาชีพของราษฎรในหมู่บ้าน ส่วนใหญ่ประกอบอาชีพด้านการเกษตร คือ ทำสวนยางพารา ไม้ผล ส่วนอาชีพรองได้แก่ การรับจ้างทั่วไป จำนวนครัวเรือน ๒๖๔ ครัวเรือน ประกอบด้วย ชาย ๔๗๙ คน หญิง ๔๑๘ คน รวมประชากรทั้งหมด ๘๙๗ คน รายได้เฉลี่ยของคนในหมู่บ้าน ๔๗,๙๗๖.-บาท/ คน / ปี

ศิลปวัฒนธรรม / ภูมิปัญญาของหมู่บ้าน

- ๑.การเพาะเห็ดของกลุ่มสตรี

ผังชุมชน
องค์การบริหารส่วนตำบลเกียร์
อำเภอสุคีริน จังหวัดนราธิวาส

0 0.5 1 2 4 กิโลเมตร

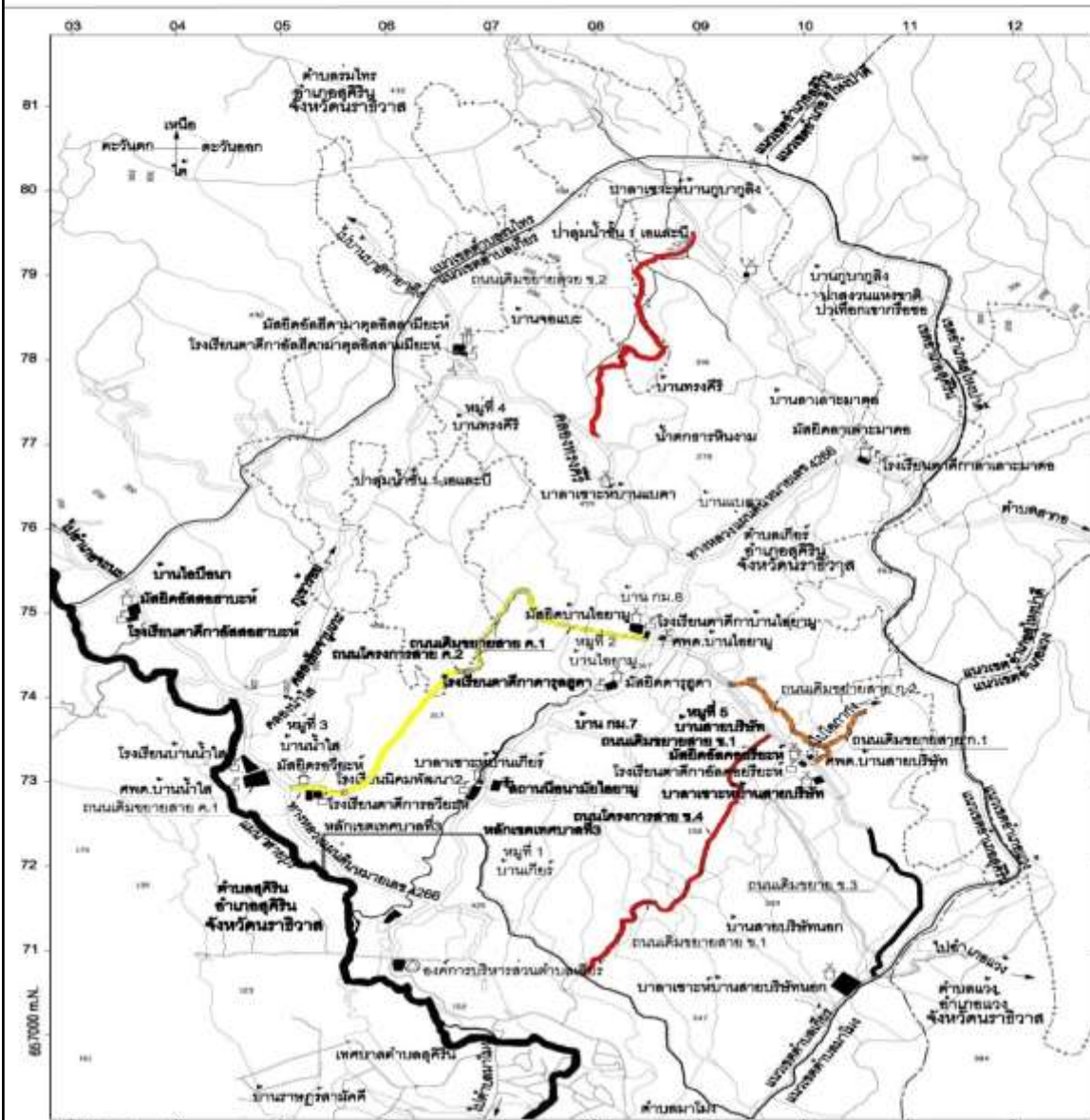

803000 m.E. 04 05 06 07 08 09 10 11 12

- เครื่องหมาย
- เขตองค์การบริหารส่วนตำบล
 - เขตตำบล
 - เขตตำบล
 - เขตหมู่บ้าน
 - เขตเทศบาล
 - แนวเขตป่าสงวนแห่งชาติ
 - แนวเขตป่าไม้ถาวรตามมติคณะรัฐมนตรี
 - ถนนคอนกรีต ถนนลาดยาง
 - ถนนลูกรัง พื้นถนนดิน
 - สะพาน
 - แม่น้ำ คลอง ห้วย
 - หนอง บึง
 - เส้นรั้วความสูง
 - สถานที่ราชการ
 - โรงเรียน
 - สถานีอนามัย
 - วัด ศาสนสถาน
 - มัสยิด สูงกว่า
- ความกว้างของเขตทาง
- ขนาดเขตทาง 6.00 เมตร
 - ขนาดเขตทาง 7.00 เมตร
 - ขนาดเขตทาง 8.00 เมตร

แสดง : ที่ตั้งโครงการพัฒนาระบบคมนาคมและขนส่ง

ลำดับที่	ชื่อโครงการ	จุดเริ่มต้นและจุดปลายทางหลัก	ขนาดเขตทาง	หน่วยที่รับผิดชอบ
ก.1	ถนน ค.ส.ช. หมู่ที่ 5 บ้านสายปริงค์ สายโกลา	ถนนค.ส.ช. เขตทาง 6.00 ม. ถึงทางหลวง 6.00 เมตร สาย900 เมตร		อบต. เกียร์
ก.2	ถนนค.ส.ช. หมู่ที่ 5 บ้านสายปริงค์ ระยะทาง 3	ถนนค.ส.ช. เขตทาง 6.00 ม. ถึงทางหลวง 6.00 เมตร ยาว 2,800 เมตร		อบต. เกียร์
ข.1	ถนน ค.ส.ช. หมู่ที่ 5 บ้านสายปริงค์ - สายปริงค์ หมู่ที่ 1 บ้านนาโหนด ระยะทาง	ถนนค.ส.ช. เขตทาง 7.00 ม. ถึงทางหลวง 6.00 เมตร ยาว 2,000 เมตร		อบต. เกียร์
ข.2	ถนน ค.ส.ช. หมู่ที่ 4 บ้านนาโหนด หมู่ที่ 2 บ้านนาโหนด	ถนนค.ส.ช. เขตทาง 7.00 เมตร ถึงทางหลวง 6.00 เมตร ยาว 3,000 เมตร		อบต. เกียร์
ข.3	ถนน ค.ส.ช. หมู่ที่ 5 สายปริงค์ - สายปริงค์	ถนนค.ส.ช. เขตทาง 7.00 ม. ถึงทางหลวง 6.00 เมตร ยาว 1,800 ม.		อบต. เกียร์
ค.1	ถนนสาย หมู่ที่ 2 บ้านนาโหนด หมู่ที่ 3 บ้านนาโหนด	ถนนค.ส.ช. เขตทาง 6.00 ม. ถึงทางหลวง 6.00 เมตร ยาว 1,800 ม.		อบต. เกียร์
ค.2	ถนนสายบ้านสายปริงค์ หมู่ที่ 1 และหมู่ที่ 2	ถนนค.ส.ช. เขตทาง 7.00 ม. ถึงทางหลวง 6.00 เมตร ยาว 1,900 เมตร		อบต. เกียร์
ค.3	ถนนสายบ้านนาโหนด หมู่ที่ 2 - บ้านนาโหนด หมู่ที่ 3 ถนน ค.ส.ช. หมู่ที่ 5 บ้านสายปริงค์ สายโกลา	ถนนค.ส.ช. เขตทาง 8.00 ม. ถึงทางหลวง 6.00 เมตร ยาว 1,800 เมตร		อบต. เกียร์

๒.ด้านการเมือง/การปกครอง

เขตการปกครองท้องที่

หมู่ที่	ชื่อบ้าน	ชื่อกำนัน/ผู้ใหญ่บ้าน
๑	บ้านเกียร์	ผญ. ณรงค์ เจี๊นาแวง
๒	บ้านไอร์ยามู	ผญ. ลุกมัน สมะแอ
๓	บ้านน้ำใส	ผญ. เอกลักษณ์ อาแวง
๔	บ้านทรงคีรี	กำนัน ศิริวัฒน์ ไชยมณี
๕	บ้านสายบริษัท	ผญ. สะอูดี ยา

ข้อมูลความจำเป็นพื้นฐานระดับหมู่บ้าน

หมู่ที่	ชื่อบ้าน	รายได้เฉลี่ย คน/ปี (บาท)
๑	บ้านเกียร์	๖๒,๓๘๘
๒	บ้านไอร์ยามู	๑๑๑,๓๓๗
๓	บ้านน้ำใส	๙๙,๘๖๑
๔	บ้านทรงคีรี	๓๗,๓๑๘
๕	บ้านสายบริษัท	๔๗,๙๗๖
รวมรายได้เฉลี่ยทุกหมู่		๕๑,๗๗๖

*หมายเหตุ ข้อมูลจากสำนักงานพัฒนาชุมชน อำเภอสุคิริน

๓.ประชากร

ประชากร แยกเป็นหมู่บ้าน (ข้อมูลทะเบียนราษฎร ณ เดือนเมษายน ๒๕๖๔)

หมู่ที่	ชาย	หญิง	รวม	จำนวนครัวเรือน
๑	๔๕	๔๕	๙๐	๕๔
๒	๖๗๐	๖๑๐	๑,๒๘๐	๓๕๘
๓	๔๘๑	๔๓๙	๙๒๐	๒๓๗
๔	๒๔๙	๒๑๖	๔๖๕	๑๓๒
๕	๕๑๒	๔๕๘	๙๗๐	๒๘๒
รวม	๑,๙๕๗	๑,๗๖๐	๓,๗๑๖	๑,๐๖๓

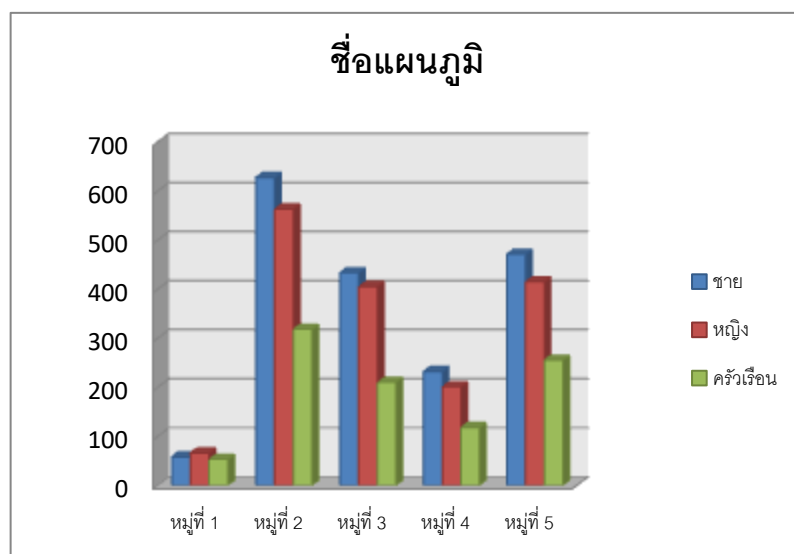

๔.สภาพทางสังคม

ด้านการศึกษา

ศูนย์พัฒนาเด็กเล็ก ๒ แห่ง ดังนี้

ศูนย์พัฒนาเด็กเล็ก	ที่ตั้ง	จำนวนเด็ก(คน)	จำนวนบุคลากร(คน)
ศูนย์พัฒนาเด็กเล็กไอยามู	หมู่ ๒	๖๒	๑๐
ศูนย์พัฒนาเด็กเล็กสายบริษัท	หมู่ ๕	๕๙	๑๐
รวมทั้งสิ้น		๑๒๑	๒๐

ข้อมูลจากกองการศึกษาฯ ณ ๑๕ พฤษภาคม ๒๕๖๔

โรงเรียนประถมศึกษา จำนวน ๒ แห่ง ได้แก่

ศูนย์พัฒนาเด็กเล็ก	ที่ตั้ง	จำนวนเด็ก(คน)
โรงเรียนนิคมพัฒนา ๒	หมู่ ๑	๒๐๘
โรงเรียนบ้านน้ำใส	หมู่ ๓	๑๔๐
รวม		๓๔๘

ข้อมูลจากกองการศึกษาฯ ณ ๑๕ พฤษภาคม ๒๕๖๔

การสาธารณสุข

ในเขตองค์การบริหารส่วนตำบลเกียร์ มีสถานพยาบาลและหน่วยงานที่เกี่ยวข้อง ดังนี้

- สำนักงานกองทุนหลักประกันสุขภาพองค์การบริหารส่วนตำบลเกียร์
- โรงพยาบาลส่งเสริมสุขภาพประจำตำบล ไอยามู จำนวน ๑ แห่ง ขนาด ๓ เตียง จำนวนบุคลากร ๖ คน
ผู้อำนวยการศูนย์ส่งเสริมสุขภาพประจำตำบลไอยามู คือ นางแฉล้ม เพ็ชรนิล
- อาสาสมัครสาธารณสุขประจำหมู่บ้าน หมู่ที่ ๑ - หมู่ที่ ๕ จำนวน ๒๘ คน

ความปลอดภัยในชีวิตและทรัพย์สิน

- | | | | |
|--------------------------|-------|---|------|
| -สถานีตำรวจ | จำนวน | - | แห่ง |
| -กองร้อยทหารพรานที่ ๑๑๐๓ | จำนวน | ๑ | แห่ง |
| -กองร้อยทหารพรานที่ ๑๑๑๓ | จำนวน | ๑ | แห่ง |
| -ชุดคุ้มครองตำบล (ช.ค.ต) | จำนวน | ๑ | แห่ง |

ด้านสังคมสงเคราะห์

ประเภท	จำนวน (คน)		
	๒๕๖๒	๒๕๖๓	๒๕๖๔
ผู้สูงอายุ	๓๑๓	๓๑๓	๓๒๑
ผู้พิการ	๑๒๐	๑๒๐	๑๑๙
ผู้ป่วยเอดส์	๖	๖	๖
ผู้ด้อยโอกาสทางสังคม	๓๔	๓๔	๓๔

*หมายเหตุ ข้อมูลจากงานสวัสดิการสังคม ณ วันที่ ๓๐ เมษายน ๒๕๖๔

๕.ระบบบริการพื้นฐาน

การคมนาคมและการจราจร

๑. ถนน

- ถนนลูกรัง จำนวน ๑๑ สาย
- ถนนลาดยาง จำนวน ๗ สาย
- ถนนคอนกรีต จำนวน ๑๖ สาย

๒. สะพาน

- สะพานคอนกรีต จำนวน ๕ แห่ง

๓. แหล่งน้ำ

- แม่น้ำที่ไหลผ่าน จำนวน ๑ สาย
- ห้วย/หนอง/คลอง/บึง จำนวน ๓ สาย
- บ่อบาดาลสาธารณะ จำนวน ๑ แห่ง

การไฟฟ้า

- ไฟฟ้าที่ผลิตโดยการไฟฟ้านครหลวงหรือการไฟฟ้าส่วนภูมิภาคคิดเป็นร้อยละ ๙๘ ของพื้นที่

การประปา

- จำนวนครัวเรือนมีน้ำประปาใช้ จำนวน ๙๓๖ ครัวเรือน

๖.ระบบเศรษฐกิจ

ด้านการท่องเที่ยว

องค์การบริหารส่วนตำบลเกียร์ มีสถานที่ท่องเที่ยว ที่สำคัญ คือ

- น้ำตกสายรุ้ง หมู่ที่ ๒ ลาเลาะมาตอ
- น้ำตกธารหินงาม หมู่ที่ ๔ บ้านทรงคีรี

ด้านการเกษตร

ตำบลเกียร์ อำเภอสุคิริน จังหวัดนราธิวาส มีพื้นที่ทั้งหมด ๓๘,๖๙๙ ไร่ พื้นที่ถือครอง ๑๐,๕๗๑ ไร่ พื้นที่ถือครองเพื่อการเกษตร ๑๐,๕๗๑ ไร่ พื้นที่ทำการเกษตร ๑๐,๕๗๑ ไร่ พื้นที่อื่นๆ ๒๘,๑๒๘ ไร่

พื้นที่ทำการเกษตร

-ทำนา		
-เนื้อที่นาทั้งหมด	-	ไร่
-เนื้อที่นา (จริง)	-	ไร่
-เนื้อที่นาร้าง	-	ไร่
- ไม้ผล		
-เนื้อที่ปลูกไม้ผลทั้งหมด	๑,๖๑๓	ไร่
-ลองกอง	๗๑๒	ไร่
-เงาะ	๔๒๔	ไร่
-มังคุด	๒๔๔	ไร่
-ทุเรียน	๖๙	ไร่
-สละ	๗	ไร่
-ไม้ผลอื่น ๆ	๑๕๖	ไร่
-ไม้ยืนต้น		
-เนื้อที่ปลูกไม้ยืนต้นทั้งหมด	๖,๓๖๘	ไร่
-ยางพารา	๕,๗๗๘	ไร่
-มะพร้าว	๙๗	ไร่
-ปาล์มน้ำมัน	๒๐	ไร่
-ไม้ยืนต้นอื่นๆ	๔๗๓	ไร่
-เนื้อที่ปลูกพืชไร่ทั้งหมด	๑๗	ไร่
-เนื้อที่ปลูกพืชผักทั้งหมด	๑๒๒	ไร่
-เนื้อที่อื่นๆ	๒,๔๕๑	ไร่

ข้อมูลกลุ่มอาชีพ

ชื่อกลุ่ม	ประธานกลุ่ม	ที่ตั้ง
กลุ่มสตรี หมู่ที่ ๑	นางสีตีแลขอ สมะแ	หมู่ที่ ๑
กลุ่มสตรี หมู่ที่ ๒	นางสาวโนรา มะสาแม	หมู่ที่ ๒
กลุ่มสตรี หมู่ที่ ๓	นางคอดีเยาะห์ ยูโซ๊ะ	หมู่ที่ ๓
กลุ่มสตรี หมู่ที่ ๔	นางปาตีเมาะะ บินฮาแว	หมู่ที่ ๔
กลุ่มสตรี หมู่ที่ ๕	นางสาวมารียะห์ มือเยาะ	หมู่ที่ ๕
กลุ่มสภาเด็กและเยาวชน	นายโกเมท เจ๊ะตือเงาะ	หมู่ที่ ๓
กลุ่มกลองยาวสัมพันธ์	นางสุพรรณิ ออมสิน	หมู่ที่ ๒
กลุ่มผลิตภัณฑ์จากหญ้าแฝก	นางสุภรณ์ หงษ์เจริญ	หมู่ที่ ๑
กลุ่มผลิตภัณฑ์ตะกร้าพลาสติก	นางอบ เจริญกิจ	หมู่ที่ ๑
กลุ่มปักจักร	นางชัยนูน เจ๊ะโซ๊ะ	หมู่ที่ ๓
กลุ่มผลิตภัณฑ์จักสานจากย่านลิเภา	นายนาอิ มะยูโซ๊ะ	หมู่ที่ ๓
กลุ่มไม้กวาดดอกหญ้า	นายสุรพงษ์ ทรายทอง	หมู่ที่ ๒

๗.ศาสนา ประเพณี วัฒนธรรม

การศาสนา

มัสยิดในเขตตำบลเกียร์	ที่ตั้ง	โต๊ะอิหม่าม
ดาร์ลุสสุดา (กม.๗)	หมู่ ๒	นายมะละะ บือซา
ไอยามู (กม.๘)	หมู่ ๒	นายกุมะ กูบอซู
รอวียะห์ (บ้านน้ำใส)	หมู่ ๓	นายธนูฤทธิ์ ซูชีแ
อัสสอฮาบะห์ (บ้านไอปือนา)	หมู่ ๓	นายคอลิด การังसानา
อัลฮิตามาคูลิสลามียะห์ (บ้านทรงคีรี)	หมู่ ๔	นายมะรีเป็ง อารัง
คอยรียะห์ (บ้านสายบริษัท)	หมู่ ๕	นายมะยูตี ลีมิง

*ข้อมูลจากส่วนการศึกษา ณ เมษายน ๒๕๖๔

ศูนย์การศึกษาอิสลามประจำมัสยิด (ตาดีกา)

ศูนย์การศึกษาอิสลาม (ตาดีกา)	ที่ตั้ง	จำนวนเด็ก	ประธานศูนย์ฯ
ดาร์ลุสสุดา (กม.๗)	หมู่ ๒	๓๕	นายมะละะ บือซา
ไอยามู (กม.๘)	หมู่ ๒	๖๐	นายกุมะ กูบอซู
นุรูลอิสลามรอวียะห์ (บ้านน้ำใส)	หมู่ ๓	๙๐	นายธนูฤทธิ์ ซูชีแ
ฟัจรอตูลอูลุม (บ้านไอปือนา)	หมู่ ๓	๓๕	นายคอลิด การังसानา
อัลฮิตามาคูลิสลามียะห์ (บ้านทรงคีรี)	หมู่ ๔	๘๐	นายมะรีเป็ง อารัง
คอยรียะห์ (บ้านสายบริษัท)	หมู่ ๕	๖๐	นายมะยูตี ลีมิง

*ข้อมูลจากส่วนการศึกษา ณ เมษายน ๒๕๖๔

๘.ทรัพยากรธรรมชาติ

ทรัพยากรธรรมชาติที่สำคัญ

องค์การบริหารส่วนตำบลเกียร์ มีสถานที่ท่องเที่ยว ที่สำคัญ คือ

- น้ำตกสายรุ้ง หมู่ที่ ๒ ลาเกาะมาตอ
- น้ำตกธารหินงาม หมู่ที่ ๔ บ้านทรงคีรี

ข้อมูลเกี่ยวกับศักยภาพของท้องถิ่น

โครงสร้างการบริหารงานของ องค์การบริหารส่วนตำบลเกียร์

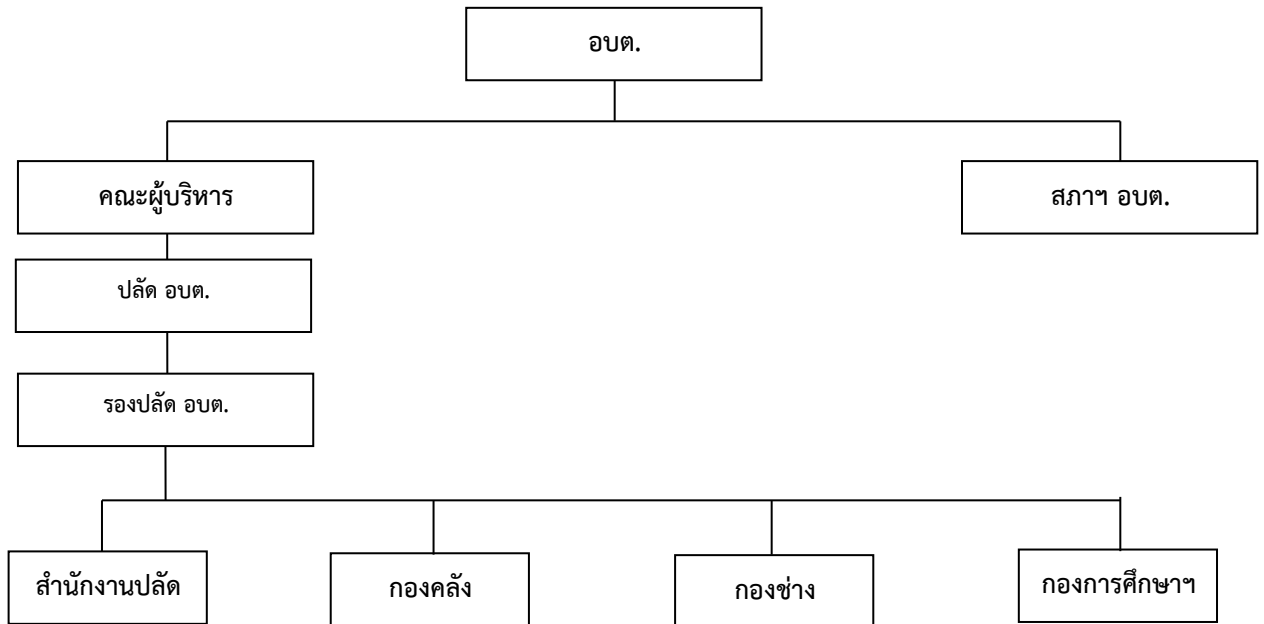

โครงสร้างและกระบวนการบริหารงานบุคคล

คณะผู้บริหารองค์การบริหารส่วนตำบลเกียร์ ดังนี้

๑.ว่าง..... นายกองค้การบริหารส่วนตำบลเกียร์
๒.ว่าง..... รองนายกองค้การบริหารส่วนตำบลเกียร์
๓.ว่าง..... รองนายกองค้การบริหารส่วนตำบลเกียร์
๔.ว่าง..... เลชานายกองค้การบริหารส่วนตำบลเกียร์

สมาชิกสภาองค์การบริหารส่วนตำบลเกียร์

- | | | |
|-------------------|----------|-------------------------------------|
| ๑. นายสาป้ออิง | หมะหมื่น | ประธานสภา อบต.เกียร์ (หมู่ที่ ๓) |
| ๒. นายฮาซันไซนี | โหมอุภัย | รองประธานสภา อบต.เกียร์ (หมู่ที่ ๔) |
| ๓. นายมะรอสลี | การี | สมาชิกสภา อบต.เกียร์ (หมู่ที่ ๒) |
| ๔. นายย้อมิ่ง | บุสาภา | สมาชิกสภา อบต.เกียร์ (หมู่ที่ ๒) |
| ๕. นายรอยะ | บินบากา | สมาชิกสภา อบต.เกียร์ (หมู่ที่ ๓) |
| ๖. นายมะยาดาวี | สะบูดิง | สมาชิกสภา อบต.เกียร์ (หมู่ที่ ๔) |
| ๗. นายหามะ | สาแม | สมาชิกสภา อบต.เกียร์ (หมู่ที่ ๕) |
| ๘. นางสาวมารียะห์ | มือเยาะ | สมาชิกสภา อบต.เกียร์ (หมู่ที่ ๕) |

หมายเหตุ ระยะเวลาในการดำรงตำแหน่ง ๔ ปี (ระหว่างวันที่ ๑๙ ตุลาคม ๒๕๕๖ - ๑๘ ตุลาคม ๒๕๖๐)

องค์การบริหารส่วนตำบลเกียร์ แบ่งส่วนการบริหารออกเป็น ๑ สำนัก ๓ กอง ได้แก่

๑. สำนักงานปลัด

รับผิดชอบเกี่ยวกับงานบริหารงานทั่วไป งานการเจ้าหน้าที่ งานนโยบายและแผน งานกฎหมายและคดี งานป้องกันและบรรเทาสาธารณภัย งานกิจการสภา อบต. งานสาธารณสุขและสิ่งแวดล้อม งานส่งเสริมการท่องเที่ยว งานส่งเสริมการเกษตร งานสวัสดิการและพัฒนาชุมชน

๒. กองคลัง

รับผิดชอบงานบริหารงานทั่วไป งานการเงินและบัญชี งานทะเบียนทรัพย์สินและพัสดุ งานพัฒนาและจัดเก็บรายได้ งานแผนที่ภาษี งานผลประโยชน์และกิจการพาณิชย์

๓. กองช่าง

รับผิดชอบเกี่ยวกับงานบริหารทั่วไป งานควบคุมอาคาร งานสาธารณสุขโรค งานสำรวจและออกแบบงานควบคุมการก่อสร้าง

๔. กองการศึกษา ศาสนา และวัฒนธรรม

รับผิดชอบเกี่ยวกับงานบริหารทั่วไป งานส่งเสริมการศึกษา ศาสนา และวัฒนธรรม งานกิจการศูนย์พัฒนาเด็กเล็ก งานกีฬาและนันทนาการ

๒.๓ จุดยืนทางยุทธศาสตร์ (Positioning) ขององค์การบริหารส่วนตำบลเกียร์

องค์การบริหารส่วนตำบลเกียร์ มีจุดเด่นและจุดแข็ง ดังนี้

๑. องค์การบริหารส่วนตำบลเกียร์ มีทรัพยากรธรรมชาติอุดมสมบูรณ์ ฝนตกชุกตลอดปี เหมาะสำหรับอาชีพเกษตรกรรม เช่น ลองกอง เงาะ ทุเรียน ฯลฯ

๒. มีการจัดโครงสร้างภายในที่เหมาะสมกับภารกิจหน่วยงาน

๓. การบริหารจัดการยึดหลักการบริหารจัดการแบบหลักธรรมาภิบาล

๔. มีการแบ่งงาน มอบหมายหน้าที่รับผิดชอบที่ชัดเจน

๕. มีการจัดเก็บข้อมูลเป็นปัจจุบัน

๖. บุคลากรมีความรู้ความสามารถในการปฏิบัติหน้าที่

๗. มีการกำหนดแผนอัตรากำลังตามโครงสร้าง

๘. การบริหารงบประมาณเป็นไปอย่างคุ้มค่าและมีประสิทธิภาพ

๙. ประชาชนยึดมั่นในหลักคำสอนทางศาสนา ประเพณี และวัฒนธรรม

๑๐. ตำบลเกียร์ มีเขตติดต่อกับอำเภอ มีเส้นทางคมนาคมที่สะดวกและมีพื้นที่เพียงพอต่อการขยายตัวของชุมชน ฉะนั้น ด้วยสภาพพื้นที่ขององค์การบริหารส่วนตำบลเกียร์ที่มีความอุดมสมบูรณ์ ทั้งทรัพยากรธรรมชาติและปัจจัยที่เอื้อต่างๆ จึงเหมาะแก่การทำการเกษตร จึงกำหนดจุดยืนทางยุทธศาสตร์ (Positioning) ของตำบลเกียร์

ยุทธศาสตร์การพัฒนากองครปกครองส่วนท้องถิ่น

ความสัมพันธ์ระหว่างแผนพัฒนาระดับภาค

(๑) แผนยุทธศาสตร์ชาติ ๒๐ ปี (พ.ศ.๒๕๖๑-๒๕๘๐)

ยุทธศาสตร์ชาติ ๒๐ ปี (พ.ศ. ๒๕๖๑-๒๕๘๐) เป็นยุทธศาสตร์ชาติฉบับแรกของประเทศไทยตามรัฐธรรมนูญแห่งราชอาณาจักรไทย ซึ่งจะต้องนำไปสู่การปฏิบัติเพื่อให้ประเทศไทยบรรลุวิสัยทัศน์ “ประเทศไทยมีความมั่นคง มั่งคั่ง ยั่งยืน เป็นประเทศพัฒนาแล้ว ด้วยการพัฒนาตามหลักปรัชญาของเศรษฐกิจพอเพียง” โดยให้เป็นไปตามที่กำหนดในกฎหมายว่าด้วยการจัดทำยุทธศาสตร์ชาติ และต่อมาได้มีการตราพระราชบัญญัติการจัดทำยุทธศาสตร์ชาติ พ.ศ. ๒๕๖๐

วิสัยทัศน์

วิสัยทัศน์ประเทศคือ “ประเทศไทยมีความมั่นคง มั่งคั่ง ยั่งยืน เป็นประเทศที่พัฒนาแล้ว ด้วยการพัฒนาตามหลักปรัชญาของเศรษฐกิจพอเพียง” โดยมีเป้าหมายการพัฒนาประเทศ คือ “ประเทศไทยมีความมั่นคง ประชาชนมีความสุข เศรษฐกิจพัฒนาอย่างต่อเนื่อง สังคมเป็นธรรม ฐานทรัพยากรธรรมชาติยั่งยืน”



ยุทธศาสตร์ชาติระยะ ๒๐ ปี

การพัฒนาประเทศในช่วงระยะเวลาของยุทธศาสตร์ชาติ จะมุ่งเน้นการสร้างสมดุลระหว่างการพัฒนาเศรษฐกิจ สังคม และสิ่งแวดล้อม ประกอบด้วย ๖ ยุทธศาสตร์ ได้แก่

๑. ยุทธศาสตร์ชาติด้านความมั่นคง มีเป้าหมายการพัฒนาที่สำคัญ คือ ประชาชนอยู่ดี กินดี มีความสุข บ้านเมืองมีความมั่นคงในทุกมิติ และทุกระดับ กองทัพ หน่วยงานด้านความมั่นคง ภาครัฐ เอกชน และภาคประชาชน มีความพร้อมในการป้องกันและแก้ไขปัญหาความมั่นคง ประเทศไทยมีบทบาทด้านความมั่นคงเป็นที่ชื่นชมและได้รับการยอมรับโดยประชาคมระหว่างประเทศ และการบริหารจัดการความมั่นคงมีผลสำเร็จที่เป็นรูปธรรมอย่างมีประสิทธิภาพ โดยประเด็นยุทธศาสตร์ชาติด้านความมั่นคง ประกอบด้วย ๕ ประเด็น ได้แก่

๑.๑ การรักษาความสงบภายในประเทศ เพื่อสร้างเสริมความสงบเรียบร้อยและสันติสุขให้เกิดขึ้นกับประเทศชาติ บ้านเมือง โดย (๑) การพัฒนาและเสริมสร้างคนในทุกภาคส่วนให้มีความเข้มแข็ง มีความพร้อม ตระหนักในเรื่องความมั่นคง และมีส่วนร่วมในการแก้ไขปัญหา (๒) การพัฒนาและเสริมสร้างความรู้รักภักดีต่อสถาบันหลักของชาติ (๓) การพัฒนาและเสริมสร้างการเมืองในระบอบประชาธิปไตยอันมีพระมหากษัตริย์ทรงเป็นประมุขที่มีเสถียรภาพและมีธรรมาภิบาล เห็นแก่ประโยชน์ของประเทศชาติมากกว่าประโยชน์ส่วนตน และ (๔) การพัฒนาและเสริมสร้างกลไกที่สามารถป้องกันและขจัดสาเหตุของประเด็นปัญหาความมั่นคงที่สำคัญ

๑.๒ การป้องกันและแก้ไขปัญหาที่มีผลกระทบต่อความมั่นคง เพื่อแก้ไขปัญหาเดิม และป้องกันไม่ให้เกิดปัญหาใหม่เกิดขึ้น โดย (๑) การแก้ไขปัญหาความมั่นคงในปัจจุบัน (๒) การติดตาม ฝ้าระวัง ป้องกัน และแก้ไขปัญหาที่อาจอุบัติขึ้นใหม่ (๓) การสร้างความปลอดภัยและความสันติสุขอย่างถาวรในพื้นที่จังหวัดชายแดนภาคใต้ และ (๔) การรักษาความมั่นคงและผลประโยชน์ทางทรัพยากรธรรมชาติและสิ่งแวดล้อมทั้งทางบกและทางทะเล

๑.๓ การพัฒนาศักยภาพของประเทศให้พร้อมเผชิญภัยคุกคามที่กระทบต่อความมั่นคงของชาติเพื่อยกระดับขีดความสามารถของกองทัพและหน่วยงานด้านความมั่นคง โดย (๑) การพัฒนาระบบงานข่าวกรองแห่งชาติแบบบูรณาการอย่างมีประสิทธิภาพ (๒) การพัฒนาและพัฒนากำลังอำนาจแห่งชาติ กองทัพและหน่วยงานความมั่นคง รวมทั้งภาครัฐและภาคประชาชน

ให้พร้อมป้องกันและรักษาอธิปไตยของประเทศ และเผชิญกับภัยคุกคามได้ทุกมิติ ทุกรูปแบบและทุกระดับ และ (๓) การพัฒนาระบบเตรียมพร้อมแห่งชาติและการบริหารจัดการภัยคุกคามให้มีประสิทธิภาพ

๑.๔ การบูรณาการความร่วมมือด้านความมั่นคงกับอาเซียนและนานาชาติรวมถึงองค์กรภาครัฐและที่มีใช้ภาครัฐ เพื่อสร้างเสริมความสงบสุข สันติสุข ความมั่นคงและความเจริญก้าวหน้า ให้กับประเทศชาติ ภูมิภาค และโลก อย่างยั่งยืน โดย (๑) การเสริมสร้างและรักษาดุลยภาพสภาวะแวดล้อมระหว่างประเทศ (๒) การเสริมสร้างและดำรงไว้ซึ่งสันติภาพและความมั่นคงของภูมิภาค และ (๓) การร่วมมือทางการพัฒนากับประเทศเพื่อนบ้าน ภูมิภาค โลก รวมถึงองค์กรภาครัฐและที่มีใช้ภาครัฐ

๑.๕ การพัฒนากลไกการบริหารจัดการความมั่นคงแบบองค์รวม เพื่อให้กลไกสำคัญต่าง ๆ ทำงานได้อย่างมีประสิทธิภาพ มีการใช้หลักธรรมาภิบาล และการบังคับใช้กฎหมายอย่างเคร่งครัด โดย (๑) การพัฒนากลไกให้พร้อมสำหรับการติดตามเฝ้าระวัง แจ้งเตือน ป้องกัน และแก้ไขปัญหาความมั่นคงแบบองค์รวมอย่างเป็นรูปธรรม (๒) การบริหารจัดการความมั่นคงให้อ่อนแอวยต่อการพัฒนาประเทศในมิติอื่น ๆ และ (๓) การพัฒนากลไกและองค์กรขับเคลื่อนยุทธศาสตร์ชาติด้านความมั่นคง

๒. ยุทธศาสตร์ชาติด้านการสร้างความสามารถในการแข่งขัน มีเป้าหมายการพัฒนาที่มุ่งเน้นให้ประเทศไทยเป็นประเทศที่พัฒนาแล้ว เศรษฐกิจเติบโตอย่างมีเสถียรภาพและยั่งยืน และมีขีดความสามารถในการแข่งขันสูงขึ้น โดยประเด็นยุทธศาสตร์ชาติด้านการสร้างความสามารถในการแข่งขัน ประกอบด้วย ๕ ประเด็น ได้แก่

๒.๑ การเกษตรสร้างมูลค่า ให้ความสำคัญกับการเพิ่มผลผลิตการผลิตทั้งเชิงปริมาณและมูลค่า และความหลากหลายของสินค้าเกษตร ประกอบด้วย (๑) เกษตรอัตลักษณ์พื้นถิ่น (๒) เกษตรปลอดภัย (๓) เกษตรชีวภาพ (๔) เกษตรแปรรูป และ (๕) เกษตรอัจฉริยะ

๒.๒ อุตสาหกรรมและบริการแห่งอนาคต โดยสร้างอุตสาหกรรมและบริการแห่งอนาคตที่ขับเคลื่อนประเทศไทยไปสู่ประเทศที่พัฒนาแล้วด้วยนวัตกรรมและเทคโนโลยีแห่งอนาคต ประกอบด้วย (๑) อุตสาหกรรมชีวภาพ (๒) อุตสาหกรรมและบริการการแพทย์ครบวงจร (๓) อุตสาหกรรมและบริการดิจิทัล ข้อมูล และปัญญาประดิษฐ์ (๔) อุตสาหกรรมและบริการขนส่ง และโลจิสติกส์ และ (๕) อุตสาหกรรมความมั่นคงของประเทศ

๒.๓ สร้างความหลากหลายด้านการท่องเที่ยว โดยการรักษาการเป็นจุดหมายปลายทางที่สำคัญของการท่องเที่ยวระดับโลกที่ดึงดูดนักท่องเที่ยวทุกระดับและเพิ่มสัดส่วนของนักท่องเที่ยวที่มีคุณภาพสูง ประกอบด้วย (๑) ท่องเที่ยวเชิงสร้างสรรค์และวัฒนธรรม (๒) ท่องเที่ยวเชิงธุรกิจ (๓) ท่องเที่ยวเชิงสุขภาพความงามและแพทย์แผนไทย (๔) ท่องเที่ยวสำราญทางน้ำ และ (๕) ท่องเที่ยวเชื่อมโยงภูมิภาค

๒.๔ โครงสร้างพื้นฐาน เชื่อมไทย เชื่อมโลก ครอบคลุมถึงโครงสร้างพื้นฐานทางกายภาพในด้านโครงข่ายคมนาคม พื้นที่และเมือง รวมถึงเทคโนโลยีตลอดจนโครงสร้างพื้นฐานทางเศรษฐกิจ โดย (๑) เชื่อมโยงโครงข่ายคมนาคมไร้รอยต่อ (๒) สร้างและพัฒนาเขตเศรษฐกิจพิเศษ (๓) เพิ่มพื้นที่และเมืองเศรษฐกิจ (๔) พัฒนาโครงสร้างพื้นฐานเทคโนโลยีสมัยใหม่ และ (๕) รักษาและเสริมสร้างเสถียรภาพทางเศรษฐกิจมหภาค

๒.๕ พัฒนาเศรษฐกิจบนพื้นฐานผู้ประกอบการยุคใหม่ สร้างและพัฒนาผู้ประกอบการยุคใหม่ที่มีทักษะและจิตวิญญาณของการเป็นผู้ประกอบการ ที่มีความสามารถในการแข่งขันและมีอัตลักษณ์ชัดเจน โดย (๑) สร้างผู้ประกอบการอัจฉริยะ (๒) สร้างโอกาสเข้าถึงบริการทางการเงิน (๓) สร้างโอกาสเข้าถึงตลาด (๔) สร้างโอกาสเข้าถึงข้อมูล และ (๕) ปรับบทบาทและโอกาสการเข้าถึงบริการภาครัฐ

๓. ยุทธศาสตร์ชาติด้านการพัฒนาและเสริมสร้างศักยภาพทรัพยากรมนุษย์ มีเป้าหมายการพัฒนา ที่สำคัญเพื่อให้คนไทยเป็นคนดี คนเก่ง มีคุณภาพ พร้อมสำหรับวิถีชีวิตในศตวรรษที่ ๒๑ สังคมมีสภาพแวดล้อมที่เอื้อและสนับสนุนต่อการพัฒนาคนตลอดช่วงชีวิต ประกอบด้วย ๗ ประเด็น ได้แก่

๓.๑ การปรับเปลี่ยนค่านิยมและวัฒนธรรม มุ่งเน้นให้สถาบันทางสังคมร่วมปลูกฝังค่านิยมและวัฒนธรรมที่พึงประสงค์ โดย (๑) การปลูกฝังค่านิยมและวัฒนธรรมผ่านการเรียนรู้ในครอบครัว (๒) การบูรณาการเรื่องความซื่อสัตย์ วินัย คุณธรรม จริยธรรม ในการจัดการเรียนการสอนในสถานศึกษา (๓) การสร้างความเข้มแข็งในสถาบันทางศาสนา (๔) การปลูกฝังค่านิยมและวัฒนธรรมโดยใช้ชุมชนเป็นฐาน (๕) การสร้างค่านิยมและวัฒนธรรมที่พึงประสงค์จากภาคธุรกิจ (๖) การใช้สื่อและสื่อสารมวลชนในการปลูกฝังค่านิยมและวัฒนธรรมของคนในสังคม และ (๗) การส่งเสริมให้คนไทยมีจิตสาธารณะและมีความรับผิดชอบต่อส่วนรวม

๓.๒ การพัฒนาศักยภาพคนตลอดช่วงชีวิต มุ่งเน้นการพัฒนาคนเชิงคุณภาพในทุกช่วงวัย ประกอบด้วย (๑) ช่วงการตั้งครมภ์/ปฐมวัย เน้นการเตรียมความพร้อมให้แก่พ่อแม่ก่อนการตั้งครมภ์ (๒) ช่วงวัยเรียน/วัยรุ่น ปลูกฝังความเป็นคนดี มีวินัยพัฒนาทักษะการเรียนรู้ที่สอดคล้องกับศตวรรษที่ ๒๑ (๓) ช่วงวัยแรงงาน ยกระดับศักยภาพ ทักษะและสมรรถนะแรงงานสอดคล้องกับความต้องการของตลาด และ (๔) ช่วงวัยผู้สูงอายุ ส่งเสริมให้ผู้สูงอายุเป็นพลังในการขับเคลื่อนประเทศ

๓.๓ ปฏิรูปกระบวนการเรียนรู้ที่ตอบสนองต่อการเปลี่ยนแปลง ในศตวรรษที่ ๒๑ มุ่งเน้นผู้เรียนให้มีทักษะการเรียนรู้และมีใจใฝ่เรียนรู้ตลอดเวลา โดย (๑) การปรับเปลี่ยนระบบการเรียนรู้ให้เอื้อต่อการพัฒนาทักษะสำหรับศตวรรษที่ ๒๑

(๒) การเปลี่ยนโฉมบทบาท “ครู” ให้เป็นครูยุคใหม่ (๓) การเพิ่มประสิทธิภาพระบบบริหาร จัดการศึกษาในทุกกระดับ ทุกประเภท (๔) การพัฒนาระบบการเรียนรู้ตลอดชีวิต (๕) การสร้างความตื่นตัวให้คนไทยตระหนักถึงบทบาท ความรับผิดชอบ และการวางตำแหน่งของประเทศไทยในภูมิภาคเอเชียอาคเนย์และประชาคมโลก (๖) การวางพื้นฐานระบบรองรับการเรียนรู้โดยใช้ดิจิทัลแพลตฟอร์ม และ (๗) การสร้างระบบการศึกษาเพื่อเป็นเลิศทางวิชาการระดับนานาชาติ

๓.๔ การตระหนักถึงพหุปัญญาของมนุษย์ที่หลากหลาย โดย (๑) การพัฒนาและส่งเสริมพหุปัญญาผ่านครอบครัว ระบบสถานศึกษา สภาพแวดล้อม รวมทั้งสื่อตั้งแต่ระดับปฐมวัย (๒) การสร้างเส้นทางอาชีพ สภาพแวดล้อมการทำงาน และระบบสนับสนุน ที่เหมาะสมสำหรับผู้มีความสามารถพิเศษผ่านกลไกต่างๆ และ (๓) การดึงดูดกลุ่มผู้เชี่ยวชาญต่างชาติและคนไทยที่มีความสามารถในต่างประเทศให้มาสร้างและพัฒนาเทคโนโลยีและนวัตกรรมให้กับประเทศ

๓.๕ การเสริมสร้างให้คนไทยมีสุขภาวะที่ดี ครอบคลุมทั้งด้านกาย ใจ สติปัญญาและสังคม โดย (๑) การสร้างความรู้รอบรู้ด้านสุขภาวะ (๒) การป้องกันและควบคุมปัจจัยเสี่ยงที่คุกคามสุขภาวะ (๓) การสร้างสภาพแวดล้อมที่เอื้อต่อการมีสุขภาวะที่ดี (๔) การพัฒนาระบบบริการสุขภาพที่ทันสมัยสนับสนุนการสร้างสุขภาวะที่ดีและ (๕) การส่งเสริมให้ชุมชนเป็นฐานในการสร้างสุขภาวะที่ดีในทุกพื้นที่

๓.๖ การสร้างสภาพแวดล้อมที่เอื้อต่อการพัฒนาและเสริมสร้างศักยภาพทรัพยากรมนุษย์โดย (๑) การสร้างความรู้ดีมีสุขของครอบครัวไทย (๒) การส่งเสริมบทบาทการมีส่วนร่วมของภาครัฐ ภาคเอกชน องค์กรปกครองส่วนท้องถิ่น ครอบครัวและชุมชนในการพัฒนาทรัพยากรมนุษย์ (๓) การปลูกฝังและพัฒนาทักษะนอกห้องเรียน และ (๔) การพัฒนาระบบฐานข้อมูลเพื่อการพัฒนาทรัพยากรมนุษย์

๓.๗ การเสริมสร้างศักยภาพการกีฬาในการสร้างคุณค่าทางสังคมและพัฒนาประเทศโดย (๑) การส่งเสริมการออกกำลังกาย และกีฬาขั้นพื้นฐานให้กลายเป็นวิถีชีวิต (๒) การส่งเสริมให้ประชาชนมีส่วนร่วมในกิจกรรมออกกำลังกาย กีฬาและนันทนาการ (๓) การส่งเสริมการกีฬาเพื่อพัฒนาสู่ระดับอาชีพ และ (๔) การพัฒนาบุคลากรด้านการกีฬาและนันทนาการเพื่อรองรับการเติบโตของอุตสาหกรรมกีฬา

๔. ยุทธศาสตร์ชาติด้านการสร้างโอกาสและความเสมอภาคทางสังคม มีเป้าหมายการพัฒนาที่สำคัญเพื่อสร้างความเป็นธรรม และลดความเหลื่อมล้ำในทุกมิติ กระจายศูนย์กลางความเจริญทางเศรษฐกิจและสังคมเพิ่มโอกาสให้ทุกภาคส่วนเข้ามาเป็นกำลังของการพัฒนาประเทศในทุกระดับเพื่อความสมานฉันท์ และเพิ่มขีดความสามารถของชุมชนท้องถิ่นในการพัฒนา การพึ่งตนเอง และการจัดการตนเองเพื่อสร้างสังคมคุณภาพประกอบด้วย ๔ ประเด็น ได้แก่

๔.๑ การลดความเหลื่อมล้ำ สร้างความเป็นธรรมในทุกมิติ โดย (๑) ปรับโครงสร้างเศรษฐกิจฐานราก (๒) ปฏิรูประบบภาษีและการคุ้มครองผู้บริโภค (๓) กระจายการถือครองที่ดินและการเข้าถึงทรัพยากร (๔) เพิ่มผลิตภาพและคุ้มครองแรงงานไทยให้เป็นแรงงานฝีมือที่มีคุณภาพและความริเริ่มสร้างสรรค์ มีความปลอดภัยในการทำงาน (๕) สร้างหลักประกันทางสังคมที่ครอบคลุมและเหมาะสมกับคนทุกช่วงวัย ทุกเพศภาวะและทุกกลุ่ม (๖) ลงทุนทางสังคมแบบมุ่งเป้าเพื่อช่วยเหลือกลุ่มคนยากจนและกลุ่มผู้ด้อยโอกาสโดยตรง (๗) สร้างความเป็นธรรมในการเข้าถึงบริการสาธารณสุขและการศึกษา โดยเฉพาะสำหรับผู้มีรายได้น้อยและกลุ่มผู้ด้อยโอกาส และ (๘) สร้างความเป็นธรรมในการเข้าถึงกระบวนการยุติธรรมอย่างทั่วถึง

๔.๒ การกระจายศูนย์กลางความเจริญทางเศรษฐกิจ สังคมและเทคโนโลยี โดย (๑) พัฒนาศูนย์กลางความเจริญทางเศรษฐกิจ สังคมและเทคโนโลยีในภูมิภาค (๒) กำหนดแผนพัฒนาเศรษฐกิจและสังคมของ แต่ละกลุ่มจังหวัดในมิติต่าง ๆ (๓) จัดระบบเมืองที่เอื้อต่อการสร้างชีวิตและสังคมที่มีคุณภาพและปลอดภัยให้สามารถตอบสนองต่อสังคมสูงวัยและแนวโน้มของการขยายตัวของเมืองในอนาคต (๔) ปรับโครงสร้างและแก้ไขกฎหมายระเบียบบริหารราชการแผ่นดิน เพื่อวางระบบและกลไกการบริหารงานในระดับภาค กลุ่มจังหวัด (๕) สนับสนุนการพัฒนาพื้นที่บนฐานข้อมูลความรู้ เทคโนโลยีและนวัตกรรม และ (๖) การพัฒนากำลังแรงงานในพื้นที่

๔.๓ การเสริมสร้างพลังทางสังคม โดย (๑) สร้างสังคมเข้มแข็งที่แบ่งปันไม่ทอดทิ้งกันและมีคุณธรรม โดยสนับสนุนการรวมตัวและดึงพลังของภาคส่วนต่าง ๆ (๒) การรองรับสังคมสูงวัยอย่างมีคุณภาพ (๓) สนับสนุนความร่วมมือระหว่างภาครัฐภาคเอกชน ภาควิชาการ ภาคประชาสังคมและภาคประชาชน (๔) ส่งเสริมความเสมอภาคทางเพศและบทบาทของสตรีในการสร้างสรรค์สังคม (๕) สนับสนุนการพัฒนาบนฐานทุนทางสังคม และวัฒนธรรม และ (๖) สนับสนุนการพัฒนาเทคโนโลยีสารสนเทศและสื่อสร้างสรรค์ เพื่อรองรับสังคมยุคดิจิทัล

๔.๔ การเพิ่มขีดความสามารถของชุมชนท้องถิ่นในการพัฒนา การพึ่งตนเองและการจัดการตนเอง โดย (๑) ส่งเสริมการปรับพฤติกรรมในระดับครัวเรือนให้มีขีดความสามารถในการจัดการวางแผนชีวิต สุขภาพ ครอบครัว การเงินและอาชีพ (๒) เสริมสร้างศักยภาพของชุมชนในการพึ่งตนเองและการพึ่งพากันเอง (๓) สร้างการมีส่วนร่วมของภาคส่วนต่าง ๆ เพื่อสร้างประชาธิปไตยชุมชน และ (๔) สร้างภูมิคุ้มกันทางปัญญาให้กับชุมชน

๕. ยุทธศาสตร์ชาติด้านการสร้างการเติบโตบนคุณภาพชีวิตที่เป็นมิตรต่อสิ่งแวดล้อม มีเป้าหมายการพัฒนาที่สำคัญเพื่ออนุรักษ์และรักษาทรัพยากรธรรมชาติ สิ่งแวดล้อม และวัฒนธรรม ให้คนรุ่นต่อไปได้ใช้อย่างยั่งยืน มีสมดุล การฟื้นฟูและสร้างใหม่ฐานทรัพยากรธรรมชาติและสิ่งแวดล้อมเพื่อลดผลกระทบทางลบจากการพัฒนาสังคมเศรษฐกิจของประเทศ การใช้ประโยชน์และสร้างการเติบโตบนฐานทรัพยากรธรรมชาติและสิ่งแวดล้อมให้สมดุลภายในขีดความสามารถของระบบนิเวศ การยกระดับกระบวนการตัดสินใจ เพื่อกำหนดอนาคตประเทศด้านทรัพยากรธรรมชาติและสิ่งแวดล้อม และวัฒนธรรมบนหลักของการมีส่วนร่วม และธรรมาภิบาล โดยประเด็นยุทธศาสตร์ชาติด้านการสร้างการเติบโตบนคุณภาพชีวิตที่เป็นมิตรต่อสิ่งแวดล้อม ประกอบด้วย ๖ ประเด็น ได้แก่

๕.๑ สร้างการเติบโตอย่างยั่งยืนบนสังคมเศรษฐกิจสีเขียว โดย (๑) เพิ่มมูลค่าของเศรษฐกิจฐานชีวภาพให้สอดคล้องกับยุทธศาสตร์ด้านการสร้างความสามารถในการแข่งขัน (๒) อนุรักษ์และฟื้นฟูความหลากหลายทางชีวภาพในและนอกถิ่นกำเนิด (๓) อนุรักษ์และฟื้นฟูแม่น้ำลำคลองและแหล่งน้ำธรรมชาติทั่วประเทศ (๔) รักษาและเพิ่มพื้นที่สีเขียวที่เป็นมิตรกับสิ่งแวดล้อม และ (๕) ส่งเสริมการบริโภคและการผลิตที่ยั่งยืน

๕.๒ สร้างการเติบโตอย่างยั่งยืนบนสังคมเศรษฐกิจภาคทะเล โดย (๑) เพิ่มมูลค่าของเศรษฐกิจฐานชีวภาพทางทะเล (๒) ปรับปรุง ฟื้นฟู และสร้างใหม่ทรัพยากรทางทะเลและชายฝั่งทั้งระบบ (๓) ฟื้นฟูชายฝั่งที่เป็นแหล่งท่องเที่ยว ชายฝั่งทะเลได้รับการป้องกันและแก้ไขทั้งระบบ และมีนโยบายการจัดการชายฝั่งแบบบูรณาการ อย่างเป็นองค์รวม และ (๔) พัฒนาและเพิ่มสัดส่วนกิจกรรมทางทะเลที่เป็นมิตรต่อสิ่งแวดล้อม

๕.๓ สร้างการเติบโตอย่างยั่งยืนบนสังคมเศรษฐกิจที่เป็นมิตรต่อสภาพภูมิอากาศ โดย (๑) ลดการปล่อยก๊าซเรือนกระจก (๒) มีการปรับตัวเพื่อลดความสูญเสีย และเสียหายจากภัยธรรมชาติและผลกระทบที่เกี่ยวข้องกับการเปลี่ยนแปลงสภาพภูมิอากาศ (๓) มุ่งเป้าสู่การลงทุนที่เป็นมิตรต่อสภาพภูมิอากาศในการพัฒนาโครงสร้างพื้นฐานของภาครัฐและภาคเอกชน และ (๔) พัฒนาและสร้างระบบรับมือปรับตัวต่อโรคอุบัติใหม่และโรคอุบัติซ้ำที่เกิดจากการเปลี่ยนแปลงสภาพภูมิอากาศ

๕.๔ พัฒนาพื้นที่เมือง ชนบท เกษตรกรรมและอุตสาหกรรมเชิงนิเวศ มุ่งเน้นความเป็นเมืองที่เติบโตอย่างต่อเนื่อง โดย (๑) จัดทำแผนผังภูมินิเวศเพื่อการพัฒนาเมือง ชนบท พื้นที่เกษตรกรรมและอุตสาหกรรม รวมถึงพื้นที่อนุรักษ์ตามศักยภาพและความเหมาะสมทางภูมินิเวศอย่างเป็นเอกภาพ (๒) พัฒนาพื้นที่เมือง ชนบทเกษตรกรรม และ อุตสาหกรรมเชิงนิเวศที่มีการบริหารจัดการตามแผนผังภูมินิเวศอย่างยั่งยืน (๓) จัดการมลพิษที่มีผลกระทบต่อสิ่งแวดล้อม และสารเคมีในภาคเกษตรทั้งระบบ ให้เป็นไปตามมาตรฐานสากลและค่ามาตรฐานสากล (๔) ส่งเสริมรักษา อนุรักษ์ ฟื้นฟู และพัฒนาทรัพยากรธรรมชาติ มรดกทางสถาปัตยกรรมและศิลปวัฒนธรรม อัตลักษณ์ และวิถีชีวิตพื้นถิ่นบนฐานธรรมชาติและฐานวัฒนธรรมอย่างยั่งยืน (๕) พัฒนาเครือข่ายองค์กรพัฒนาเมืองและชุมชน รวมทั้งกลุ่มอาสาสมัคร ด้วยกลไกการมีส่วนร่วมของทุกภาคส่วนในท้องถิ่น และ (๖) เสริมสร้างระบบสาธารณสุขและอนามัยสิ่งแวดล้อมและยกระดับความสามารถในการป้องกันโรคอุบัติใหม่และอุบัติซ้ำ

๕.๕ พัฒนาคมนาคมขนส่งทางน้ำ พลังงาน และเกษตรที่เป็นมิตรต่อสิ่งแวดล้อม โดย (๑) พัฒนาการจัดการน้ำเชิงลุ่มน้ำทั้งระบบเพื่อเพิ่มความมั่นคงด้านน้ำของประเทศ (๒) เพิ่มผลิตภาพของน้ำทั้งระบบในการใช้น้ำอย่างประหยัด รู้คุณค่า และสร้างมูลค่าเพิ่มจากการใช้น้ำให้ทัดเทียมกับระดับสากล (๓) พัฒนาคมนาคมขนส่งทางน้ำของประเทศและส่งเสริมการใช้พลังงานที่เป็นมิตรต่อสิ่งแวดล้อม (๔) เพิ่มประสิทธิภาพการใช้พลังงานโดยลดความเข้มข้นของการใช้พลังงาน และ (๕) พัฒนาคมนาคมขนส่งทางน้ำและอาหารของประเทศและชุมชนในมิติปริมาณ คุณภาพ ราคาและการเข้าถึงอาหาร

๕.๖ ยกระดับกระบวนการตัดสินใจเพื่อกำหนดอนาคตประเทศ โดย (๑) ส่งเสริมคุณลักษณะและพฤติกรรมที่พึงประสงค์ด้านสิ่งแวดล้อมและคุณภาพชีวิตที่ดีของคนไทย (๒) พัฒนาเครื่องมือ กลไกและระบบยุติธรรม และระบบประชาธิปไตยสิ่งแวดล้อม (๓) จัดโครงสร้างเชิงสถาบันเพื่อจัดการประเด็นร่วม ด้านการบริหารจัดการทรัพยากรธรรมชาติและสิ่งแวดล้อมที่สำคัญ และ (๔) พัฒนาและดำเนินโครงการที่ยกระดับกระบวนการตัดสินใจเพื่อกำหนดอนาคตประเทศ ด้านทรัพยากรธรรมชาติและสิ่งแวดล้อมและวัฒนธรรมบนหลักของการมีส่วนร่วมและธรรมาภิบาล

๖. ยุทธศาสตร์ชาติด้านการปรับสมดุล และพัฒนาระบบบริหารจัดการภาครัฐ มีเป้าหมายการพัฒนาที่สำคัญเพื่อให้ภาครัฐมีวัฒนธรรมการทำงานที่มุ่งผลสัมฤทธิ์และผลประโยชน์ส่วนรวม ตอบสนองความต้องการของประชาชนได้อย่างสะดวกรวดเร็ว โปร่งใส โดยภาครัฐมีขนาดเล็กคล่อง พร้อมปรับตัวให้ทันต่อการเปลี่ยนแปลงที่มีความโปร่งใส ปลอดภัย ยุติธรรม และประพฤติมิชอบ กระบวนการยุติธรรมเป็นไปเพื่อประโยชน์ต่อส่วนรวมของประเทศ ประกอบด้วย ๘ ประเด็น ได้แก่

๖.๑ ภาครัฐที่ยึดประชาชนเป็นศูนย์กลาง ตอบสนองความต้องการ และให้บริการอย่างสะดวกรวดเร็ว โปร่งใส โดย (๑) การให้บริการสาธารณะของภาครัฐได้มาตรฐานสากล และเป็นระดับแนวหน้าของภูมิภาค และ (๒) ภาครัฐมีความเชื่อมโยงในการให้บริการสาธารณะต่าง ๆ ผ่านการนำเทคโนโลยีดิจิทัลมาประยุกต์ใช้

๖.๒ ภาครัฐบริหารงานแบบบูรณาการโดยมียุทธศาสตร์ชาติเป็นเป้าหมาย และเชื่อมโยงการพัฒนาในทุกระดับ ทุกประเด็น ทุกภารกิจ และทุกพื้นที่ โดย (๑) ให้ยุทธศาสตร์ชาติเป็นกลไกขับเคลื่อนการพัฒนาประเทศ (๒) ระบบการเงินการคลังประเทศสนับสนุนการขับเคลื่อนยุทธศาสตร์ชาติ และ (๓) ระบบติดตามประเมินผลที่สะท้อนการบรรลุเป้าหมายยุทธศาสตร์ชาติในทุกระดับ

๖.๓ ภาครัฐมีขนาดเล็กลง เหมาะสมกับภารกิจ ส่งเสริมให้ประชาชนและทุกภาคส่วนมีส่วนร่วมในการพัฒนาประเทศ โดย (๑) ภาครัฐมีขนาดที่เหมาะสม (๒) ทุกภาคส่วนมีส่วนร่วมในการพัฒนาประเทศ และ (๓) ส่งเสริมการกระจายอำนาจและสนับสนุนบทบาทชุมชนท้องถิ่นให้องค์กรปกครองส่วนท้องถิ่นเป็นหน่วยงานที่มีสมรรถนะสูง ตั้งอยู่บนหลักธรรมาภิบาล

๖.๔ ภาครัฐมีความทันสมัย โดย (๑) องค์กรภาครัฐมีความยืดหยุ่นเหมาะสมกับบริบทการพัฒนาประเทศ และ (๒) พัฒนาและปรับระบบวิธีการปฏิบัติราชการให้ทันสมัย

๖.๕ บุคลากรภาครัฐเป็นคนดีและเก่ง ยึดหลักคุณธรรม จริยธรรม มีจิตสำนึก มีความสามารถสูง มุ่งมั่น และเป็นมืออาชีพ โดย (๑) ภาครัฐมีการบริหารกำลังคนที่มีความคล่องตัว ยึดระบบคุณธรรม และ (๒) บุคลากรภาครัฐยึดค่านิยมในการทำงานเพื่อประชาชน มีคุณธรรม และมีการพัฒนาตามเส้นทางความก้าวหน้าในอาชีพ

๖.๖ ภาครัฐมีความโปร่งใส ปลอดการทุจริตและประพฤติมิชอบ โดย (๑) ประชาชนและภาคีต่าง ๆ ในสังคมร่วมมือกันในการป้องกันการทุจริต และประพฤติมิชอบ (๒) บุคลากรภาครัฐยึดมั่นในหลักคุณธรรม จริยธรรมและความซื่อสัตย์สุจริต (๓) การปราบปรามการทุจริตประพฤติมิชอบมีประสิทธิภาพมีความเด็ดขาด เป็นธรรม และตรวจสอบได้ และ (๔) การบริหารจัดการการป้องกันและปราบปรามการทุจริตอย่างเป็นระบบแบบบูรณาการ

๖.๗ กฎหมายมีความสอดคล้องเหมาะสมกับบริบทต่าง ๆ และมีเท่าที่จำเป็น โดย (๑) ภาครัฐจัดให้มีกฎหมายที่สอดคล้อง และเหมาะสมกับบริบทต่าง ๆ ที่เปลี่ยนแปลง (๒) มีกฎหมายเท่าที่จำเป็น และ (๓) การบังคับใช้กฎหมายอย่างมีประสิทธิภาพ เท่าเทียม มีการเสริมสร้างประสิทธิภาพการใช้อกฎหมาย

๖.๘ กระบวนการยุติธรรมเคารพสิทธิมนุษยชนและปฏิบัติต่อประชาชนโดยเสมอภาค โดย (๑) บุคลากรและหน่วยงานในกระบวนการยุติธรรมเคารพและยึดมั่นในหลักประชาธิปไตย เคารพศักดิ์ศรีความเป็นมนุษย์ที่พึงได้รับการปฏิบัติอย่างเท่าเทียม (๒) ทุกหน่วยงานในกระบวนการยุติธรรมมีบทบาทเชิงรุกร่วมกันในทุกขั้นตอนของการค้นหาความจริง (๓) หน่วยงานในกระบวนการยุติธรรมทั้งทางแพ่ง อาญา และปกครองมีเป้าหมายและยุทธศาสตร์ร่วมกัน (๔) ส่งเสริมระบบยุติธรรมทางเลือก ระบบยุติธรรมชุมชน และการมีส่วนร่วมของประชาชนในกระบวนการยุติธรรม และ (๕) พัฒนามาตรการอื่นแทนโทษทางอาญา



(๒) แผนพัฒนาเศรษฐกิจและสังคมแห่งชาติ

๒.๑ แผนพัฒนาเศรษฐกิจและสังคมแห่งชาติ ฉบับที่ ๑๓ (พ.ศ. ๒๕๖๖ - ๒๕๗๐)

แผนพัฒนาเศรษฐกิจและสังคมแห่งชาติ ฉบับที่ ๑๓ (พ.ศ. ๒๕๖๖ - ๒๕๗๐) มีสถานะเป็นแผนระดับที่ ๒ ซึ่งเป็นกลไกที่สำคัญในการแปลงยุทธศาสตร์ชาติไปสู่การปฏิบัติ และใช้กรอบสำหรับการจัดทำแผนระดับที่ ๓ เพื่อให้การดำเนินงานของภาคีการพัฒนาที่เกี่ยวข้องสามารถสนับสนุนการบรรลุเป้าหมายตามยุทธศาสตร์ชาติ ตามกรอบระยะเวลาที่คาดหวังไว้ได้ โดยพระราชบัญญัติสภาพัฒนาการเศรษฐกิจและสังคมแห่งชาติ พ.ศ. ๒๕๖๑ ส่งผลให้กรอบระยะเวลา ๕ ปีของแผนพัฒนาเศรษฐกิจและสังคมแห่งชาติ ฉบับที่ ๑๓ เริ่มต้น ณ วันที่ ๑ ตุลาคม ๒๕๖๕ ครอบคลุมปีงบประมาณ พ.ศ. ๒๕๖๖ - ๒๕๗๐ ซึ่งเป็นระยะ ๕ ปีที่สองของยุทธศาสตร์ชาติ

ทั้งนี้ การจัดทำแผนพัฒนาฯ ฉบับที่ ๑๓ อยู่บนความตั้งใจที่จะให้แผนมีจุดเน้นและเป้าหมายของการพัฒนาที่เป็นรูปธรรม สามารถบ่งบอกทิศทางการพัฒนาที่ชัดเจนที่ประเทศควรมุ่งไปในระยะ ๕ ปี ถัดไป โดยเป็นผลที่เกิดจากกระบวนการสังเคราะห์ข้อมูลอย่างรอบด้าน ทั้งสถานะของทุนในมิติต่าง ๆ บทเรียนของการพัฒนาที่ผ่านมา ตลอดจนการเปลี่ยนแปลงของปัจจัยและเงื่อนไขที่มีอิทธิพลต่อสภาพพหุต่าง ๆ ของประเทศ รวมถึงการสนับสนุนให้ภาคีการพัฒนาทุกภาค

ส่วนเข้ามามีส่วนร่วมในการแลกเปลี่ยนความคิดเห็นอย่างกว้างขวางตั้งแต่ในขั้นตอนการกำหนดกรอบทิศทางของแผนไปจนถึงการยกร่างแผน

นอกจากนี้ การจัดทำแผนพัฒนาฯ ฉบับที่ ๑๓ ยังอยู่ในช่วงเวลาที่ทั่วโลก รวมถึงประเทศไทยต้องเผชิญกับข้อจำกัดหลากหลายประการที่เป็นผลสืบเนื่องจากสถานการณ์การแพร่ระบาดของโรคโควิด-๑๙ ซึ่งไม่เพียงแต่ก่อให้เกิดการเจ็บป่วยและเสียชีวิตของประชากร แต่ยังส่งผลให้เกิดเงื่อนไขทางเศรษฐกิจและการดำเนินชีวิตของประชาชนทุกกลุ่ม นอกจากนี้ ในระยะของแผนพัฒนาฯ ฉบับที่ ๑๓ ยังเป็นช่วงเวลา ที่มีแนวโน้มของการพัฒนาของเทคโนโลยีอย่างก้าวกระโดด การเปลี่ยนแปลงสภาพภูมิอากาศที่มีความรุนแรงเพิ่มขึ้นการเป็นสังคมสูงวัยของประเทศไทยและหลายประเทศทั่วโลก ตลอดจนการเปลี่ยนแปลง ด้านภูมิรัฐศาสตร์ระหว่างประเทศ ดังนั้น การขับเคลื่อนการพัฒนาประเทศท่ามกลางกระแสแนวโน้ม การเปลี่ยนแปลงดังกล่าว จึงต้องให้ความสำคัญกับการเสริมสร้างความเข้มแข็งจากภายในให้สามารถเติบโตต่อไปได้อย่างมั่นคง ท่ามกลางความผันแปรที่เกิดขึ้นรอบด้าน และคำนึงถึงผลประโยชน์ของประเทศทั้งทางเศรษฐกิจ สังคมและสิ่งแวดล้อมอย่างยั่งยืน

ในการกำหนดทิศทางของแผนพัฒนาฯ ฉบับที่ ๑๓ ให้ประเทศสามารถก้าวข้ามความท้าทายต่าง ๆ เพื่อให้ **“ประเทศไทยมีความมั่นคง มั่งคั่ง ยั่งยืน เป็นประเทศพัฒนาแล้ว ด้วยการพัฒนาตามหลักปรัชญาของเศรษฐกิจพอเพียง”** ตามเจตนารมณ์ของยุทธศาสตร์ชาติ ได้อาศัยหลักการและแนวคิด ๔ ประการ ดังนี้

๑. หลักปรัชญาของเศรษฐกิจพอเพียง โดยสืบสาน รักษา ต่อยอดการพัฒนาตามหลักปรัชญาของเศรษฐกิจพอเพียง ผ่านการกำหนดทิศทางการพัฒนาประเทศอย่างมีเหตุผล ความพอประมาณ ภูมิคุ้มกันบนฐานของความรู้ คุณธรรม และความเพียร โดยคำนึงถึงความสอดคล้องกับสถานการณ์และเงื่อนไขระดับประเทศและระดับโลกทั้งในปัจจุบันและอนาคตอันใกล้ และศักยภาพของทุนทางเศรษฐกิจทุนทางสังคมและทุนทางทรัพยากรธรรมชาติและสิ่งแวดล้อมของประเทศ ให้ความสำคัญกับการเสริมสร้างความสมดุลในมิติต่าง ๆ ทั้งความสมดุลระหว่างการพัฒนาความสามารถในการแข่งขันกับต่างประเทศกับความสามารถในการพึ่งตนเองได้อย่างมั่นคง ความสมดุลของการกระจายโอกาสเพื่อลดความเหลื่อมล้ำระหว่างกลุ่มคนและพื้นที่ และความสมดุลทางธรรมชาติเพื่อให้คนอยู่ร่วมกับทรัพยากรธรรมชาติและสิ่งแวดล้อมได้อย่างยั่งยืน รวมถึงการบริหารจัดการองค์ความรู้ของประเทศไทยให้พร้อมรับกับความเสี่ยงที่เกิดจากการเปลี่ยนแปลงทั้งภายนอกและภายในประเทศ นอกจากนี้ ในการวางแผนและการขับเคลื่อนแผนไปสู่การปฏิบัติต้องอาศัยองค์ความรู้ทางวิชาการที่รอบด้านและพิจารณาด้วยความรอบคอบ ควบคู่กับการยึดถือผลประโยชน์ของประชาชนส่วนรวมเป็นที่ตั้ง และมุ่งมั่นผลักดันให้การพัฒนาระบบราชการที่พึงประสงค์

๒. การสร้างความสามารถในการ “ล้มแล้ว ลุกไว” โดยมุ่งเน้นการพัฒนาใน ๓ ระดับ ประกอบด้วย

๑) การพร้อมรับ หรือ ระดับ “อยู่รอด” ในการแก้ไขข้อจำกัดหรือจุดอ่อนที่มีอยู่ ซึ่งเป็นผลให้ประชาชนประสบความยากลำบากในการดำรงชีวิต หรือทำให้ประเทศมีความเปราะบางต่อการเปลี่ยนแปลงจากภายนอกและภายใน รวมถึงการสร้างความพร้อมในทุกระดับในการรับมือกับสภาวะวิกฤตที่อาจเกิดขึ้นให้สามารถฟื้นคืนสู่ภาวะปกติได้อย่างรวดเร็ว **๒) การปรับตัว หรือ ระดับ “พอเพียง”** ในการปรับเปลี่ยนปัจจัยที่จำเป็นเพื่อเสริมสร้างความมั่นคงทางเศรษฐกิจ สังคม และสิ่งแวดล้อม ตั้งแต่ในระดับครอบครัว ชุมชน พื้นที่ และประเทศ รวมถึงปรับทิศทาง รูปแบบ และแนวทางการพัฒนาให้สอดคล้องกับกระแสการเปลี่ยนแปลงของโลกยุคใหม่ และ **๓) การเปลี่ยนแปลงเพื่อพร้อมเติบโตอย่างยั่งยืน หรือ ระดับ “ยั่งยืน”** ในการผลักดันให้เกิดการเปลี่ยนแปลงเชิงโครงสร้างในมิติต่าง ๆ เพื่อเสริมสร้างความสามารถเติบโตได้อย่างมีคุณภาพและยั่งยืน

๓) เป้าหมายการพัฒนาอย่างยั่งยืนของสหประชาชาติ โดยกำหนดทิศทางการพัฒนาที่อยู่บนพื้นฐานของแนวคิด **“ไม่ทิ้งใครไว้ข้างหลัง”** มุ่งเสริมสร้างคุณภาพชีวิตที่ดีให้กับประชาชนทุกกลุ่ม ทั้งในมิติของการมีปัจจัยที่จำเป็นสำหรับการดำรงชีวิตขั้นพื้นฐานที่เพียงพอ การมีสภาพแวดล้อมที่ดี การมีปัจจัยสนับสนุนให้มีสุขภาพที่สมบูรณ์ทั้งทางร่างกายและจิตใจ การมีโอกาสที่จะใช้ศักยภาพของตนในการสร้างความเป็นอยู่ที่ดี และการมุ่งส่งต่อทรัพยากรธรรมชาติและสิ่งแวดล้อมที่ดีไปยังคนรุ่นต่อไป

๔) การพัฒนาเศรษฐกิจชีวภาพ เศรษฐกิจหมุนเวียน เศรษฐกิจสีเขียว โดยให้ความสำคัญกับการประยุกต์ใช้องค์ความรู้ทางด้านวิทยาศาสตร์ เทคโนโลยีสมัยใหม่ และความคิดสร้างสรรค์ เพื่อสร้างมูลค่าเพิ่มทางเศรษฐกิจ ควบคู่กับการรักษาความสมดุลระหว่างการอนุรักษ์และการใช้ประโยชน์จากฐานทรัพยากรธรรมชาติและความหลากหลายทางชีวภาพ รวมถึงการปรับเปลี่ยนรูปแบบการผลิตการให้บริการและการบริโภคเพื่อลดผลกระทบต่อสิ่งแวดล้อม



๒.๑.๑ วัตถุประสงค์และเป้าหมายการพัฒนา

การพัฒนาประเทศในระยะ ๕ ปี ภายใต้แผนพัฒนาฯ ฉบับที่ ๑๓ ให้สามารถก้าวข้ามความท้าทายที่เป็นอุปสรรคต่อการบรรลุเป้าหมายตามยุทธศาสตร์ชาติ จำเป็นต้องเร่งแก้ไขจุดอ่อนและข้อจำกัดของประเทศที่มีอยู่เดิม รวมทั้งเพิ่มศักยภาพในการรับมือกับความเสี่ยงสำคัญที่มาจาก การเปลี่ยนแปลงของบริบททั้งจากภายนอกและภายใน ตลอดจนการเสริมสร้างความสามารถในการสร้างสรรค์ประโยชน์จากโอกาสที่เกิดขึ้นได้อย่างเหมาะสมและทันท่วงที ด้วยเหตุนี้ การกำหนดทิศทางการพัฒนาประเทศในระยะของแผนพัฒนาฯ ฉบับที่ ๑๓ จึงมีวัตถุประสงค์เพื่อ **พลิกโฉมประเทศไทยสู่ “สังคมก้าวหน้า เศรษฐกิจสร้างมูลค่าอย่างยั่งยืน”** ซึ่งหมายถึงการสร้างการเปลี่ยนแปลงที่ครอบคลุมตั้งแต่ระดับโครงสร้าง นโยบายและกลไก เพื่อมุ่งเสริมสร้างสังคมที่ก้าวหน้า พลวัตของโลก และเกื้อหนุนให้คนไทยมีโอกาสที่จะพัฒนาตนเองได้อย่างเต็มศักยภาพ พร้อมกับการยกระดับกิจกรรมการผลิตและการให้บริการให้สามารถสร้างมูลค่าเพิ่มที่สูงขึ้นโดยอยู่บนพื้นฐานของความยั่งยืนทางสิ่งแวดล้อม

เพื่อให้เป็นไปตามวัตถุประสงค์ข้างต้น แผนพัฒนาฯ ฉบับที่ ๑๓ จึงได้กำหนดเป้าหมายหลักของการพัฒนาจำนวน ๕ ประการ ประกอบด้วย

๑. การปรับโครงสร้างภาคการผลิตและบริการสู่เศรษฐกิจฐานนวัตกรรม มุ่งยกระดับขีดความสามารถในการแข่งขันของภาคการผลิตและบริการสำคัญ ผ่านการผลักดันส่งเสริมการสร้างมูลค่าเพิ่มโดยใช้นวัตกรรม เทคโนโลยี และความคิดสร้างสรรค์ ที่ตอบโจทย์พัฒนาการของสังคมยุคใหม่และเป็นมิตร ต่อสิ่งแวดล้อม พร้อมทั้งให้ความสำคัญกับการเชื่อมโยงเศรษฐกิจท้องถิ่นและผู้ประกอบการรายย่อยกับห่วงโซ่มูลค่าของภาคการผลิตและบริการเป้าหมาย รวมถึงพัฒนาระบบนิเวศที่ส่งเสริมการค้าการลงทุนและนวัตกรรม

๒. การพัฒนาคนสำหรับโลกยุคใหม่ มุ่งพัฒนาให้คนไทยมีทักษะและคุณลักษณะที่เหมาะสมกับโลกยุคใหม่ ทั้งทักษะในด้านความรู้ ทักษะทางพฤติกรรม และคุณลักษณะตามบรรทัดฐานที่ดีของสังคมและเร่งรัดการเตรียมพร้อมกำลังคนให้มีคุณภาพสอดคล้องกับความต้องการของตลาดแรงงานและเอื้อต่อการปรับโครงสร้างเศรษฐกิจไปสู่ภาคการผลิตและบริการเป้าหมายที่มีศักยภาพและผลิตภาพสูงขึ้น รวมทั้งให้ความสำคัญกับการสร้างหลักประกันและความคุ้มครองทางสังคมที่สามารถส่งเสริมความมั่นคงในชีวิต

๓. การมุ่งสู่สังคมแห่งโอกาสและความเป็นธรรม มุ่งลดความเหลื่อมล้ำทางเศรษฐกิจและสังคมทั้งในเชิงรายได้ พื้นที่ ความมั่นคง และการแข่งขันของภาคธุรกิจ ด้วยการสนับสนุนช่วยเหลือกลุ่มเปราะบางและผู้ด้อยโอกาสให้มีโอกาสในการเลื่อนสถานะทางเศรษฐกิจและสังคม กระจายโอกาสทางเศรษฐกิจ และจัดให้มีบริการสาธารณะที่มีคุณภาพอย่างทั่วถึงและเท่าเทียมในทุกพื้นที่ พร้อมทั้งเพิ่มโอกาสในการแข่งขันของภาคธุรกิจให้เปิดกว้างและเป็นธรรม

๔. การเปลี่ยนผ่านการผลิตและบริโภคไปสู่ความยั่งยืน มุ่งลดการก่อกมลพิษควบคู่ไปกับการผลักดันให้เกิดการใช้ทรัพยากรธรรมชาติอย่างมีประสิทธิภาพและสอดคล้องกับขีดความสามารถในการรองรับของระบบนิเวศ ตลอดจนลดปริมาณการปล่อยก๊าซเรือนกระจกเพื่อให้ประเทศไทยบรรลุเป้าหมายความเป็นกลางทางคาร์บอนภายในปี ๒๕๙๓ และบรรลุเป้าหมายการปล่อยก๊าซเรือนกระจกสุทธิเป็นศูนย์ภายในปี ๒๖๐๘

๕. การเสริมสร้างความสามารถของประเทศในการรับมือกับการเปลี่ยนแปลงและความเสี่ยงภายใต้บริบทโลกใหม่ มุ่งสร้างความพร้อมในการรับมือและแสวงหาโอกาสจากการเป็นสังคมสูงวัย การเปลี่ยนแปลงสภาพภูมิอากาศ ภัยโรคระบาด และภัยคุกคามทางไซเบอร์ พัฒนาโครงสร้างพื้นฐานและกลไกทางสถาบันที่เอื้อต่อการเปลี่ยนแปลงสู่ดิจิทัล รวมทั้งปรับปรุงโครงสร้างและระบบการบริหารงานของภาครัฐให้สามารถตอบสนองต่อการเปลี่ยนแปลงของบริบททางเศรษฐกิจ สังคม และเทคโนโลยีได้อย่างทันเวลา มีประสิทธิภาพและมีธรรมาภิบาล

โดยตัวชี้วัดและค่าเป้าหมายของแต่ละเป้าหมายหลัก มีดังนี้

เป้าหมายหลัก	ตัวชี้วัด	สถานะปัจจุบัน	ค่าเป้าหมายในปี ๒๕๗๐
๑. การปรับโครงสร้างภาคการผลิตและบริการสู่เศรษฐกิจฐานนวัตกรรม	รายได้ประชาชาติต่อหัว	๗,๐๙๗ เหรียญสหรัฐต่อปี (๒๒๗,๐๐๐ บาท) ในปี ๒๕๖๔	๙,๓๐๐ เหรียญสหรัฐต่อปี (๓๐๐,๐๐๐ บาท)
๒. การพัฒนาคนสำหรับโลกยุคใหม่	ดัชนีความก้าวหน้าของคน (ประกอบด้วยตัวชี้วัดใน ๘ ด้าน ได้แก่ สุขภาพ การศึกษา ชีวิตการทำงาน รายได้ ที่อยู่อาศัยและสภาพแวดล้อมชีวิตครอบครัวและชุมชน การคมนาคมและการสื่อสาร และการมีส่วนร่วม)	๐.๖๕๐๑ (ความก้าวหน้าของคนอยู่ในระดับปานกลาง ในปี ๒๕๖๓)	๐.๗๒๐๙ (ความก้าวหน้าของคนอยู่ในระดับสูง)
๓. การมุ่งสู่สังคมแห่งโอกาสและความเป็นธรรม	ความแตกต่างของความเป็นอยู่ (รายจ่าย) ระหว่างกลุ่มประชากรที่มีฐานะทางเศรษฐกิจสูงสุดร้อยละ ๑๐ และต่ำสุดร้อยละ ๔๐	๕.๖๘ เท่า ในปี ๒๕๖๓	ต่ำกว่า ๕ เท่า
๔. การเปลี่ยนผ่านการผลิตและบริการไปสู่ความยั่งยืน	ปริมาณการปล่อยก๊าซเรือนกระจก	ในปี ๒๕๖๒ การปล่อยก๊าซเรือนกระจกในภาคพลังงานและขนส่ง ลดลงร้อยละ ๑๗ เมื่อเทียบกับปริมาณการปล่อยก๊าซเรือนกระจกในกรณีปกติ	การปล่อยก๊าซเรือนกระจกโดยรวม (ครอบคลุมภาคพลังงาน/คมนาคมและขนส่ง/กระบวนการทางอุตสาหกรรม/การจัดการของเสีย) ลดลงไม่น้อยกว่าร้อยละ ๒๐ เมื่อเทียบกับปริมาณการปล่อยก๊าซเรือนกระจกในกรณีปกติ
๕. การเสริมสร้างความสามารถของประเทศในการรับมือกับการเปลี่ยนแปลงและเตรียมความพร้อมด้านสุขภาพ	ดัชนีรวมสะท้อนความสามารถในการรับมือกับการเปลี่ยนแปลง ประกอบด้วย ๔ ตัวชี้วัดย่อย ได้แก่		
๑) ชีตความสามารถของการปฏิบัติตามกฎอนามัยระหว่างประเทศและการเตรียมความพร้อมฉุกเฉินด้านสุขภาพ	ร้อยละ ๘๕ ในปี ๒๕๖๓	ร้อยละ ๘๕ ในปี ๒๕๖๓	ร้อยละ ๙๐ โดยสมรรถนะหลัก แต่ละด้านไม่ต่ำกว่าร้อยละ ๘๐
๒) อันดับความเสี่ยงด้านภูมิอากาศ	อันดับความเสี่ยง ๕ ปี (๒๕๕๘ - ๒๕๖๒) เท่ากับ ๓๖.๘	อันดับเฉลี่ย ๕ ปี (๒๕๕๘ - ๒๕๖๒) เท่ากับ ๓๖.๘	อันดับเฉลี่ย ๕ ปี (๒๕๖๖ - ๒๕๗๐) ไม่น้อยกว่า ๔๐
๓) อันดับความสามารถในการแข่งขันด้านดิจิทัล	อันดับที่ ๓๘ ในปี ๒๕๖๔	อันดับที่ ๓๘ ในปี ๒๕๖๔	อันดับที่ ๓๐
๔) อันดับประสิทธิภาพของรัฐบาล	อันดับที่ ๒๐ ในปี ๒๕๖๔	อันดับที่ ๒๐ ในปี ๒๕๖๔	อันดับที่ ๑๕

ทั้งนี้ ตัวชี้วัดและค่าเป้าหมายของแต่ละเป้าหมายหลัก เป็นตัวชี้วัดร่วมที่ต้องการอาศัยการดำเนินงานจากหลายหมวดหมู่การพัฒนาประกอบกัน และใช้ในการวัดผลสัมฤทธิ์ของแผนในภาพรวม

๒.๑.๒ หมายเหตุการพัฒนา



เพื่อถ่ายทอดเป้าหมายหลักไปสู่ภาพของการขับเคลื่อนที่ชัดเจนในลักษณะของวาระการพัฒนาที่เอื้อให้เกิดการทำงานร่วมกันของหลายหน่วยงานและหลายภาคส่วนในการผลักดันการพัฒนาเรื่องใดเรื่องหนึ่งให้เกิดผลได้อย่างเป็นรูปธรรม แผนพัฒนาฯ ฉบับที่ ๑๓ จึงได้กำหนดหมายเหตุการพัฒนา จำนวน ๑๓ หมายเหตุ ซึ่งเป็นการบ่งบอกถึงสิ่งที่ประเทศไทยปรารถนาจะ “เป็น” หรือมุ่งหวังจะ “มี” เพื่อสะท้อนประเด็นการพัฒนาที่มีลำดับความสำคัญสูงต่อการพลิกโฉมประเทศไทยสู่ “สังคมก้าวหน้า เศรษฐกิจสร้างมูลค่าอย่างยั่งยืน” โดยหมายเหตุทั้ง ๑๓ ประการ แบ่งออกได้เป็น ๔ มิติ ดังนี้

๑) มิติภาคการผลิตและบริการเป้าหมาย

- หมายเหตุที่ ๑ ไทยเป็นประเทศชั้นนำด้านสินค้าเกษตรและเกษตรแปรรูปมูลค่าสูง
- หมายเหตุที่ ๒ ไทยเป็นจุดหมายของการท่องเที่ยวที่เน้นคุณภาพและความยั่งยืน
- หมายเหตุที่ ๓ ไทยเป็นฐานการผลิตยานยนต์ไฟฟ้าที่สำคัญของโลก
- หมายเหตุที่ ๔ ไทยเป็นศูนย์กลางทางการแพทย์และสุขภาพมูลค่าสูง
- หมายเหตุที่ ๕ ไทยเป็นประตูการค้าการลงทุนและยุทธศาสตร์ทางโลจิสติกส์ที่สำคัญของภูมิภาค
- หมายเหตุที่ ๖ ไทยเป็นศูนย์กลางอุตสาหกรรมอิเล็กทรอนิกส์อัจฉริยะและอุตสาหกรรมดิจิทัลของอาเซียน

๒) มิติโอกาสและความเสมอภาคทางเศรษฐกิจและสังคม

- หมายเหตุที่ ๗ ไทยมีวิสาหกิจขนาดกลางและขนาดย่อมที่เข้มแข็ง มีศักยภาพสูงและสามารถแข่งขันได้
- หมายเหตุที่ ๘ ไทยมีพื้นที่และเมืองอัจฉริยะที่น่าอยู่ ปลอดภัย เติบโตได้อย่างยั่งยืน
- หมายเหตุที่ ๙ ไทยมีความยากจนข้ามรุ่นลดลง และมีความคุ้มครองทางสังคมที่เพียงพอ เหมาะสม

๓) มิติความยั่งยืนของทรัพยากรธรรมชาติและสิ่งแวดล้อม

- หมายเหตุที่ ๑๐ ไทยมีเศรษฐกิจหมุนเวียนและสังคมคาร์บอนต่ำ
- หมายเหตุที่ ๑๑ ไทยสามารถลดความเสี่ยงและผลกระทบจากภัยธรรมชาติและ

๔) มิติปัจจัยผลักดันการพลิกโฉมประเทศ

- หมายเหตุที่ ๑๒ ไทยมีกำลังคนสมรรถนะสูง มุ่งเรียนรู้อย่างต่อเนื่อง ตอบโจทย์การพัฒนาแห่งอนาคต
- หมายเหตุที่ ๑๓ ไทยมีภาครัฐที่ทันสมัย มีประสิทธิภาพ และตอบโจทย์ประชาชน

ความเชื่อมโยงระหว่างหมายเหตุการพัฒนา กับเป้าหมายหลักแสดงไว้ในแผนภาพที่ ๓.๑ โดยหมายเหตุการพัฒนาที่กำหนดขึ้นเป็นประเด็นที่มีลักษณะเชิงบูรณาการที่ครอบคลุมการพัฒนาตั้งแต่ในระดับต้นน้ำจนถึงปลายน้ำ และสามารถนำไปสู่ผลพัฒนาทั้งในมิติเศรษฐกิจ สังคม ทรัพยากรธรรมชาติและสิ่งแวดล้อมไปพร้อมๆ กัน ทำให้หมายเหตุแต่ละประการสามารถสนับสนุนเป้าหมายหลักได้มากกว่าหนึ่งข้อ นอกจากนี้ การพัฒนาภายใต้แต่ละหมายเหตุไม่ได้แยกขาดจากกัน แต่มีการสนับสนุนหรือเอื้อประโยชน์ซึ่งกันและกัน

ความเชื่อมโยงระหว่างหมวดหมายการพัฒนา กับเป้าหมายหลัก



(๓) เป้าหมายการพัฒนาที่ยั่งยืน (Sustainable Development Goals : SDGs)



เป้าหมายการพัฒนาที่ยั่งยืน (Sustainable Development Goals : SDGs) มีทั้งหมด ๑๗ เป้าหมาย (Goals) ภายใต้หนึ่งเป้าหมายจะประกอบไปด้วยเป้าหมายย่อยๆ ที่เรียกว่า “เป้าประสงค์” (Targets) ซึ่งมีจำนวนทั้งหมด ๑๖๙ เป้าประสงค์ และ “พัฒนาตัวชี้วัด” (Indicators) จำนวน ๒๓๒ ตัวชี้วัด (ทั้งหมด ๒๔๔ ตัวชี้วัดแต่มีตัวที่ซ้ำ ๑๒ ตัว) เพื่อติดตามความก้าวหน้าของเป้าประสงค์ดังกล่าว เป้าหมายทั้ง ๑๗ เป้าหมาย ประกอบด้วย

เป้าหมายที่ ๑ : ขจัดความยากจนทุกรูปแบบในทุกพื้นที่

เป้าหมายที่ ๒ : ยุติความหิวโหย บรรลุความมั่นคงทางอาหารและยกระดับโภชนาการและส่งเสริมเกษตรกรรมที่ยั่งยืน

เป้าหมายที่ ๓ : สร้างหลักประกันว่าคนมีชีวิตที่มีสุขภาพดีและส่งเสริมความเป็นอยู่ที่ดีสำหรับทุกคนในทุกวัย

เป้าหมายที่ ๔ : สร้างหลักประกันว่าทุกคนมีการศึกษาที่มีคุณภาพอย่างครอบคลุมและเท่าเทียม และสนับสนุนโอกาสในการเรียนรู้ตลอดชีวิต

เป้าหมายที่ ๕ : บรรลุความเท่าเทียมระหว่างเพศ และเสริมอำนาจให้แก่สตรีและเด็กหญิง

เป้าหมายที่ ๖ : สร้างหลักประกันว่าจะมีการจัดให้มีน้ำและสุขอนามัยสำหรับทุกคนและมีการบริหารจัดการที่ยั่งยืน

เป้าหมายที่ ๗ : สร้างหลักประกันให้ทุกคนสามารถเข้าถึงพลังงานสมัยใหม่ที่ยั่งยืนในราคาที่ย่อมเยา

เป้าหมายที่ ๘ : ส่งเสริมการเติบโตทางเศรษฐกิจที่ต่อเนื่อง ครอบคลุม และยั่งยืน การจ้างงานเต็มที่ มีผลิตภาพ และการมีงานที่เหมาะสมสำหรับทุกคน

เป้าหมายที่ ๙ : สร้างโครงสร้างพื้นฐานที่มีความทนทาน ส่งเสริมการพัฒนาอุตสาหกรรมที่ครอบคลุมและยั่งยืน และส่งเสริมนวัตกรรม

เป้าหมายที่ ๑๐ : ลดความไม่เสมอภาคภายในประเทศและระหว่างประเทศ

เป้าหมายที่ ๑๑ : ทำให้เมืองและการตั้งถิ่นฐานของมนุษย์มีความครอบคลุม ปลอดภัย มีภูมิคุ้มกันและยั่งยืน

เป้าหมายที่ ๑๒ : สร้างหลักประกันให้มีรูปแบบการผลิตและการบริโภคที่ยั่งยืน

เป้าหมายที่ ๑๓ : ปฏิบัติการอย่างเร่งด่วนเพื่อต่อสู้การเปลี่ยนแปลงสภาพภูมิอากาศและผลกระทบที่เกิดขึ้น

เป้าหมายที่ ๑๔ : อนุรักษ์และใช้ประโยชน์จากมหาสมุทร ทะเล และทรัพยากรทางทะเลอย่างยั่งยืนเพื่อการพัฒนาที่ยั่งยืน

เป้าหมายที่ ๑๕ : ปกป้อง ปันฟู และสนับสนุนการใช้ระบบนิเวศบนบกอย่างยั่งยืน จัดการป่าไม้อย่างยั่งยืนต่อสู่การกลายสภาพเป็นทะเลทราย หยุดการเสื่อมโทรมของที่ดินและฟื้นสภาพดิน และหยุดยั้งการสูญเสียดังกล่าวหลายทางชีวภาพ

เป้าหมายที่ ๑๖ : ส่งเสริมสังคมที่สงบสุขและครอบคลุมเพื่อการพัฒนาที่ยั่งยืน ให้ทุกคนเข้าถึงความยุติธรรม และสร้างสถาบันที่มีประสิทธิภาพ รับผิดชอบ และครอบคลุมในทุกระดับ

เป้าหมายที่ ๑๗ : เสริมความเข้มแข็งให้แก่กลไกการดำเนินงานและฟื้นฟูหุ้นส่วนความร่วมมือระดับโลกเพื่อการพัฒนาที่ยั่งยืน

(๔) แผนพัฒนาภาค/แผนพัฒนากลุ่มจังหวัด/แผนพัฒนาจังหวัด

เป้าหมายและแนวทางการพัฒนาภาค

๔.๑ บทบาทของภาค ภาคใต้ชายแดนมีบทบาทสำคัญในการเป็นเมืองชายแดนเชื่อมโยงการค้าการลงทุน และการท่องเที่ยว จากความได้เปรียบทางกายภาพที่ตั้งซึ่งเชื่อมโยงกับภาคใต้และประเทศมาเลเซียโดยมีเมืองเศรษฐกิจชายแดนที่สำคัญ ๒ เมืองหลัก คือ เมืองเบตงและเมืองสุไหงโก-ลก และได้กำหนดให้จังหวัดยะลาเป็นเมืองศูนย์กลางเศรษฐกิจของภาค นอกจากนี้ภาคใต้ชายแดนเป็นแหล่งผลิตสินค้าเกษตรหลัก อาทิ ยางพารา ไม้ผล และประมง และอุตสาหกรรมเกษตรแปรรูปเพื่อการส่งออกที่สำคัญของประเทศรวมทั้งมีทรัพยากรธรรมชาติที่อุดมสมบูรณ์ที่เป็นฐานการผลิตและแหล่งท่องเที่ยวทางธรรมชาติที่สวยงาม และอาหารพื้นถิ่นที่เป็นอัตลักษณ์ มีสังคมแบบพหุวัฒนธรรม สามารถนำความโดดเด่นของวิถีความเป็นอยู่มาต่อยอดสู่การท่องเที่ยวเพื่อเพิ่มรายได้ให้กับชุมชน อย่างไรก็ตาม ในพื้นที่ภาคใต้ชายแดนยังมีภาพลักษณ์ความไม่ปลอดภัยจากสถานการณ์ความไม่สงบ ทำให้ส่งผลต่อความเชื่อมั่นในด้านการค้า การลงทุน และการท่องเที่ยว ตลอดจนมีประชาชนมีคุณภาพชีวิตต่ำ มีปัญหาความยากจนสูงสุดของประเทศ

๔.๒ ทิศทางการพัฒนาภาค เน้นการพัฒนาเมืองเศรษฐกิจชายแดนเชื่อมโยงประเทศเพื่อนบ้านการพัฒนาประสิทธิภาพการผลิตสินค้าเกษตรและอุตสาหกรรมเกษตรแปรรูปมูลค่าสูงเพื่อการส่งออกบนฐานการใช้ทรัพยากรที่สมดุลควบคู่กับการยกระดับคุณภาพชีวิตของประชาชนให้มีวิถีชีวิตที่ยั่งยืนและสงบสุข ภายใต้สังคมพหุวัฒนธรรม โดยกำหนดทิศทางการพัฒนาภาคใต้ชายแดน (SB Direction) ที่ให้ความสำคัญกับการพัฒนา PEACE ได้แก่ การพัฒนาประสิทธิภาพการผลิต

และอุตสาหกรรมเกษตรแปรรูปมูลค่าสูงเพื่อการส่งออก โดยเฉพาะยางพารา และปาล์มน้ำมัน (P: Para Rubber and Palm Oil Product Development) พัฒนาการท่องเที่ยวเมืองชายแดน เชื่อมโยงการท่องเที่ยวเชิงนิเวศ และแหล่งท่องเที่ยววัฒนธรรม บริเวณพื้นที่ตอนในของภาค (E: Eco – tourism) และใช้ฐานทรัพยากรธรรมชาติที่มีความหลากหลายทางชีวภาพสูงและสังคม พหุวัฒนธรรมในการพัฒนาสินค้าเกษตรอัตลักษณ์ ผลิตภัณฑ์ชุมชนที่เป็นสินค้ามูลค่าสูง (A: Agricultural Value Addition) พัฒนาเพื่อยกระดับคุณภาพชีวิตของประชาชนให้สามารถอยู่ร่วมกันอย่างสันติสุขภายใต้สังคมพหุวัฒนธรรม (C: Culture of Diversity) และพัฒนาเมืองเศรษฐกิจชายแดนเพื่อสนับสนุนการค้าการลงทุนเชื่อมโยงกับประเทศเพื่อนบ้าน (E: Economic Linkage)



๔.๓ เป้าหมายการพัฒนาภาคพัฒนาภาคใต้ชายแดนให้เป็น ฐานเศรษฐกิจชายแดนที่มั่นคงบนสังคมพหุวัฒนธรรม

๔.๔ ตัวชี้วัดและค่าเป้าหมาย

ตัวชี้วัด	ค่าฐาน	ค่าเป้าหมาย ๒๕๖๖-๒๕๗๐
๑. อัตราการขยายตัวผลิตภัณฑ์ภาคใต้ชายแดน (ร้อยละ)	มูลค่าผลิตภัณฑ์ภาคแบบปริมาณลูกโซ่เฉลี่ยปี ๒๕๖๐-๒๕๖๓ ๗๗,๙๖๕.๔๗ ล้านบาท อัตราการขยายตัวผลิตภัณฑ์ภาคเฉลี่ยปี ๒๕๖๐-๒๕๖๓ หดตัวร้อยละ ๐.๙ ต่อปี	อัตราการขยายตัวผลิตภัณฑ์ภาคเฉลี่ยร้อยละ ๔.๓ ต่อปี
๒. สัมประสิทธิ์ความไม่เสมอภาค (Gini Coefficient) ในการกระจายรายได้ของภาคใต้ชายแดน	ปี ๒๕๖๒ ๐.๔๕๑	ลดลงต่ำกว่า ๐.๔๕๑

๔.๕ แนวทางการพัฒนา

๔.๕.๑ พัฒนาคุณภาพการผลิตและแปรรูปเพื่อสร้างมูลค่าเพิ่มให้กับสินค้าเกษตรหลักของภาค โดยมีแนวทางการพัฒนาที่สำคัญ ดังนี้

ตัวชี้วัด	ค่าฐาน	ค่าเป้าหมาย ๒๕๖๖-๒๕๗๐
๑. อัตราการขยายตัว ผลิตภัณฑ์ภาคเกษตรภาคใต้ชายแดน (ร้อยละ)	มูลค่าเฉลี่ยผลิตภัณฑ์ภาคเกษตรแบบปริมาณลูกโซ่เฉลี่ย ปี ๒๕๖๐-๒๕๖๓ ๒๑๑,๑๐๒.๙๒ ล้านบาท อัตราการขยายตัวของผลิตภัณฑ์มวลรวมภาคเกษตรเฉลี่ยปี ๒๕๖๐-๒๕๖๓ หดหัวร้อยละ ๓.๑ ต่อปี	อัตราการขยายตัว ผลิตภัณฑ์ภาคเกษตรเฉลี่ยร้อยละ ๔.๐ ต่อปี
๒. อัตราการขยายตัวผลิตภัณฑ์สาขาอุตสาหกรรมภาคใต้ชายแดน(ร้อยละ)	มูลค่าเฉลี่ยผลิตภัณฑ์สาขาอุตสาหกรรม แบบปริมาณลูกโซ่เฉลี่ยปี ๒๕๖๐-๒๕๖๓ ๕,๐๖๗.๒๒ ล้านบาท หดหัวเฉลี่ยร้อยละ ๘.๕ ต่อปี	ขยายตัวเฉลี่ยไม่ต่ำกว่าร้อยละ ๑.๐ ต่อปี

๑) พัฒนาศักยภาพการผลิตภาคเกษตรเป็นสินค้ามูลค่าสูง การเพิ่มประสิทธิภาพการผลิตสินค้าเกษตรหลักอย่างพารา ปาล์ม น้ำมัน มะพร้าว และผลไม้ (ทุเรียน ลองกอง) รวมทั้งส่งเสริมการปลูกพืชเศรษฐกิจใหม่ที่มีมูลค่าสูงเป็นที่ต้องการของตลาด เพื่อลดความเสี่ยงจากการพึ่งพาพืชเศรษฐกิจหลักเพียงอย่างเดียว เพิ่มปริมาณการผลิตปาล์ม น้ำมัน ให้สอดคล้องกับความต้องการของอุตสาหกรรมแปรรูปในพื้นที่ ส่งเสริมการใช้เทคโนโลยี นวัตกรรม และประยุกต์ใช้ภูมิปัญญาท้องถิ่น เพื่อเพิ่มปริมาณและคุณภาพสินค้าเกษตรพัฒนาทักษะการเก็บเกี่ยวให้กับแรงงานภาคการเกษตร และการบริหารจัดการผลิกระบบขนส่งไม่ผล (Cold Chain Logistics) เพื่อรักษาคุณภาพมาตรฐานผลผลิตจนถึงมือผู้บริโภค

๒) การเพิ่มมูลค่าเป็นผลิตภัณฑ์แปรรูปการเกษตรที่เป็นมิตรกับสิ่งแวดล้อม โดยการพัฒนาผลิตภัณฑ์สินค้าเกษตรเพื่อเพิ่มมูลค่า ตามแนวคิดเศรษฐกิจหมุนเวียน (BCG Model) ส่งเสริมการนำวัสดุเหลือใช้และอุตสาหกรรมแปรรูปในภาคเกษตรมาใช้ให้เกิดคุณภาพสูงสุด สนับสนุนการวิจัยพัฒนาเทคโนโลยีชีวภาพในอุตสาหกรรมแปรรูปชั้นกลางน้ำและปลายน้ำ รวมทั้งส่งเสริมการนำนวัตกรรม เทคโนโลยีในอุตสาหกรรมไม้ยางพาราและเฟอร์นิเจอร์ที่ได้มาตรฐานสากลและเป็นมิตรสิ่งแวดล้อมเพื่อเพิ่มมูลค่าสินค้าเกษตรหลักของภาคให้เป็นผลิตภัณฑ์หรือสินค้ามูลค่าสูง

๓) ยกระดับคุณภาพสินค้าเกษตรที่เป็นอัตลักษณ์ของภาค โดยขยายการผลิตสินค้าเกษตรอัตลักษณ์ที่มีมูลค่าสูงและเป็นที่ต้องการของตลาด อาทิ กล้วยหินบันนังสตา ส้มโอบูโกะรัง ลองกองตันหยงมัส เป็นต้น เป็นสินค้าที่มีคุณภาพมาตรฐาน โดยส่งเสริมการวิจัยและนํานงานวิจัย นวัตกรรมและเทคโนโลยี เพื่อเพิ่มประสิทธิภาพการผลิต และการแปรรูปเป็นผลิตภัณฑ์ที่หลากหลายและตอบสนองต่อการบริโภคสินค้ายุคใหม่ อาทิ ผลิตภัณฑ์เพื่อสุขภาพ อาหารเสริม เป็นต้น รวมทั้งสร้างแบรนด์สินค้าจากแหล่งกำเนิด ส่งเสริมการขึ้นทะเบียนเป็นสิ่งบ่งชี้ทางภูมิศาสตร์ เพื่อเป็นสินค้ามูลค่าสูง ตลอดจนประชาสัมพันธ์และส่งเสริมการบริโภคสินค้าอัตลักษณ์ในระดับประเทศ ให้เกิดการรับรู้และสามารถกระจายสินค้าออกไปได้ในวงกว้าง

๔) ยกระดับอุตสาหกรรมประมงทะเล การเพราะเลี้ยงชายฝั่งที่เป็นมิตรต่อสิ่งแวดล้อมเพื่อส่งออก โดยอนุรักษ์และฟื้นฟูทรัพยากรทางทะเลและบริเวณแหล่งเพราะพันธุ์สัตว์น้ำหลักของภาค พัฒนาระดับคุณภาพชีวิตชาวประมงพื้นบ้าน และส่งเสริมการใช้เทคโนโลยีการทำประมงทะเลแบบยั่งยืน สนับสนุนการทำประมงทะเลและการเพราะเลี้ยงชายฝั่งให้เป็นไปตามมาตรฐานและกฎกติกาสากลและอุตสาหกรรมแปรรูปอาหารทะเลที่มีคุณภาพและเป็นมิตรกับสิ่งแวดล้อม รวมทั้งยกระดับอุตสาหกรรมแปรรูปอาหารทะเลที่มีมาตรฐานสากลและเป็นมิตรกับสิ่งแวดล้อม เป็นผลิตภัณฑ์มูลค่าสูง อาทิ อาหารที่เฉพาะเจาะจงในการส่งเสริมสุขภาพด้านต่างๆ (Functional Foods) อาหารสัตว์เลี้ยงมูลค่าสูง (Pet Food)

๕) ส่งเสริมการเลี้ยงปศุสัตว์และการแปรรูปเป็นผลิตภัณฑ์ที่มีมูลค่าเพิ่ม เพื่อเพิ่มความมั่นคงด้านอาหาร สร้างอาชีพและเพิ่มรายได้ โดยการวิจัยพัฒนาปรับปรุงพันธุ์เพื่อเพิ่มปริมาณสัตว์ที่มีพันธุกรรมดี และการกระจายสัตว์พันธุ์ดีให้แก่เกษตรกรเพื่อขยายการเลี้ยงปศุสัตว์ที่มีความเหมาะสมกับสภาพอากาศและภูมิสังคม ให้ปริมาณเพียงพอต่อการบริโภค และแปรรูปผลิตภัณฑ์เพื่อสร้างมูลค่าเพิ่มให้ได้มาตรฐานฮาลาลและมาตรฐานสากลเพื่อรองรับตลาดภายในประเทศและต่างประเทศ

๖) ส่งเสริมเกษตรกรและสถาบันเกษตรกรให้มีความเข้มแข็ง สามารถพึ่งพาตนเองได้อย่างยั่งยืน โดยประยุกต์การทำเกษตรกรรมยั่งยืนให้ครัวเรือนเกษตรกรรายย่อยให้สอดคล้องกับศักยภาพของพื้นที่ พัฒนากลุ่มเกษตรกรรุ่นใหม่หรือลูกหลานเกษตรกรเป็นเกษตรกรมืออาชีพ โดยสนับสนุนการใช้ระบบจัดการฟาร์มแบบเกษตรอัจฉริยะ (Smart Farming) และเกษตรแม่นยำ (Precision Agriculture) และส่งเสริมการทำธุรกิจการเกษตรแบบครบวงจร มีการเชื่อมโยงเครือข่ายในรูปแบบคลัสเตอร์ และบริหารจัดการร่วมกันในรูปแบบเกษตรกร และเครือข่ายวิสาหกิจชุมชนหรือสหกรณ์การเกษตรให้มีความเข้มแข็ง สนับสนุนการเข้าถึงแหล่งความรู้แหล่งเงินทุนอย่างเป็นธรรมและทั่วถึง

๔.๕.๒ พัฒนาเมืองชายแดนให้เป็นเมืองเศรษฐกิจการค้า การท่องเที่ยว สามารถเชื่อมโยงกับพื้นที่เศรษฐกิจของประเทศเพื่อนบ้านและอาเซียนตอนใต้ และพัฒนาเมืองยะลาเป็นศูนย์กลางเศรษฐกิจของภาคใต้ชายแดน โดยมีแนวทางการพัฒนาที่สำคัญ ดังนี้

ตัวชี้วัด	ค่าฐาน	ค่าเป้าหมาย ๒๕๖๖-๒๕๗๐
๑. อัตราการขยายตัวมูลค่าการค้าชายแดนภาคใต้ (ร้อยละ)	มูลค่าการค้าชายแดนเฉลี่ยปี ๒๕๖๐-๒๕๖๔ ๖,๔๕๖.๗๖ ล้านบาท อัตราการขยายตัวมูลค่าการค้าชายแดนเฉลี่ยปี ๒๕๖๐-๒๕๖๔ หดตัวร้อยละ ๔.๐ ต่อปี	อัตราการขยายตัวมูลค่าการค้าชายแดนเฉลี่ยร้อยละ ๑.๕ ต่อปี
๒. อัตราการขยายตัวรายได้จากการท่องเที่ยวภาคใต้ชายแดน (ร้อยละ)	รายได้จากการท่องเที่ยวเฉลี่ยปี ๒๕๖๐-๒๕๖๔ ๕,๑๒๖.๒๗ ล้านบาท อัตราการขยายตัวรายได้จากการท่องเที่ยวเฉลี่ยปี ๒๕๖๐-๒๕๖๔ หดตัวร้อยละ ๒๒.๔ ต่อปี	อัตราการขยายตัวรายได้จากการท่องเที่ยวเฉลี่ยร้อยละ ๑๑.๐ ต่อปี

๑) การพัฒนาด้านชายแดนไทย-มาเลเซีย ทั้ง ๔ ด้าน (ด้านชายแดนเบตง ด้านชายแดนสุโขทัย-โลก ด้านชายแดนตากใบ และด้านชายแดนบูเก๊ะตา) ให้ได้มาตรฐานสากลและเหมาะสมต่อการเป็นประตูเศรษฐกิจของประเทศ พัฒนาโครงสร้างพื้นฐานและสิ่งอำนวยความสะดวกบริเวณด้านชายแดนพื้นที่เศรษฐกิจบริเวณชายแดน พื้นที่เศรษฐกิจบริเวณชายแดน และเมืองศูนย์กลางเศรษฐกิจ และมีการบริหารจัดการอย่างเป็นระบบ เชื่อมโยงการคมนาคมและโลจิสติกส์ทั้งภายในภาคกับภาคใต้และประเทศเพื่อนบ้านเชื่อมโยงไปยังประเทศในแถบอาเซียนตอนใต้ ให้ครอบคลุมและมีมาตรฐานรองรับการขยายตัว ด้านการค้าการลงทุนและการท่องเที่ยวเมืองชายแดนอย่างมีประสิทธิภาพ เพื่อเพิ่มขีดความสามารถในการแข่งขัน รวมทั้งพัฒนาชุมชนบริเวณพื้นที่ชายแดน และพื้นที่เศรษฐกิจหลังด่านให้มีความพร้อมต่อการสร้างความเจริญเติบโตได้อย่างเต็มศักยภาพ เร่งรัดการพัฒนาเขตเศรษฐกิจพิเศษราวีวาสให้เป็นไปตามแผนและเป้าหมายที่กำหนดเพื่อขยายการเติบโตทางเศรษฐกิจของภาค

๒) พัฒนาเมืองยะลาเป็นศูนย์กลางเศรษฐกิจของภาค โดยจัดทำแผนแม่บทเชิงพื้นที่ของภาคผ่านกระบวนการมีส่วนร่วมจากทุกภาคี และขับเคลื่อนการพัฒนาตามแผนแม่บทให้เกิดผลอย่างเป็นรูปธรรม อาทิ ยกระดับระบบโครงสร้างพื้นฐานให้ครอบคลุมและได้มาตรฐาน พัฒนาเมืองยะลาเป็นเมืองอัจฉริยะ (Smart City) เพื่อรองรับการเติบโตของเมืองในอนาคต

๓) พัฒนาเมืองชายแดนเบตง ให้เป็นเมืองนำอยู่พึ่งพาตนเองได้อย่างยั่งยืน บนฐานทรัพยากรธรรมชาติที่หลากหลาย โดยใช้ประโยชน์จากโครงสร้างพื้นฐานและสิ่งอำนวยความสะดวกให้เต็มศักยภาพ เพื่อต่อยอดเศรษฐกิจหลัก (การ

ท่องเที่ยว และเกษตรกรรม) และพัฒนากิจกรรมทางเศรษฐกิจใหม่ให้เชื่อมโยงกับพื้นที่โดยรอบ เพื่อรองรับการท่องเที่ยวและขยายการเติบโตของเมืองได้อย่างยั่งยืน

๔) พัฒนาการท่องเที่ยวชายแดน แหล่งท่องเที่ยวทางธรรมชาติ และแหล่งท่องเที่ยวทางวัฒนธรรมและเมืองเก่า โดยพัฒนาแหล่งท่องเที่ยว ระบบบริการพื้นฐานและสิ่งอำนวยความสะดวกให้เพียงพอ และได้มาตรฐานความปลอดภัย ส่งเสริมการท่องเที่ยวทางธรรมชาติทั้งทางบกและทางทะเล อาทิ อัยเยอร์เวง ป่าบาลา-ฮาลา เกาะโลซิน เกาะยือลาปี เป็นต้น และแหล่งท่องเที่ยวทางวัฒนธรรม อาทิ ย่านเมืองเก่ากือดาจันอ (เมืองเก่าปัตตานี) ยกระดับมาตรฐานการให้บริการ โดยพัฒนาบุคลากรด้านการท่องเที่ยวให้ได้มาตรฐานวิชาชีพ อาทิ บาริสต้า มัคคุเทศก์ เพื่อยกระดับรายได้ให้กับแรงงานในธุรกิจท่องเที่ยวและบริการ พัฒนากิจกรรมการท่องเที่ยวที่หลากหลาย ส่งเสริมการประชาสัมพันธ์และการตลาดเพื่อให้นักท่องเที่ยวเข้าถึงข้อมูลการท่องเที่ยวแบบดิจิทัล

๔.๕.๓ ยกระดับรายได้ การศึกษา สมรรถนะแรงงาน และสาธารณสุข เพื่อคุณภาพชีวิตที่ดีและสันติสุข โดยมีแนวทางการพัฒนา ดังนี้

ตัวชี้วัด	ค่าฐาน	ค่าเป้าหมาย ๒๕๖๖-๒๕๗๐
๑. สัดส่วนคนจนภาคใต้ชายแดน (ร้อยละ)	สัดส่วนคนจน ปี ๒๕๖๓ ร้อยละ ๒๖.๓	สัดส่วนคนจนลดต่ำกว่า ร้อยละ ๒๓.๕
๒. อัตราการว่างงานภาคใต้ชายแดน (ร้อยละ)	อัตราการว่างงาน ปี ๒๕๖๓ ร้อยละ ๔.๔	อัตราการว่างงานลดลงต่ำกว่า ร้อยละ ๒.๕

๑) ยกระดับรายได้ครัวเรือนและพัฒนาผู้ประกอบการวิสาหกิจขนาดกลางและขนาดย่อม (SMEs) ให้สามารถดำเนินการอย่างครบวงจร ทั้งด้านการผลิต การแปรรูป และการตลาด เพื่อส่งเสริมเศรษฐกิจชุมชนให้มีความเข้มแข็งสามารถพึ่งพาตนเองได้ เป็นการสร้างรายได้ให้แก่ประชาชนส่งเสริมการประกอบธุรกิจของวิสาหกิจชุมชน ผู้ประกอบการ SMEs ตลอดจนส่งเสริมการพัฒนาธุรกิจ Startup โดยนำผลการวิจัย นวัตกรรม เทคโนโลยีและภูมิปัญญาท้องถิ่นมาใช้ในการยกระดับการผลิตให้เป็นสินค้าคุณภาพ ได้มาตรฐาน และพัฒนาการท่องเที่ยวของชุมชน โดยใช้ฐานวัฒนธรรมเชื่อมโยงกิจกรรมการท่องเที่ยวที่หลากหลายและเพิ่มช่องทางการจำหน่ายของฝากที่ระลึก อาทิ ผ้าปาเต๊ะ ผ้าบาติก กรือเปาะ บูดู ปลาทุเลตากแห้ง ส่งเสริมระบบจำหน่ายสินค้าชุมชนในระบบออนไลน์และออฟไลน์ และร่วมมือกับห้างค้าปลีก ซูเปอร์มาร์เก็ต ค้าส่ง รวมทั้งการพัฒนาระบบสาธารณูปโภคและสาธารณูปการให้ครอบคลุมและเพียงพอต่อการดำรงชีวิต และเครือข่ายอินเทอร์เน็ตชุมชน

๒) ยกระดับทักษะฝีมือแรงงานทั้งในและนอกระบบการศึกษา โดยการเพิ่มทักษะ (Upskills) ปรับปรุงทักษะ (Reskills) และสร้างทักษะใหม่ (Newskills) ให้มีสมรรถนะที่จำเป็นต่อการประกอบอาชีพ สอดคล้องกับความต้องการของตลาดแรงงานของการลงทุนของอุตสาหกรรมเป้าหมายในพื้นที่ และสนับสนุนให้มีการตกลงความร่วมมือในการพัฒนาแรงงานร่วมกันระหว่างสถาบันการศึกษา กับสถานประกอบการทั้งในและนอกพื้นที่ เพื่อสร้างประสบการณ์สำหรับเตรียมความพร้อมกำลังแรงงานให้เป็นผู้ประกอบการรุ่นใหม่ในพื้นที่เพิ่มมากขึ้น เพื่อเพิ่มผลิตภาพแรงงานและสร้างรายได้สูงขึ้น

๓) ยกระดับคุณภาพการศึกษาให้เทียบเท่ากับเกณฑ์มาตรฐานของประเทศ โดยยกระดับคุณภาพการศึกษาทั้งในสถานศึกษาทั้งภาครัฐและเอกชน ขยายโอกาสเข้าถึงการศึกษาที่มีคุณภาพของผู้เรียนทุกระดับ โดยเฉพาะเด็กยากจนและด้อยโอกาส และสนับสนุนการจัดการศึกษา การเรียนรู้เพื่ออยู่ร่วมกันอย่างสันติสุขบนฐานสังคมพหุวัฒนธรรม สนับสนุนการพัฒนากำลังคนให้มีสมรรถนะสูงเพื่อตอบสนองต่อความต้องการของตลาดแรงงาน

๔) ส่งเสริมการพัฒนาสุขภาพของประชาชนทุกช่วงวัย โดยการพัฒนาให้ความรู้ความเข้าใจแก่สตรีตั้งครรภ์ในการดูแลสุขภาพและมีทักษะการเลี้ยงดูทารก เสริมสร้างสุขภาพที่ดีให้กับเด็กที่มีภาวะทุโภชนาการให้มีร่างกายที่แข็งแรงเติบโตอย่างมีคุณภาพ เพื่อเพิ่มโอกาสในการเข้าถึงบริการสาธารณสุขขั้นพื้นฐาน ส่งเสริมการฉีดวัคซีนเพื่อป้องกันโรคอุบัติใหม่และโรคอุบัติซ้ำ รวมทั้งการพัฒนาการแพทย์ฉุกเฉินและระบบส่งต่อผู้ป่วย ตลอดจนส่งเสริมการแพทย์แผนปัจจุบันควบคู่กับการพัฒนาการแพทย์ทางเลือกโดยสนับสนุนให้ศูนย์ผลิตสมุนไพรของภาคมีการผลิตยาสมุนไพรที่ได้มาตรฐานกระจายสู่สถานพยาบาลของภาค

๕) สร้างความเข้มแข็งในการดำรงชีวิตให้มีความมั่นคงบนสังคมพหุวัฒนธรรม โดยสนับสนุนให้ประชาชนทุกกลุ่มสามารถเข้าถึงระบบความคุ้มครองทางสังคมและสวัสดิการของรัฐ ส่งเสริมกระบวนการมีส่วนร่วมในการวางแผนของชุมชน และการใช้ทรัพยากรอย่างยั่งยืน ส่งเสริมการผลิตพลังงานทดแทนเพื่อสร้างความมั่นคงด้านพลังงานและลดต้นทุนการผลิต อนุรักษ์ ป่าฟู ศาสนา วัฒนธรรมที่เป็นอัตลักษณ์ของพื้นที่ สร้างเครือข่ายการเฝ้าระวังความปลอดภัยของชุมชนและท้องถิ่น

๔.๕.๔ อนุรักษ์ ป่าฟูและบริหารจัดการทรัพยากรธรรมชาติและสิ่งแวดล้อม เพื่อเป็นฐานการผลิตของภาค โดยมีแนวทางการพัฒนา ดังนี้

ตัวชี้วัด	ค่าฐาน	ค่าเป้าหมาย ๒๕๖๖-๒๕๗๐
สัดส่วนพื้นที่ป่าไม้ ต่อพื้นที่ภาคใต้ชายแดน	พื้นที่ป่าไม้ภาคใต้ชายแดน เฉลี่ยปี ๒๕๖๐-๒๕๖๔ ๑,๗๒๗,๐๓๒ ไร่ (ร้อยละ ๒๕.๓ ของพื้นที่ภาค)	ไม่ต่ำกว่าร้อยละ ๒๖.๐ ของพื้นที่ภาค

๑) เพิ่มประสิทธิภาพการจัดการทรัพยากรธรรมชาติให้มีความอุดมสมบูรณ์ โดยให้ชุมชนมีส่วนร่วมในการอนุรักษ์และฟื้นฟูทรัพยากรธรรมชาติ และความหลากหลายทางชีวภาพ เพื่อเป็นปัจจัยการผลิตที่มีคุณภาพสำหรับการผลิตหลักของภาค (เกษตรกรรม การท่องเที่ยว) สนับสนุนให้ป่าบาลา-ฮาลาได้รับการขึ้นทะเบียนเป็นแหล่งมรดกโลกทางธรรมชาติ (World Natural Heritage) เพื่อดึงดูดการท่องเที่ยวส่งเสริมให้มีระบบติดตามเฝ้าระวังระบบนิเวศของพื้นที่ชุ่มน้ำ ป่าพรุเพื่อลดความเสี่ยงต่อการเกิดไฟป่าส่งเสริมให้มีระบบการเฝ้าระวังการบุกรุกทำลายทรัพยากรธรรมชาติและระบบนิเวศ โดยเฉพาะพื้นที่ป่าพื้นที่ชุ่มน้ำและป่าพรุ อาทิ ป่าบาลา-ฮาลา อ่าวปัตตานี ป่าพรุโต๊ะแดง

๒) พัฒนาระบบบริหารจัดการน้ำ เพื่อป้องกันปัญหาอุทกภัยในพื้นที่เศรษฐกิจ บริหารจัดการน้ำโดยใช้เทคโนโลยีที่มีประสิทธิภาพ ในพื้นที่น้ำท่วมซ้ำซาก บริเวณแม่น้ำปัตตานี แม่น้ำสายบุรีและแม่น้ำบางนรา รวมทั้งส่งเสริมการมีส่วนร่วมของชุมชนในการบริหารจัดการน้ำ จัดทำระบบเฝ้าระวังการเกิดภัยพิบัติ การเผชิญเหตุ และการฟื้นฟูหลังเกิดภัยพิบัติ

๓) ป้องกันและการกักตุนขยะฝัง โดยส่งเสริมการมีส่วนร่วมจากทุกภาคส่วนในการป้องกันและแก้ปัญหาการกักตุนขยะฝังและประยุกต์ใช้เทคโนโลยีและนวัตกรรมที่เหมาะสมกับสภาพพื้นที่ที่เกิดปัญหา และเหมาะสมกับแต่ละสภาพพื้นที่ขยะฝังทะเล

๔.๖ ตัวอย่างแผนงานสำคัญ

๔.๖.๑ แผนงานพัฒนาเมืองชายแดนให้เป็นศูนย์กลางเมืองท่องเที่ยวภาค

๑) **สาระสำคัญ** ภาคใต้ชายแดนมีศักยภาพด้านที่ตั้งที่มีพรมแดนและโครงข่ายคมนาคมเชื่อมโยงในจังหวัดนราธิวาสกับรัฐกลันตันของประเทศมาเลเซีย และจังหวัดยะลากับรัฐเปรักและรัฐเคดะห์ และมีกรอบความร่วมมือระหว่างประเทศร่วมกันอย่างต่อเนื่อง ส่งผลให้มีการแผนการพัฒนาเมืองเศรษฐกิจชายแดนเบตงและเมืองชายแดนสุโงโก-ลก ให้เป็นเมืองการค้าการลงทุนและเมืองท่องเที่ยว และพัฒนาเขตเศรษฐกิจพิเศษจังหวัดนราธิวาส รวมทั้งมีแผนการพัฒนาเมืองยะลาให้เป็นเมืองศูนย์กลางเศรษฐกิจของภาค ดังนั้นจึงจำเป็นต้องเร่งพัฒนาแผนงานต่างๆ ให้บรรลุเป้าหมาย เพื่อให้เมืองเศรษฐกิจชายแดนมีการเติบโตและเป็นฐานเศรษฐกิจที่มั่นคงของภาค

๒) ห่วงโซ่คุณค่า (Value Chain) ของแผนงาน

ต้นทาง	กลางทาง	ปลายทาง
<ul style="list-style-type: none"> - พัฒนาระบบโครงสร้างพื้นฐาน โครงข่ายคมนาคม และเชื่อมโยงระบบขนส่งสาธารณะให้มีความสะดวกสบายปลอดภัย - เชื่อมโยงเส้นทางการท่องเที่ยวกับประเทศเพื่อนบ้าน - ส่งเสริมการพัฒนาเศรษฐกิจพิเศษชายแดน (SEZ) - พัฒนาศักยภาพบุคลากรด้าน 	<ul style="list-style-type: none"> - ยกระดับบริการและปลอดภัย สร้างความประทับใจนักท่องเที่ยว - พิจารณาระบบบริหารจัดการเพื่อส่งเสริมการท่องเที่ยวและการค้า ชายแดนโดยเทคโนโลยีสารสนเทศ - ส่งเสริมกิจกรรมการท่องเที่ยวที่หลากหลายและสอดคล้องกับศักยภาพของพื้นที่ อาทิ การท่องเที่ยวทางวัฒนธรรมสถาปัตยกรรมเมืองเก่า การ 	<ul style="list-style-type: none"> - ส่งเสริมและสนับสนุนการตลาด และประชาสัมพันธ์ การค้า และการท่องเที่ยวชายแดน - ส่งเสริมการจัดกิจกรรมกระตุ้นการซื้อขาย อาทิ งานมหกรรมการค้าชายแดน - สร้างภาพลักษณ์การรับรู้ความโดดเด่นของแหล่ง

การท่องเที่ยวรวมทั้งผู้ประกอบการ อาทิต่อยอดความรู้ในธุรกิจ โลจิสติกส์เพื่อยกระดับ - ส่งเสริมการเข้าถึงแหล่งเงินทุน อาทิจีนกู้ดอกเบี้ยต่ำสำหรับผู้ประกอบการ	ท่องเที่ยวเชิงประวัติศาสตร์ การท่องเที่ยววิถีชุมชน - การเพิ่มประสิทธิภาพการบริหารจัดการพัฒนาการค้าและการท่องเที่ยวชายแดน	ท่องเที่ยวที่น่าสนใจสำหรับกลุ่มเป้าหมายแต่ละช่วงวัย
--	--	---

๔.๖.๒ แผนงานยกระดับคุณภาพชีวิตครัวเรือนยากจนแบบมุ่งเป้าเพื่อวิถีชีวิตที่ยั่งยืน

๑) สาระสำคัญ การยกระดับคุณภาพชีวิตของประชาชน โดยการสร้างรายได้ให้กับครัวเรือน ส่งเสริมเศรษฐกิจชุมชนให้มีความเข้มแข็งสามารถพึ่งพาตนเองได้ ยกระดับคุณภาพการศึกษาให้ได้เกณฑ์มาตรฐานของประเทศ ยกระดับทักษะฝีมือแรงงานทั้งในและนอกระบบการศึกษาเพื่อพัฒนาเป็นแรงงานสมรรถนะสูง และส่งเสริมผู้ประกอบการรุ่นใหม่ ส่งเสริมการพัฒนาสุขภาวะประชาชนทุกช่วงวัยเพื่อสร้างความเข้มแข็งในการดำรงชีวิตให้มีความมั่นคงบนสังคมพหุวัฒนธรรม

๒) ห่วงโซ่คุณค่า (Value Chain) ของแผนงาน

ต้นทาง	กลางทาง	ปลายทาง
<p>(๑) สนับสนุนกิจกรรมส่งเสริมสุขภาวะให้แก่เด็กและเยาวชน</p> <p>(๒) สนับสนุนการฉีดวัคซีนป้องกันโรค</p> <p>- พัฒนาและยกระดับคุณภาพการศึกษาให้เทียบเท่ากับเกณฑ์</p> <p>(๑) เร่งรัดการยกระดับในสถานศึกษาทั้งภาครัฐและและเอกชนและขยายโอกาสการเรียนรู้เข้าถึงการศึกษาของผู้เรียนทุกระดับพัฒนา</p> <p>(๒) ส่งเสริมและสนับสนุนการจัดการศึกษาและการเรียนรู้แบบบูรณาการให้เยาวชนรู้หลักของการอยู่ร่วมกันอย่างสันติสุขบนความหลากหลายวัฒนธรรม</p> <p>- พัฒนาโครงสร้างพื้นฐานและสิ่งอำนวยความสะดวกให้สอดคล้องกับศักยภาพของพื้นที่ เพื่อสนับสนุนการประกอบอาชีพและการสร้างรายได้ให้แก่ประชาชน</p>	<p>(๒) พัฒนาระบบบริการปฐมภูมิให้มีคุณภาพและเชื่อมโยงทุกชุมชนและครัวเรือน</p> <p>- สร้างกำลังคนให้เป็นแรงงานสมรรถนะสูง</p> <p>(๑) สนับสนุนการศึกษาระดับอาชีวะและวิชาชีพชั้นสูงเพื่อการประกอบอาชีพและสร้างกำลังคนที่มีสมรรถนะสูงส่งเสริมการเข้าถึงการศึกษาระดับอุดมศึกษา</p> <p>(๒) สนับสนุนให้สถาบันการศึกษาระดับอุดมศึกษาพัฒนาทรัพยากรมนุษย์ในพื้นที่รองรับการพัฒนาเศรษฐกิจและปรับตัวสู่สังคมดิจิทัล</p> <p>- ส่งเสริมการพัฒนาผลิตภัณฑ์ชุมชน โดยนำผลการวิจัยนวัตกรรมเทคโนโลยีและภูมิปัญญาท้องถิ่นมาใช้ในการประกอบอาชีพ</p>	<p>- ยกระดับทักษะฝีมือแรงงานทั้งในและนอกระบบการศึกษา</p> <p>(๑) เพิ่มทักษะ(Upskills)ปรับปรุงทักษะ (Reskill) และสร้างทักษะใหม่ (Newskills) ให้สอดคล้องกับความต้องการของตลาดแรงงาน</p> <p>(๒) ส่งเสริมแรงงานที่มีศักยภาพให้เป็นผู้ประกอบการรุ่นใหม่</p> <p>(๓) พัฒนาทางเลือกในการเข้ารับการเรียนรู้นอกห้องเรียน เพื่อส่งเสริมการศึกษาตลอดชีวิต</p> <p>- ส่งเสริมการรวมกลุ่มในชุมชนเพื่อสร้างความเข้มแข็งในการประกอบอาชีพและสร้างรายได้</p>



(๕) แผนพัฒนาลุ่มจังหวัดภาคใต้ชายแดน (พ.ศ. ๒๕๖๖ - ๒๕๗๐) (ฉบับทบทวน)

๑. เป้าหมายการพัฒนา

“ศูนย์กลางการเกษตร การท่องเที่ยวและอุตสาหกรรมการค้าชายแดน
บนสังคมพหุวัฒนธรรมเข้มแข็งอย่างยั่งยืน”

นิยามเป้าหมายการพัฒนา

ศูนย์กลางการเกษตร หมายถึง

กลุ่มจังหวัดภาคใต้ชายแดนเป็นศูนย์กลางการผลิต แปรรูปอุตสาหกรรม การเกษตรที่สำคัญของกลุ่มจังหวัดภาคใต้ชายแดนเช่น ยางพารา ปาล์ม ผลไม้ ทุเรียน ลองกอง มังคุด ปศุสัตว์ และประมงสินค้าเกษตรที่เป็นอัตลักษณ์ท้องถิ่น การแปรรูปเพื่อเพิ่มมูลค่าทั้งเกษตรกรรายย่อยและเกษตรเชิงพาณิชย์ และการพัฒนาช่องทางการตลาด ภายใต้แนวคิด Model BCG ที่ได้รับการรับรอง มาตรฐานตลอดห่วงโซ่และมาตรฐานฮาลาล

การท่องเที่ยว

กลุ่มจังหวัดภาคใต้ชายแดน เป็นศูนย์กลางการท่องเที่ยวที่หลากหลายทั้งการท่องเที่ยวเชิงนิเวศวัฒนธรรมที่เชื่อมโยงการท่องเที่ยวกระแสหลักและการท่องเที่ยวชุมชนทั้งภายในประเทศและกลุ่มประเทศอาเซียน หรือนักท่องเที่ยว กลุ่มประเทศมุสลิม

อุตสาหกรรมการค้าชายแดน

กลุ่มจังหวัดภาคใต้ชายแดน เป็นศูนย์กลางการค้าการลงทุน ชายแดนภาคใต้ที่เชื่อมโยงกับประเทศมาเลเซียและกลุ่มประเทศอาเซียน

สังคมพหุวัฒนธรรมเข้มแข็ง

กลุ่มจังหวัดเป็นสังคมคุณภาพ มีทุนคนที่มีศักยภาพตลอดช่วงวัยโดยเฉพาะเด็ก และวัยแรงงาน มีสภาพแวดล้อมที่เอื้อต่อการเรียนรู้ตลอดชีวิต ส่งผลต่อการมีความยั่งยืนทางเศรษฐกิจ ความยั่งยืนสังคมวัฒนธรรม ความยั่งยืนทางด้านสิ่งแวดล้อม และความยั่งยืนทางสุขภาพ

๒. ตัวชี้วัดความสำเร็จตามเป้าหมายการพัฒนา

เป้าหมายรวม

การขยายตัวทางเศรษฐกิจภาคการเกษตร ท่องเที่ยว อุตสาหกรรม และการค้าชายแดนของกลุ่มจังหวัดเพิ่มขึ้น และลดความเหลื่อมล้ำ

ตัวชี้วัด	ข้อมูลพื้นฐาน	เป้าหมาย				
		๒๕๖๒	๒๕๖๖	๒๕๖๗	๒๕๖๘	๒๕๖๙
๑. อัตราการขยายตัวมูลค่าผลิตภัณฑ์มวลรวมของกลุ่มจังหวัดภาคใต้ชายแดนเพิ่มขึ้นไม่น้อยกว่า (ร้อยละ)	ลดลงร้อยละ ๐.๔๖	มากกว่า ๓.๐๒	มากกว่า ๓.๐๒	มากกว่า ๓.๐๒	มากกว่า ๓.๐๒	มากกว่า ๓.๐๒
๒. สัมประสิทธิ์การกระจายรายได้ของกลุ่มจังหวัดภาคใต้ชายแดนลดลง	๐.๔๕๑	ต่ำกว่า ๐.๔๔๕	ต่ำกว่า ๐.๔๔๕	ต่ำกว่า ๐.๔๔๕	ต่ำกว่า ๐.๔๔๕	ต่ำกว่า ๐.๔๔๕

๓. ประเด็นการพัฒนาของกลุ่มจังหวัด

ประเด็นการพัฒนาและวัตถุประสงค์กลุ่มจังหวัดภาคใต้ชายแดน มี ๔ ประเด็น ประกอบด้วยวัตถุประสงค์ จำนวน ๕ ข้อ ดังนี้

ประเด็นพัฒนา	วัตถุประสงค์
ประเด็นการพัฒนาที่ ๑ พัฒนาคุณภาพการผลิตและการแปรรูปสินค้าเกษตรหลักของกลุ่มจังหวัด	๑. เพื่อลดปัญหาความยากจนของเกษตรกรโดยส่งเสริมการทำเกษตรประณีต เกษตรผสมผสานเกษตรแปลงใหญ่ ๒. เพื่อเพิ่มข้อมูลค่าผลผลิตทางการเกษตร ปศุสัตว์ ประมง โดยส่งเสริมการแปรรูปยกระดับ ยกระดับอุตสาหกรรม และพัฒนาระบบตลาด
ประเด็นการพัฒนาที่ ๒ พัฒนาและยกระดับการท่องเที่ยวระดับภูมิภาคให้มีคุณภาพอย่างยั่งยืนบนฐานอัตลักษณ์ทิวทัศน์ธรรมชาติ	๓. เพื่อยกระดับความยั่งยืนด้านเศรษฐกิจโดยการขับเคลื่อนโมเดลเศรษฐกิจ BCG (เศรษฐกิจชีวภาพ เศรษฐกิจหมุนเวียน เศรษฐกิจสีเขียว)
ประเด็นการพัฒนาที่ ๓ พัฒนาเศรษฐกิจและส่งเสริมอุตสาหกรรมการค้าชายแดน	๔. เพื่อยกระดับการท่องเที่ยว การค้าเมืองชายแดนโดยเชื่อมโยงพื้นที่เศรษฐกิจทั้งในประเทศ
ประเด็นการพัฒนาที่ ๔ ยกระดับคุณภาพชีวิตรายได้ การศึกษา สมรรถนะแรงงาน และสาธารณสุขเพื่อวิถีชีวิตที่ยั่งยืน	๕. เพื่อเพิ่มขีดความสามารถของทรัพยากรมนุษย์ ทั้งทักษะฝีมือแรงงาน ระดับและคุณภาพการศึกษาโดยส่งเสริมการเรียนรู้ตลอดชีวิต รวมถึงการจัดการทรัพยากรธรรมชาติและสิ่งแวดล้อม และสร้างสังคมเข้มแข็งยั่งยืนด้วยทุนทิวทัศน์ธรรมชาติและมีการมีระบบสุขภาพที่ดี

๔. รายละเอียดประเด็นการพัฒนา วัตถุประสงค์และตัวชี้วัดดังนี้

ประเด็นการพัฒนาที่ ๑ พัฒนาคุณภาพการผลิตและการแปรรูปสินค้าเกษตรหลักของกลุ่มจังหวัด

วัตถุประสงค์

๑. เพื่อลดปัญหาความยากจนของเกษตรกร โดยส่งเสริมการทำเกษตรประณีต เกษตรผสมผสาน เกษตรแปลงใหญ่

๒. เพื่อเพิ่มข้อมูลค่าผลผลิตทางการเกษตร ปศุสัตว์ ประมง โดยส่งเสริมการแปรรูป ยกระดับอุตสาหกรรม และพัฒนาระบบตลาด

๓. เพื่อยกระดับความยั่งยืนด้านเศรษฐกิจ โดยการขับเคลื่อนโมเดลเศรษฐกิจ BCG (เศรษฐกิจชีวภาพ เศรษฐกิจหมุนเวียน เศรษฐกิจสีเขียว)

เป้าหมายและตัวชี้วัด

ตัวชี้วัด	ข้อมูลพื้นฐาน พ.ศ. ๒๕๖๒	เป้าหมาย				
		๒๕๖๖	๒๕๖๗	๒๕๖๘	๒๕๖๙	๒๕๗๐
๑. อัตราการขยายตัวภาคเกษตรของกลุ่มจังหวัดภาคใต้ชายแดน (ร้อยละ)	- ๓.๘	๑.๑๙	๑.๑๙	๑.๑๙	๑.๑๙	๑.๑๙
๒. อัตราการขยายตัวภาคอุตสาหกรรมของกลุ่มภาคใต้ชายแดน (ร้อยละ)	- ๒.๔	๒.๖๖	๒.๖๖	๒.๖๖	๒.๖๖	๒.๖๖

แนวทางการพัฒนา

- (๑) พัฒนาศักยภาพการผลิตสินค้าภาคเกษตรเพื่อเพิ่มมูลค่า สินค้าเกษตรหลักของกลุ่มจังหวัด เช่น ยางพารา ปาล์ม ผลไม้ ประมง พัฒนาการผลิตไม้ผลให้ได้มาตรฐานตามความต้องการของตลาด โดยเน้นการพัฒนาตลอดห่วงโซ่คุณค่าการผลิต
- (๒) ส่งเสริมเกษตรกรรายย่อยปรับระบบการผลิตเพื่อการพึ่งตนเองโดยส่งเสริมการทำวนเกษตรผสมผสาน การปลูกพืชหรือทำปุ๋ย สัตว์ร่วมยาง ปาล์ม ของเกษตรกรที่ทำการเกษตรเชิงเดี่ยว เช่น ยางพารา ปาล์ม น้ำมัน พัฒนาแหล่งเรียนรู้ในการเป็นต้นแบบพืช เศรษฐกิจเชิงระบบ
- (๓) การส่งเสริมและยกระดับการเลี้ยงปศุสัตว์และการแปรรูปของเกษตรกรรายย่อยสู่การเลี้ยงเชิงพาณิชย์เพิ่มขึ้น โดยเฉพาะ (โคเนื้อ แพะ สัตว์ปีก ไก่เบตง)
- (๔) ยกระดับอุตสาหกรรมประมง การเพาะเลี้ยงกุ้งและสัตว์น้ำจืด สัตว์น้ำชายฝั่ง อุตสาหกรรมประมง และเพิ่มประสิทธิภาพ การเพาะเลี้ยงสัตว์น้ำจืดจากเดิมที่มุ่งเน้นเพื่อบริโภคในครัวเรือนสู่การเพาะเลี้ยงเชิงพาณิชย์
- (๕) พัฒนาอุตสาหกรรมอาหารฮาลาลจากวัตถุดิบการเกษตรในพื้นที่
- (๖) พัฒนาผู้ประกอบการธุรกิจ SMEs ให้มีความแข่งขันได้ ให้เข้าถึงแหล่งทุน และสนับสนุนเงินทุนดอกเบี้ยต่ำ
- (๗) พัฒนาระบบฐานข้อมูลด้านการเกษตร (Plat Form) big data ด้านการเกษตรเพื่อประโยชน์
- (๘) พัฒนาระบบโครงสร้างพื้นฐาน ด้านน้ำ ดิน การคมนาคมขนส่ง ไฟฟ้า ระบบสารสนเทศและอื่นๆ
- (๙) ส่งเสริมการใช้เทคโนโลยี/นวัตกรรม เพื่อเพิ่มประสิทธิภาพในภาคเกษตร
- (๑๐) เพิ่มการบูรณาการกับเอกชน ผู้ประกอบการ ธุรกิจ อาหารในพื้นที่ (นิกลงทุน)
- (๑๑) พัฒนาระบบการเฝ้าระวัง ปัญหา โรคต่างๆ เป็นระยะ โดยมีการปฏิบัติการที่มีมาตรฐาน

ประเด็นการพัฒนาที่ ๒ พัฒนาและยกระดับการท่องเที่ยวระดับภูมิภาคให้มีคุณภาพอย่างยั่งยืนบนฐาน

อัตลักษณ์พหุวัฒนธรรม

วัตถุประสงค์ เพื่อยกระดับการท่องเที่ยว การค้าชายแดนโดยเชื่อมโยงพื้นที่เศรษฐกิจทั้งในประเทศและต่างประเทศ

เป้าหมายและตัวชี้วัด

ตัวชี้วัด	ข้อมูลพื้นฐาน	เป้าหมาย				
		๒๕๖๒	๒๕๖๖	๒๕๖๗	๒๕๖๘	๒๕๖๙
๑. รายได้จาก การท่องเที่ยว (ลบ.)	๗,๕๕๗ ลบ.	๗,๘๕๙ ลบ.	๗,๙๓๔ ลบ.	๘,๐๑๐ ลบ.	๘,๐๘๖ ลบ.	๘,๑๖๑ ลบ.
๒. อัตราการขยายตัวภาคอุตสาหกรรมของกลุ่มจังหวัดภาคใต้ชายแดน (ร้อยละ)	๐.๒๓	เพิ่มขึ้น ไม่ต่ำกว่าร้อยละ ๔	เพิ่มขึ้น ไม่ต่ำกว่าร้อยละ ๕	เพิ่มขึ้น ไม่ต่ำกว่าร้อยละ ๖	เพิ่มขึ้น ไม่ต่ำกว่าร้อยละ ๗	เพิ่มขึ้น ไม่ต่ำกว่าร้อยละ ๘
๓. จำนวนผู้มาเยี่ยมเยือนเพิ่มขึ้น	๑,๖๖๕,๓๑๘	๑,๗๓๒,๕๙๖ เพิ่มขึ้น ไม่น้อยกว่าร้อยละ ๒	๑,๗๑๕,๒๗๗ เพิ่มขึ้น ไม่น้อยกว่าร้อยละ ๒	๑,๗๑๕,๒๗๗ เพิ่มขึ้น ไม่น้อยกว่าร้อยละ ๒	๑,๗๑๕,๒๗๗ เพิ่มขึ้น ไม่น้อยกว่าร้อยละ ๓	๑,๗๑๕,๒๗๗ เพิ่มขึ้น ไม่น้อยกว่าร้อยละ ๓

แนวทางการพัฒนา

- (๑) พัฒนาการท่องเที่ยวทางธรรมชาติ ท่องเที่ยวเชิงวัฒนธรรมและเมืองเก่า หาดทราย และทะเลโดยการพัฒนาโครงสร้างพื้นฐาน การคมนาคม สิ่งอำนวยความสะดวก และพัฒนาแหล่งเที่ยวให้ได้มาตรฐาน
- (๒) พัฒนาศักยภาพบุคลากรที่เกี่ยวข้องกับการท่องเที่ยวกระแสหลักและการท่องเที่ยวโดยชุมชนเพื่อยกระดับให้เป็นไปตามมาตรฐานสากล
- (๓) พัฒนาเมืองท่องเที่ยวชายแดน เมืองสุโขทัย-ลก และเมืองเบตง ให้เป็นเมืองการค้าและเมืองท่องเที่ยวชายแดนที่เชื่อมโยงกับประเทศและต่างประเทศ
- (๔) ส่งเสริมการตลาด สร้างภาพลักษณ์ และประชาสัมพันธ์โดยใช้เทคโนโลยีนวัตกรรมการสื่อสารที่ทันสมัย
- (๕) ออกแบบกิจกรรมการท่องเที่ยวเชิงนิเวศที่หลากหลายเป็นมิตรกับสิ่งแวดล้อมและอนุรักษ์
- (๖) ส่งเสริม สืบสาน สร้างความตระหนัก มรดกวัฒนธรรม อัตลักษณ์ ภูมิปัญญาท้องถิ่นเพื่อการท่องเที่ยวอย่างยั่งยืน
- (๗) มีมาตรการ ระบบการป้องกัน ระบบรักษาความปลอดภัยของนักท่องเที่ยวและผู้ประกอบการท่องเที่ยว

ประเด็นการพัฒนาที่ ๓ พัฒนาเศรษฐกิจและส่งเสริมอุตสาหกรรมการค้าชายแดน

วัตถุประสงค์ เพื่อยกระดับการท่องเที่ยว การค้าชายแดนโดยเชื่อมโยงที่เศรษฐกิจของประเทศเพื่อนบ้าน และอาเซียน

เป้าหมายและตัวชี้วัด

ตัวชี้วัด	ข้อมูลพื้นฐาน	เป้าหมาย				
	๒๕๖๒	๒๕๖๖	๒๕๖๗	๒๕๖๘	๒๕๖๙	๒๕๗๐
๑. อัตราการขยายตัวภาคอุตสาหกรรมของกลุ่มจังหวัดเพิ่มขึ้น (ร้อยละ)	- ๒.๓๗	๒.๖๖	๒.๖๖	๒.๖๖	๒.๖๖	๒.๖๖
๒. มูลค่าการค้าชายแดนเพิ่มขึ้นไม่ต่ำกว่า (ร้อยละ)	เพิ่มขึ้น ร้อยละ ๐.๐๒	เพิ่มขึ้นไม่ น้อยกว่า ร้อยละ ๔	เพิ่มขึ้นไม่ น้อยกว่า ร้อยละ ๕	เพิ่มขึ้นไม่ น้อยกว่า ร้อยละ ๖	เพิ่มขึ้นไม่ น้อยกว่า ร้อยละ ๗	เพิ่มขึ้นไม่ น้อยกว่า ร้อยละ ๘

แนวทางการพัฒนา

- (๑) พัฒนาโครงการสร้างพื้นฐานเทคโนโลยีและสิ่งอำนวยความสะดวกในการพัฒนาด้านชายแดนพื้นที่เศรษฐกิจพิเศษ
- (๒) ส่งเสริมอุตสาหกรรมเกษตรแปรรูปที่สำคัญของกลุ่มจังหวัด และพัฒนาเมืองชายแดน เพื่อเชื่อมโยงการค้า การตลาดและการท่องเที่ยวการค้าปลีก ค้าส่ง และระบบเศรษฐกิจฐานราก กับพื้นที่ภาคใต้การพัฒนาเศรษฐกิจของประเทศมาเลเซียและสิงคโปร์ กลุ่มอาเซียนและกลุ่มประเทศมุสลิม
- (๓) ส่งเสริมการนำเทคโนโลยี มาใช้ในอุตสาหกรรม เช่น อุตสาหกรรมส่งออกทุเรียน การแปรรูปผลิตภัณฑ์อาหารทะเลเพื่อการส่งออก (ปัตตานี) สร้างมูลค่าเพิ่มให้กับปาล์มและยางพารา
- (๔) พัฒนาเมืองสุโขทัย-ลก และเมืองเบตง ให้เป็นเมืองการค้าและเมืองท่องเที่ยวชายแดน
- (๕) การพัฒนาระบบ ธุรกิจการบิน logistic การกระจายสินค้า การส่งออก อุตสาหกรรมต่อเรือและซ่อมเรือ(ปัตตานีและนราธิวาส)

ประเด็นการพัฒนาที่ ๔ ยกระดับคุณภาพชีวิต รายได้ การศึกษา สมรรถนะแรงงาน และสาธารณสุข

เพื่อวิถีชีวิตที่ยั่งยืนและสันติสุข

วัตถุประสงค์ เพื่อเพิ่มขีดความสามารถของทรัพยากรมนุษย์ทั้งทักษะฝีมือแรงงาน ระดับและคุณภาพ

การศึกษาโดยส่งเสริมการเรียนรู้ตลอดชีวิต รวมถึงการจัดการทรัพยากรธรรมชาติและสิ่งแวดล้อม และสร้างสังคมเข้มแข็งยั่งยืน ด้วยทุนพหุวัฒนธรรมและการมีระบบสุขภาพที่ดี

เป้าหมายและตัวชี้วัด

ตัวชี้วัด	ข้อมูลพื้นฐาน	เป้าหมาย				
	๒๕๖๒	๒๕๖๖	๒๕๖๗	๒๕๖๘	๒๕๖๙	๒๕๗๐
๑. ผลผลิตภาพแรงงาน (คน)	๙๓,๔๗๕	๙๓,๔๗๕	๙๖,๒๗๖	๙๙,๑๗๖	๑๐๒,๑๔๒	๑๐๕,๒๐๖
๒. อัตราการว่างงาน	๒.๔๗	ต่ำกว่า ๒	ต่ำกว่า ๒	ต่ำกว่า ๒	ต่ำกว่า ๒	ต่ำกว่า ๒
๓. จำนวนปีการศึกษาเฉลี่ยประชากรไทยอายุ ๑๕-๕๙ ปี	๘.๘๐	๙	๙	๙	๙	๙
๔. ร้อยละของประชากรที่อยู่ใต้เส้นความยากจน (ร้อยละ)	๒๔.๐๕	น้อยกว่า ร้อยละ ๒๔	น้อยกว่า ร้อยละ ๒๓	น้อยกว่า ร้อยละ ๒๒	น้อยกว่า ร้อยละ ๒๑	น้อยกว่า ร้อยละ ๒๐

แนวทางการพัฒนา

- (๑) พัฒนาและยกระดับคุณภาพการศึกษา เพื่อประกอบอาชีพ
- (๒) ขยายโอกาสในการเข้าถึงแหล่งเรียนรู้ทั้งในและนอกห้องเรียน
- (๓) พัฒนาและสนับสนุนยกระดับทักษะฝีมือแรงงาน
- (๔) ส่งเสริมเศรษฐกิจชุมชนให้มีความเข้มแข็ง
- (๕) พัฒนาและสร้างระบบรับมือและปรับตัวต่อโรคอุบัติใหม่และโรคอุบัติซ้ำ
- (๖) สนับสนุนสร้างความรู้ความเข้าใจในการป้องกันและเฝ้าระวังการเกิดโรค
- (๗) การดูแลสุขภาพของสตรีตั้งครรภ์และทักษะการเลี้ยงดูทารก
- (๘) สนับสนุนให้กีฬาเป็นรากฐานในการสร้างวิถีชีวิตเพื่อสุขภาพ การอยู่ร่วมกันในสังคมพหุวัฒนธรรม และแก้ปัญหาสังคม
- (๙) พัฒนาหลักสูตรการส่งเสริมสนับสนุนทักษะความเชี่ยวชาญที่เกี่ยวข้องกับการต่อเรือและซ่อมเรือ



(๖) แผนพัฒนาจังหวัดนราธิวาส (พ.ศ. ๒๕๖๖ - ๒๕๗๐) ฉบับทบทวน ประจำปีงบประมาณ

พ.ศ. ๒๕๖๗

เป้าหมายการพัฒนาจังหวัด “เศรษฐกิจมั่นคง การค้ามั่งคั่ง สันติสุขยั่งยืน สู่รณมาอยู่”

ตัวชี้วัดความสำเร็จตามเป้าหมายการพัฒนาจังหวัด

เป้าหมายรวม	ตัวชี้วัด	ข้อมูลพื้นฐาน พ.ศ. ๒๕๖๒	เป้าหมาย				
			พ.ศ. ๒๕๖๖	พ.ศ. ๒๕๖๗	พ.ศ. ๒๕๖๘	พ.ศ. ๒๕๖๙	พ.ศ. ๒๕๗๐
๑. การเจริญเติบโตทางเศรษฐกิจของจังหวัดนราธิวาสขยายตัวเพิ่มขึ้น	อัตราการขยายตัวของผลิตภัณฑ์จังหวัดนราธิวาสเพิ่มขึ้น (ร้อยละ)	ปี ๒๕๖๒ = ๒.๗๔	เพิ่มขึ้นไม่ต่ำกว่าร้อยละ ๓	เพิ่มขึ้นไม่ต่ำกว่าร้อยละ ๓	เพิ่มขึ้นไม่ต่ำกว่าร้อยละ ๓	เพิ่มขึ้นไม่ต่ำกว่าร้อยละ ๓	เพิ่มขึ้นไม่ต่ำกว่าร้อยละ ๓
๒. ความเหลื่อมล้ำด้านรายได้ของจังหวัดนราธิวาสลดลง	สัมประสิทธิ์ความไม่เสมอภาค (Gini Coefficient) ในการกระจายรายได้ของจังหวัดนราธิวาสลดลง	ปี ๒๕๖๒ = ๐.๔๗๔	ต่ำกว่า ๐.๔๔๕	ต่ำกว่า ๐.๔๔๕	ต่ำกว่า ๐.๔๔๕	ต่ำกว่า ๐.๔๔๕	ต่ำกว่า ๐.๔๔๕

เป้าหมายรวม

๑) การเจริญเติบโตทางเศรษฐกิจของจังหวัดนราธิวาสขยายตัวเพิ่มขึ้น

๒) ความเหลื่อมล้ำด้านรายได้ของจังหวัดนราธิวาสลดลง

ตัวชี้วัดความสำเร็จตามเป้าหมายการพัฒนาจังหวัด

๑) อัตราการขยายตัวของผลิตภัณฑ์จังหวัดนราธิวาสเพิ่มขึ้น (ปี ๒๕๖๖ - ๒๕๗๐ เพิ่มขึ้นปีละ ๓%)

๒) สัมประสิทธิ์ความไม่เสมอภาค (Gin Coefficient) ในการกระจายรายได้ของจังหวัดนราธิวาสลดลง (ปี ๒๕๖๖- ๒๕๗๐ ต่ำกว่า ๐.๔๔๕ ทุกปี)

ประเด็นการพัฒนาจังหวัด ๕ ปี (พ.ศ. ๒๕๖๖ - ๒๕๗๐) ฉบับทบทวน ประจำปีงบประมาณ พ.ศ. ๒๕๖๗

๑) ประเด็นการพัฒนา มี ๒ ประเด็น ดังนี้

๑.๑ พัฒนาภาคการผลิต ภาคการเกษตรกรรม ท่องเที่ยว อุตสาหกรรม การค้า การค้าชายแดน การลงทุน นำไปสู่การสร้างมูลค่าเพิ่มอย่างต่อเนื่องและเกิดรายได้ภาคประชาชนยั่งยืน

๑.๒ พัฒนาคุณภาพชีวิต ลดความเหลื่อมล้ำ พัฒนาจัดการโครงสร้างพื้นฐาน ทรัพยากรธรรมชาติและสิ่งแวดล้อมอย่างเป็นระบบ นำไปสู่ความมั่นคงและสันติสุขที่ยั่งยืน

๒) วัตถุประสงค์ เป้าหมายและตัวชี้วัด แนวทางการพัฒนา แผนงานและโครงการสำคัญ

วัตถุประสงค์ เป้าหมายและตัวชี้วัด แนวทางการพัฒนา แผนงานและโครงการสำคัญของประเด็นการพัฒนาจังหวัด นราธิวาส มีรายละเอียด ๒ ประเด็นดังนี้

ประเด็นการพัฒนาที่ ๑ พัฒนาภาคการผลิต ภาคการเกษตรกรรม ท่องเที่ยว อุตสาหกรรม การค้า การค้าชายแดน การลงทุน นำไปสู่การสร้างมูลค่าเพิ่มอย่างต่อเนื่องและเกิดรายได้ภาคประชาชนยั่งยืน

วัตถุประสงค์

๑. เพื่อเพิ่มประสิทธิภาพการผลิตสินค้าเกษตร เกษตรแปรรูป มีมูลค่าเพิ่ม ให้เป็นผลิตภัณฑ์ที่เป็นอัตลักษณ์ของจังหวัด
๒. เพื่อส่งเสริมพัฒนาการท่องเที่ยวเชิงนิเวศ ทางธรรมชาติและวัฒนธรรม
๓. เพื่อส่งเสริมสนับสนุนการค้า การลงทุน รองรับการเป็นประตูเศรษฐกิจของประเทศ
๔. เพื่อให้ประชาชนในจังหวัดมีรายได้มากขึ้น และยกระดับรายได้ต่อหัวของประชาชน

เป้าหมายและตัวชี้วัด ของประเด็นการพัฒนาที่ ๑

เป้าหมาย	ตัวชี้วัด	ข้อมูลฐาน	ค่าเป้าหมาย				
			พ.ศ. ๒๕๖๖	พ.ศ. ๒๕๖๗	พ.ศ. ๒๕๖๘	พ.ศ. ๒๕๖๙	พ.ศ. ๒๕๗๐
ผลิตภัณฑ์ภาคการเกษตรมีการขยายตัวเพิ่มขึ้น	อัตราการขยายตัว ของ มูลค่า ผลิตภัณฑ์ ภาคเกษตรของจังหวัด นราธิวาส	ปี ๒๕๕๘=๑๓,๘๙๐ (-๑๔.๗) ปี ๒๕๕๙ =๑๒,๖๘๔ (๙.๕) ปี ๒๕๖๐ =๑๓,๔๒๗ (๕.๕) ปี ๒๕๖๑ =๑๑,๖๗๓ (๑๕) ปี ๒๕๖๒ =๑๓,๖๘๔ (-๑๔.๗)	เพิ่มขึ้นไม่ต่ำกว่าร้อยละ ๑	เพิ่มขึ้นไม่ต่ำกว่าร้อยละ ๑	เพิ่มขึ้นไม่ต่ำกว่าร้อยละ ๑	เพิ่มขึ้นไม่ต่ำกว่าร้อยละ ๑	เพิ่มขึ้นไม่ต่ำกว่าร้อยละ ๑
ผลิตภัณฑ์ทางการเกษตรเฉลี่ยต่อหน่วยการผลิตเพิ่มขึ้น	ผลผลิตการเกษตรเฉลี่ยต่อหน่วยการผลิต (กิโลกรัม/ไร่)						
	- ปาล์มน้ำมัน	ปี ๒๕๖๒=๒,๑๐๓ กก./ไร่ ปี ๒๕๖๓ =๑,๙๘๘ กก./ไร่ ปี ๒๕๖๔ =๒,๑๘๗ กก./ไร่	เพิ่มขึ้นไม่ต่ำกว่า ร้อยละ ๓	เพิ่มขึ้นไม่ต่ำกว่า ร้อยละ ๓	เพิ่มขึ้นไม่ต่ำกว่า ร้อยละ ๓	เพิ่มขึ้นไม่ต่ำกว่า ร้อยละ ๓	เพิ่มขึ้นไม่ต่ำกว่า ร้อยละ ๓
	- ยางพารา	ปี ๒๕๖๒=๒๐๐ กก./ไร่ ปี ๒๕๖๓ =๒๑๕ กก./ไร่ ปี ๒๕๖๔ =๒๒๐ กก./ไร่	เพิ่มขึ้นไม่ต่ำกว่า ร้อยละ ๓	เพิ่มขึ้นไม่ต่ำกว่า ร้อยละ ๓	เพิ่มขึ้นไม่ต่ำกว่า ร้อยละ ๓	เพิ่มขึ้นไม่ต่ำกว่า ร้อยละ ๓	เพิ่มขึ้นไม่ต่ำกว่า ร้อยละ ๓
	- ข้าวนาปี	ปี ๒๕๖๒=๔๓๐ กก./ไร่ ปี ๒๕๖๓ =๓๙๓ กก./ไร่ ปี ๒๕๖๔ =๔๖๘ กก./ไร่	เพิ่มขึ้นไม่ต่ำกว่า ร้อยละ ๓	เพิ่มขึ้นไม่ต่ำกว่า ร้อยละ ๓	เพิ่มขึ้นไม่ต่ำกว่า ร้อยละ ๓	เพิ่มขึ้นไม่ต่ำกว่า ร้อยละ ๓	เพิ่มขึ้นไม่ต่ำกว่า ร้อยละ ๓
ภาคอุตสาหกรรมมีการขยายตัวเพิ่มขึ้น	อัตราการขยายตัว ของ ภาค อุตสาหกรรม ของ จังหวัด นราธิวาส (ร้อยละ)	ปี ๒๕๕๘=๓,๑๑๒ ลบ.(๓.๓๕) ปี ๒๕๕๙ =๓,๔๑๙ลบ.(๙.๘๗) ปี ๒๕๖๐ =๓,๖๐๕ลบ.(๕.๔๔) ปี ๒๕๖๑ =๓,๕๓๒ลบ.(-๒.๐๒) ปี ๒๕๖๒ =๓,๔๐๕ลบ.(-๓.๖๐)	เพิ่มขึ้นไม่ต่ำกว่า ร้อยละ ๒	เพิ่มขึ้นไม่ต่ำกว่า ร้อยละ ๒	เพิ่มขึ้นไม่ต่ำกว่า ร้อยละ ๒	เพิ่มขึ้นไม่ต่ำกว่า ร้อยละ ๒	เพิ่มขึ้นไม่ต่ำกว่า ร้อยละ ๒
มูลค่าการค้าชายแดนเพิ่มขึ้น	มูลค่าการค้าชายแดนเพิ่มขึ้น (ร้อยละ)	ปี ๒๕๖๒=๔,๖๕๕ ลบ. ปี ๒๕๖๓ =๓,๓๖๖.๗๘ ลบ. ปี ๒๕๖๔ =๑,๒๖๐ ลบ.	เพิ่มขึ้นไม่ต่ำกว่า ร้อยละ ๑	เพิ่มขึ้นไม่ต่ำกว่า ร้อยละ ๑	เพิ่มขึ้นไม่ต่ำกว่า ร้อยละ ๑	เพิ่มขึ้นไม่ต่ำกว่า ร้อยละ ๑	เพิ่มขึ้นไม่ต่ำกว่า ร้อยละ ๑

เป้าหมาย	ตัวชี้วัด	ข้อมูลฐาน	ค่าเป้าหมาย				
			พ.ศ. ๒๕๖๖	พ.ศ. ๒๕๖๗	พ.ศ. ๒๕๖๘	พ.ศ. ๒๕๖๙	พ.ศ.๒๕๗๐
รายได้ผลิตภัณฑ์ชุมชน (OTOP) เพิ่มขึ้น	รายได้ผลิตภัณฑ์ชุมชน (OTOP) เพิ่มขึ้น	ปี ๒๕๖๒=๒,๐๒๒ ลบ. ปี ๒๕๖๓ =๓,๔๐๕ ลบ. ปี ๒๕๖๔ =๑,๒๖๐ ลบ.	๑,๓๘๖ ล้านบาท	๑,๕๑๒ ล้านบาท	๑,๖๓๘ล้านบาท	๑,๗๖๔ล้านบาท	๑,๘๙๐ล้านบาท
รายได้ด้านการท่องเที่ยวของผู้มาเยือนชาวไทยเพิ่มขึ้น	รายได้ด้านการท่องเที่ยว	ปี ๒๕๖๒=๓,๒๒๓.๙๕ ลบ. ปี ๒๕๖๓ =๑,๒๔๗.๖๓ ลบ. ปี ๒๕๖๔ =๒๙๒.๕๔ ลบ.	เพิ่มขึ้นไม่ต่ำกว่า ร้อยละ ๓	เพิ่มขึ้นไม่ต่ำกว่า ร้อยละ ๓	เพิ่มขึ้นไม่ต่ำกว่า ร้อยละ ๓	เพิ่มขึ้นไม่ต่ำกว่า ร้อยละ ๓	เพิ่มขึ้นไม่ต่ำกว่า ร้อยละ ๓

แนวทางการพัฒนา

- ๑) พัฒนาภาคการผลิต ทั้งเกษตรกรรม อุตสาหกรรม พาณิชยกรรมและท่องเที่ยว ให้สามารถเชื่อมโยงและมีผลผลิตและผลิตภัณฑ์ ที่สอดคล้องและสอดคล้องกันตามหลักของห่วงโซ่มูลค่า (Value Chain)
- ๒) พัฒนาการท่องเที่ยวเชิงนิเวศ ทางธรรมชาติ อาหารและวัฒนธรรม ที่มีความหลากหลาย โดยใช้ศักยภาพของชุมชน
- ๓) พัฒนาการสร้างสรรค์ผลผลิตและผลิตภัณฑ์ เพื่อเพิ่มมูลค่าสอดคล้องกับความต้องการของตลาดโดยเน้นนวัตกรรมและอัตลักษณ์ประจำจังหวัด
- ๔) เร่งพัฒนาและส่งเสริมเขตเศรษฐกิจพิเศษ ให้สามารถเป็นศูนย์กลางการค้าชายแดน รองรับการเป็นประตูเศรษฐกิจของประเทศ

แผนงานและโครงการสำคัญ

แผนงานที่ ๑ การพัฒนาคุณภาพการผลิตและบริหารจัดการผลผลิตภาคเกษตร

โครงการสำคัญ ๑) โครงการพัฒนาคุณภาพการผลิตและสร้างมูลค่าเพิ่มสินค้าเกษตร

โครงการสำคัญ ๒) โครงการพัฒนาระบบตลาด เชื่อมโยงตลาดสินค้าและบริการสู่ตลาดโลกและส่งเสริมการค้าจังหวัดนราธิวาสสู่เศรษฐกิจฐานราก

แผนงานที่ ๒ การยกระดับศักยภาพและเสริมสร้างความเติบโตของอุตสาหกรรมท่องเที่ยวให้มีคุณภาพได้มาตรฐาน

โครงการสำคัญ ๓) โครงการพัฒนาคุณภาพสินค้า บริการ สถานที่ท่องเที่ยว และพัฒนาบุคลากรด้านการท่องเที่ยว รองรับการท่องเที่ยวของคนทั่วโลก

โครงการสำคัญ ๔) โครงการส่งเสริมและประชาสัมพันธ์การท่องเที่ยวให้เป็นภาพลักษณ์ที่ดีของจังหวัดนราธิวาส

แผนงานที่ ๓ การพัฒนาศักยภาพผู้ประกอบการ ส่งเสริมการค้า การลงทุน การค้าชายแดนอุตสาหกรรมเพิ่มมูลค่าที่เป็นมิตรกับสิ่งแวดล้อม

โครงการสำคัญ ๕) โครงการส่งเสริมการประกอบธุรกิจ การค้า การลงทุน อุตสาหกรรมให้เกิดการขยายตัวทางเศรษฐกิจมูลค่าสูง

ประเด็นการพัฒนาที่ ๒ พัฒนาคุณภาพชีวิต ลดความเหลื่อมล้ำ พัฒนา จัดการโครงสร้างพื้นฐานทรัพยากรธรรมชาติและสิ่งแวดล้อมอย่างเป็นระบบ นำไปสู่ความมั่นคงและสันติสุขที่ยั่งยืน

วัตถุประสงค์

- ๑) เพื่อยกระดับคุณภาพชีวิตและสันติสุขของประชาชน ให้เกิดความเข้มแข็งในการดำรงชีวิตบนสังคมพหุวัฒนธรรม ลดความเหลื่อมล้ำ ทั้งการศึกษา สาธารณสุข สมรรถนะแรงงานทั้งในและนอกระบบ
- ๒) เพื่อยกระดับรายได้ครัวเรือนและส่งเสริมเศรษฐกิจชุมชนให้มีความเข้มแข็งสามารถพึ่งพาตนเองได้
- ๓) เพื่อบริหารจัดการทรัพยากรธรรมชาติและสิ่งแวดล้อมให้เกิดความยั่งยืน ให้เป็นปัจจัยการผลิตภาคเกษตรกรรม อุตสาหกรรม การท่องเที่ยว และคุณภาพชีวิตที่ดีให้กับประชาชน
- ๔) เพื่อพัฒนาและบริหารจัดการโครงสร้างพื้นฐาน ให้เกิดความมั่นคง ปลอดภัย เชื่อมโยงการคมนาคมและโลจิสติกส์ที่ครอบคลุมและมีมาตรฐานรองรับการขยายตัวทางเศรษฐกิจ การค้า การลงทุนและการท่องเที่ยวอย่างมีประสิทธิภาพ
- ๕) เพื่อพัฒนาระบบอำนวยการความสงบเรียบร้อย ความสันติสุข ให้มีประสิทธิภาพและลดความสูญเสียจากเหตุการณ์ความไม่สงบ

เป้าหมาย	ตัวชี้วัด	ข้อมูลฐาน	ค่าเป้าหมาย				
			พ.ศ. ๒๕๖๖	พ.ศ. ๒๕๖๗	พ.ศ. ๒๕๖๘	พ.ศ. ๒๕๖๙	พ.ศ.๒๕๗๐
ประชากรที่อยู่ใต้เส้นความยากจนลดลง	ร้อยละของประชากรที่อยู่ใต้เส้นความยากจน (ร้อยละ)	ปี ๒๕๖๐ = ๓๔.๑๗ ปี ๒๕๖๑ = ๓๐.๑๐ ปี ๒๕๖๒ = ๒๕.๕๓	ลดลง ไม่ต่ำกว่า ร้อยละ ๓.๙๒	ลดลง ไม่ต่ำกว่า ร้อยละ ๓.๙๒	ลดลง ไม่ต่ำกว่า ร้อยละ ๓.๙๒	ลดลง ไม่ต่ำกว่า ร้อยละ ๓.๙๒	ลดลง ไม่ต่ำกว่า ร้อยละ ๓.๙๒
ทารกแรกเกิดที่มีน้ำหนักต่ำกว่าเกณฑ์	ร้อยละของทารกแรกเกิดที่มีน้ำหนักต่ำกว่าเกณฑ์(ร้อยละทารกเกิดมีชีพ)	ปี ๒๕๖๐ = ๗.๕๔ ปี ๒๕๖๑ = ๗.๖๑ ปี ๒๕๖๒ = ๘.๐๖ ปี ๒๕๖๓ = ๘.๙๓ ปี ๒๕๖๔ = ๘.๘๖	ลดลง ไม่ต่ำกว่า ร้อยละ๐.๑๒	ลดลง ไม่ต่ำกว่า ร้อยละ๐.๑๒	ลดลง ไม่ต่ำกว่า ร้อยละ๐.๑๒	ลดลง ไม่ต่ำกว่า ร้อยละ๐.๑๒	ลดลง ไม่ต่ำกว่า ร้อยละ๐.๑๒
ทารกตายต่อการเกิดมีชีพพันคนลดลง	อัตราการทารกตายต่อการเกิดมีชีพพันคน	ปี ๒๕๖๒ = ๖.๘๐ ปี ๒๕๖๓ = ๖.๗๗ ปี ๒๕๖๔ = ๖.๓๗	ลดลง ไม่ต่ำกว่า ร้อยละ๐.๘๓	ลดลง ไม่ต่ำกว่า ร้อยละ๐.๘๓	ลดลง ไม่ต่ำกว่า ร้อยละ๐.๘๓	ลดลง ไม่ต่ำกว่า ร้อยละ๐.๘๓	ลดลง ไม่ต่ำกว่า ร้อยละ๐.๘๓
ปีการศึกษาเฉลี่ยประชากรไทยอายุ ๑๕-๕๙ ปี เพิ่มขึ้น	จำนวนปีการศึกษาเฉลี่ยประชากรไทยอายุ ๑๕-๕๙ปี (ปี)	ปี ๒๕๖๒ = ๘.๑๒ ปี ๒๕๖๓ = ๘.๓๖ ปี ๒๕๖๔ = ๘.๗๔	เพิ่มขึ้น ไม่ต่ำกว่าร้อยละ ๐.๑๑	เพิ่มขึ้น ไม่ต่ำกว่าร้อยละ ๐.๑๑	เพิ่มขึ้น ไม่ต่ำกว่าร้อยละ ๐.๑๑	เพิ่มขึ้น ไม่ต่ำกว่าร้อยละ ๐.๑๑	เพิ่มขึ้น ไม่ต่ำกว่าร้อยละ ๐.๑๑
ประชากรระดับมัธยมศึกษาตอนปลายและอาชีวศึกษาเข้าเรียนเพิ่มขึ้น	อัตราการเข้าเรียนรวมระดับมัธยมศึกษาตอนปลายและอาชีวศึกษา(ร้อยละ)	ปี ๒๕๖๒ = ๖๙.๑๔ ปี ๒๕๖๓ = ๗๘.๒๖ ปี ๒๕๖๔ = ๗๔.๓๙	เพิ่มขึ้น ไม่ต่ำกว่าร้อยละ ๐.๒๘	เพิ่มขึ้น ไม่ต่ำกว่าร้อยละ ๐.๒๘	เพิ่มขึ้น ไม่ต่ำกว่าร้อยละ ๐.๒๘	เพิ่มขึ้น ไม่ต่ำกว่าร้อยละ ๐.๒๘	เพิ่มขึ้น ไม่ต่ำกว่าร้อยละ ๐.๒๘

เป้าหมายและตัวชี้วัด ของประเด็นการพัฒนาที่ ๒

เป้าหมาย	ตัวชี้วัด	ข้อมูลฐาน	ค่าเป้าหมาย				
			พ.ศ. ๒๕๖๖	พ.ศ. ๒๕๖๗	พ.ศ. ๒๕๖๘	พ.ศ. ๒๕๖๙	พ.ศ.๒๕๗๐
คะแนน O-net เฉลี่ยระดับมัธยมศึกษาตอนปลายเพิ่มขึ้น	ค่าเฉลี่ย O-net มัธยมศึกษาตอนปลาย(คะแนน)	ปี ๒๕๖๒ = ๒๕.๒๙ ปี ๒๕๖๓ = ๒๖.๒๑ ปี ๒๕๖๔ = ๒๕.๓๓	เพิ่มขึ้น ไม่ต่ำกว่าร้อยละ๐.๕๐	เพิ่มขึ้น ไม่ต่ำกว่าร้อยละ ๐.๕๐	เพิ่มขึ้น ไม่ต่ำกว่าร้อยละ ๐.๕๐	เพิ่มขึ้น ไม่ต่ำกว่าร้อยละ ๐.๕๐	เพิ่มขึ้น ไม่ต่ำกว่าร้อยละ ๐.๕๐
ประชากรว่างงานในจังหวัดลดลง	อัตราการว่างงาน(ร้อยละ)	ปี ๒๕๖๒ = ๔.๑๐ ปี ๒๕๖๓ = ๖.๖๖ ปี ๒๕๖๔ = ๗.๗๗	ลดลง ไม่ต่ำกว่า ร้อยละ๐.๕	ลดลง ไม่ต่ำกว่า ร้อยละ๐.๕	ลดลง ไม่ต่ำกว่า ร้อยละ๐.๕	ลดลง ไม่ต่ำกว่า ร้อยละ๐.๕	ลดลง ไม่ต่ำกว่า ร้อยละ๐.๕
คดีอาชญากรรมต่อประชากรแสนคนลดลง	อัตราคดีอาชญากรรมต่อประชากรแสนคน ลดลงร้อยละ ๒.๕						
	-คดีกลุ่ม ๑ คดีความผิดเกี่ยวกับชีวิตร่างกาย และเพศ	ปี ๒๕๖๒ = ๒๔.๒๕ ปี ๒๕๖๓ = ๒๑.๗๕ ปี ๒๕๖๔ = ๒๘.๖๒	ลดลง ไม่ต่ำกว่า ร้อยละ๒.๕	ลดลง ไม่ต่ำกว่า ร้อยละ๒.๕	ลดลง ไม่ต่ำกว่า ร้อยละ๒.๕	ลดลง ไม่ต่ำกว่า ร้อยละ๒.๕	ลดลง ไม่ต่ำกว่า ร้อยละ๒.๕
	-คดีกลุ่ม ๒ คดีความผิดเกี่ยวกับทรัพย์สิน	ปี ๒๕๖๒ = ๗๓.๒๕ ปี ๒๕๖๓ = ๗๒.๑๒ ปี ๒๕๖๔ = ๖๐.๘๘	ลดลง ไม่ต่ำกว่า ร้อยละ๒.๕	ลดลง ไม่ต่ำกว่า ร้อยละ๒.๕	ลดลง ไม่ต่ำกว่า ร้อยละ๒.๕	ลดลง ไม่ต่ำกว่า ร้อยละ๒.๕	ลดลง ไม่ต่ำกว่า ร้อยละ๒.๕
หมู่บ้าน/ชุมชนที่ไม่พบปัญหา ยาเสพติดเพิ่มขึ้น	ร้อยละของหมู่บ้าน/ชุมชนที่ไม่พบปัญหา ยาเสพติด	ปี ๒๕๖๒ = ๗๑.๒๖ ปี ๒๕๖๓ = ๗๑.๗๑ ปี ๒๕๖๔ = ๖๗.๐๒	เพิ่มขึ้น ไม่ต่ำกว่าร้อยละ ๐.๕	เพิ่มขึ้น ไม่ต่ำกว่าร้อยละ ๐.๕	เพิ่มขึ้น ไม่ต่ำกว่าร้อยละ ๐.๕	เพิ่มขึ้น ไม่ต่ำกว่าร้อยละ ๐.๕	เพิ่มขึ้น ไม่ต่ำกว่าร้อยละ ๐.๕
เหตุการณ์ความไม่สงบในจังหวัดนราธิวาสลดลง	จำนวนเหตุการณ์ความไม่สงบในจังหวัดนราธิวาส ลดลง	ปี ๒๕๖๓ = ๒๓ ครั้ง ปี ๒๕๖๔ = ๔๘ ครั้ง ปี ๒๕๖๕ = ๔๔ ครั้ง (เฉลี่ย ๓ ปีย้อนหลัง) = (๒๓+๔๘+๔๔)/๓ = ๓๘ ครั้ง	๓๕	๓๓	๓๐	๒๘	๒๕
ค่าเป้าหมาย							

เป้าหมาย	ตัวชี้วัด	ข้อมูลฐาน	พ.ศ. ๒๕๖๖	พ.ศ. ๒๕๖๗	พ.ศ. ๒๕๖๘	พ.ศ. ๒๕๖๙	พ.ศ.๒๕๗๐
ขยะที่กำจัดถูกต้องมีปริมาณเพิ่มขึ้น	สัดส่วนปริมาณขยะที่กำจัดถูกต้องต่อปริมาณขยะที่เกิดขึ้น (ร้อยละ)	ปี ๒๕๖๓ = ร้อยละ ๒๗.๖๓ ปี ๒๕๖๔ = ร้อยละ ๒๗.๗๗ ปี ๒๕๖๕ = ร้อยละ ๒๗.๖๐	ร้อยละ ๒๘	ร้อยละ ๓๐	ร้อยละ ๓๒	ร้อยละ ๓๔	ร้อยละ ๓๕
ประชากรที่ประสบอุทกภัยลดลง	จำนวนประชากรที่ได้รับผลกระทบจากอุทกภัยต่อประชากร ๑๐๐,๐๐๐ คน	จำนวนประชากรที่ประสบอุทกภัย ปี ๒๕๖๒ = ๕๘,๖๖๐ คน ปี ๒๕๖๓ = ๙๑,๐๙๙ คน ปี ๒๕๖๔ = ๒๕,๒๑๘ คน	เพิ่มขึ้น ไม่เกิน ร้อยละ ๓	เพิ่มขึ้น ไม่เกิน ร้อยละ ๓	เพิ่มขึ้น ไม่เกิน ร้อยละ ๓	เพิ่มขึ้น ไม่เกิน ร้อยละ ๓	เพิ่มขึ้น ไม่เกิน ร้อยละ ๓

แนวทางการพัฒนา

- พัฒนาและส่งเสริมการศึกษา การพัฒนาทักษะและสมรรถนะ อาชีพ แรงงานและสาธารณสุขให้สอดคล้องกับสถานการณ์ปัจจุบัน โดยกระจายความทั่วถึงลดความเหลื่อมล้ำ อย่างองค์รวมและบูรณาการ
- ส่งเสริมความร่วมมือของทุกองค์การและภาคประชาชนในการบริหารและจัดการทรัพยากรธรรมชาติและสิ่งแวดล้อมให้เกิดความเป็นธรรมและยั่งยืน
- ส่งเสริมและสนับสนุนให้จังหวัดและองค์การปกครองท้องถิ่นในการพัฒนาโครงสร้างพื้นฐานเพื่อสนับสนุนกิจกรรมทางเศรษฐกิจและยกระดับคุณภาพชีวิต
- ส่งเสริมและพัฒนาระบบอำนวยความสะดวก ความสงบ สันติสุข แบบมีประสิทธิภาพ โดยเน้นความร่วมมือที่ใช้เทคโนโลยีดิจิทัลและนวัตกรรมอย่างสร้างสรรค์

แผนงานและโครงการสำคัญ

- แผนงานที่ ๑ การส่งเสริมการมีส่วนร่วมในการแก้ไขปัญหาและพัฒนาพื้นที่ เสริมสร้างความเข้มแข็งของหมู่บ้าน/ชุมชน ให้เกิดความมั่นคงและสันติสุข
- โครงการสำคัญที่ ๑) โครงการเสริมสร้างความมั่นคง ความเข้มแข็งในระดับชุมชน
 - โครงการสำคัญที่ ๒) โครงการพัฒนาและขยายผลโครงการอันเนื่องมาจากพระราชดำริจังหวัดนราธิวาส
- แผนงานที่ ๒ การพัฒนาโครงสร้างพื้นฐานและสาธารณูปโภคพื้นฐานเพื่อยกระดับคุณภาพชีวิต
- โครงการสำคัญที่ ๓) โครงการยกระดับมาตรฐานทางหลวงเพื่อสนับสนุนความมั่นคงชายแดนจังหวัดนราธิวาส
 - โครงการสำคัญที่ ๔) โครงการบริหารจัดการ พื้นฟูและพัฒนาแหล่งน้ำ
- แผนงานที่ ๓ การพัฒนาด้านสังคมและคุณภาพชีวิต
- โครงการสำคัญที่ ๕) โครงการส่งเสริมสุขภาพ สร้างภูมิคุ้มกันที่ดีของประชาชน
- แผนงานที่ ๔ ส่งเสริมการศึกษา การพัฒนาทักษะและสมรรถนะด้านอาชีพ
- โครงสร้างสำคัญที่ ๖) โครงการส่งเสริมการพัฒนาทักษะและสมรรถนะด้านอาชีพ เพื่อลดความเหลื่อมล้ำ สร้างความเสมอภาคเท่าเทียมกัน



(๗) ยุทธศาสตร์การพัฒนาขององค์กรปกครองส่วนท้องถิ่นในเขตจังหวัดนครราชสีมา

วิสัยทัศน์องค์กรปกครองส่วนท้องถิ่นในเขตจังหวัดนครราชสีมา

“บริการสาธารณะครอบคลุม เศรษฐกิจมั่นคง ประชาชนมีพลัง ท้องถิ่นพัฒนา นำสังคมสู่ความยั่งยืน”

(๑) ยุทธศาสตร์การพัฒนา ๗ ด้าน

(๑) ด้านโครงสร้างพื้นฐาน ประกอบด้วย ๕ กลยุทธ์

- ๑.๑ บุกเบิก สร้าง ปรับปรุง บำรุงรักษาเส้นทางคมนาคมทางบก ทางน้ำ สะพาน เขื่อน ระบบระบายน้ำ
- ๑.๒ สร้างและปรับปรุงแหล่งน้ำอุปโภค บริโภค
- ๑.๓ จัดทำผังเมืองรวมจังหวัด ผังเมืองและผังตำบล
- ๑.๔ พัฒนาและปรับปรุงระบบจราจร
- ๑.๕ จัดให้มีไฟฟ้าและระบบโทรคมนาคมอย่างทั่วถึง

(๒) ด้านงานส่งเสริมคุณภาพชีวิต ประกอบด้วย ๗ กลยุทธ์

- ๒.๑ ส่งเสริมและสนับสนุนการสร้างงานสร้างอาชีพแบบยั่งยืนให้กับประชาชนในท้องถิ่น
- ๒.๒ ส่งเสริมงานด้านสังคมสงเคราะห์และสวัสดิการชุมชนแก่ผู้ด้อยโอกาสทางสังคม
- ๒.๓ ส่งเสริมการศึกษาทั้งใน นอกระบบและตามอัธยาศัย โดยสนับสนุนให้ประชาชนมีส่วนร่วมในการจัด

การศึกษา

- ๒.๔ สนับสนุนการป้องกันและแก้ไขปัญหาเสพติด
- ๒.๕ ส่งเสริมด้านการออกกำลังกาย การกีฬา และนันทนาการ
- ๒.๖ ส่งเสริมสุขภาพ ควบคุมและป้องกันโรค รักษาฟื้นฟูสมรรถภาพ และพัฒนาระบบบริการสาธารณสุข
- ๒.๗ ส่งเสริมสนับสนุนการพัฒนาคุณภาพชีวิตของประชาชน

(๓) ด้านการจัดระเบียบชุมชน/สังคม และการรักษาความสงบเรียบร้อย ประกอบด้วย ๔ กลยุทธ์

- ๓.๑ ส่งเสริมให้ความรู้ความเข้าใจแก่ประชาชนเกี่ยวกับการเมือง การปกครองระบบประชาธิปไตย
- ๓.๒ พัฒนาศักยภาพของท้องถิ่นในการป้องกันและบรรเทาสาธารณภัยตลอดจนการรักษาความสงบเรียบร้อย

ในท้องถิ่น

- ๓.๓ เสริมสร้างความเข้มแข็งของชุมชนให้มีส่วนร่วมในการรักษาความสงบเรียบร้อยในท้องถิ่น
- ๓.๔ ส่งเสริมให้ผู้นำศาสนาเข้ามามีบทบาทเพื่อเพิ่มศักยภาพในการแก้ปัญหาความมั่นคง

(๔) ด้านการวางแผน การส่งเสริมการลงทุนพาณิชย์ยกรรมและการท่องเที่ยว ประกอบด้วย ๕ กลยุทธ์

- ๔.๑ ส่งเสริมการตลาด การค้า การลงทุนในท้องถิ่น และเมืองชายแดน
- ๔.๒ ส่งเสริมระบบเศรษฐกิจชุมชน และผลิตภัณฑ์ในท้องถิ่น
- ๔.๓ ส่งเสริมการค้าออนไลน์ผ่านดิจิทัลแพลตฟอร์ม
- ๔.๔ ส่งเสริมให้ประชาชนยึดหลักเศรษฐกิจพอเพียง
- ๔.๕ ส่งเสริมโครงการตามแนวพระราชดำริ
- ๔.๖ พัฒนาส่งเสริมการท่องเที่ยวและแหล่งท่องเที่ยวเชิงอนุรักษ์

(๕) ด้านการบริหารจัดการและการอนุรักษ์ทรัพยากรธรรมชาติและสิ่งแวดล้อม ประกอบด้วย ๕ กลยุทธ์

- ๕.๑ อนุรักษ์และฟื้นฟูทรัพยากรธรรมชาติและสิ่งแวดล้อม
- ๕.๒ ส่งเสริม สนับสนุนให้ประชาชนในชุมชนมีจิตสำนึกในการร่วมกันอนุรักษ์ทรัพยากรธรรมชาติและสิ่งแวดล้อม
- ๕.๓ ปรับปรุงภูมิทัศน์ในชุมชนและเมือง
- ๕.๔ จัดทำระบบกำจัดขยะและสิ่งปฏิกูลตลอดจนระบบบำบัดน้ำเสีย
- ๕.๕ ส่งเสริมและสนับสนุนการใช้พลังงานทดแทน

(๖) ด้านศิลปะ วัฒนธรรม จารีตประเพณีและภูมิปัญญาท้องถิ่น ประกอบด้วย ๕ กลยุทธ์

- ๖.๑ ส่งเสริมการอนุรักษ์ ฟื้นฟู สืบทอดจารีตประเพณี ศิลปวัฒนธรรม
- ๖.๒ ส่งเสริมและสนับสนุนภูมิปัญญาท้องถิ่น และปราชญ์บุคคล
- ๖.๓ เสริมสร้างและทำนุบำรุงศาสนา ตลอดจนศิลปวัฒนธรรมท้องถิ่น
- ๖.๔ ส่งเสริมและสนับสนุนการอนุรักษ์โบราณวัตถุและโบราณสถานในท้องถิ่น
- ๖.๕ ส่งเสริมสนับสนุนการพัฒนาคุณธรรม จริยธรรม ของเด็ก เยาวชนและประชาชน

(๗) ด้านการบริหารจัดการตามหลักธรรมาภิบาล ประกอบด้วย ๖ กลยุทธ์

- ๗.๑ พัฒนาความรู้ความสามารถและคุณธรรมจริยธรรมแก่บุคลากรในองค์กร
- ๗.๒ พัฒนาปรับปรุงจัดหาเครื่องมือ เครื่องใช้ ตลอดจนสถานที่ในการปฏิบัติงาน
- ๗.๓ พัฒนาปรับปรุงระบบบริหารจัดการองค์กรตามหลักธรรมาภิบาล
- ๗.๔ ปรับปรุงและสร้างระบบการให้บริการที่ทันสมัย รวดเร็ว และมีประสิทธิภาพ
- ๗.๕ ส่งเสริมและสร้างทัศนคติที่ดีต่อการปฏิบัติงานเพื่อการบริการประชาชน
- ๗.๖ พัฒนาส่งเสริมระบบการประชาสัมพันธ์และเผยแพร่การดำเนินงานขององค์กร

(๘) ยุทธศาสตร์ขององค์การบริหารส่วนจังหวัดนราธิวาส

วิสัยทัศน์องค์การบริหารส่วนจังหวัดนราธิวาส

“บริการสาธารณสุขครอบคลุม มุ่งพัฒนาคุณภาพชีวิต เศรษฐกิจมั่นคง ประชาชนอยู่ดีมีสุขอย่างยั่งยืน” ยุทธศาสตร์การพัฒนาขององค์การบริหารส่วนจังหวัดนราธิวาส ๗ ด้าน ประกอบด้วย

ยุทธศาสตร์ที่ ๑ ด้านโครงสร้างพื้นฐาน

ยุทธศาสตร์ที่ ๒ ด้านงานส่งเสริมคุณภาพชีวิต

ยุทธศาสตร์ที่ ๓ ด้านการจัดระเบียบชุมชน/สังคมและการรักษาความสงบเรียบร้อย

ยุทธศาสตร์ที่ ๔ ด้านการวางแผน การส่งเสริมการลงทุนพาณิชย์ยกรรมและการท่องเที่ยว

ยุทธศาสตร์ที่ ๕ ด้านการบริหารจัดการและการอนุรักษ์ทรัพยากรธรรมชาติและสิ่งแวดล้อม

ยุทธศาสตร์ที่ ๖ ด้านศิลปะ วัฒนธรรม จารีตประเพณีและภูมิปัญญาท้องถิ่น

ยุทธศาสตร์ที่ ๗ ด้านการบริหารจัดการตามหลักธรรมาภิบาล

๑) ด้านโครงสร้างพื้นฐาน

เป้าประสงค์

๑. การพัฒนาโครงสร้างพื้นฐาน การสาธารณสุข ปลอดภัย สาธารณูปการ ระบบจราจรได้มาตรฐาน ครอบคลุมและทั่วถึง

๒. ระบบผังเมืองเหมาะสม มีประสิทธิภาพ ผังการพัฒนาเมือง ท้องถิ่น และชุมชนได้มาตรฐาน

ตัวชี้วัด : จำนวนโครงการที่ดำเนินการด้านโครงสร้างพื้นฐาน การสาธารณสุข ปลอดภัย สาธารณูปการ ระบบจราจร การพัฒนาผังเมือง ท้องถิ่นและชุมชน

ค่าเป้าหมาย

๑. การดำเนินโครงการปรับปรุงซ่อมแซมถนนและระบบจราจรในความรับผิดชอบขององค์การบริหารส่วนจังหวัดนราธิวาส ไม่ต่ำกว่า ๘ สายทาง ต่อปี

๒. การดำเนินโครงการด้านโครงสร้างพื้นฐาน การสาธารณสุขปโภคสาธารณสุขการที่เกินศักยภาพขององค์กรปกครองส่วนท้องถิ่น ไม่ต่ำกว่าร้อยละ ๒๐ ต่อปี เมื่อเทียบกับจำนวนโครงการในแผนพัฒนาท้องถิ่น

๓. การดำเนินโครงการเพื่อสนับสนุนด้านการวางและปรับปรุงผังเมืองรวม อย่างน้อย ๑ โครงการต่อปี
กลยุทธ์

๑. บุกเบิก สร้าง ปรับปรุง บำรุงรักษาเส้นทางคมนาคมทางบก ทางน้ำ สะพาน เขื่อน ระบบระบายน้ำ

๒. สร้างและปรับปรุงแหล่งน้ำอุปโภค บริโภค

๓. จัดทำผังเมืองรวมจังหวัด ผังเมืองและผังตำบล

๔. พัฒนาและปรับปรุงระบบจราจร

๕. จัดให้มีไฟฟ้าและระบบโทรคมนาคมอย่างทั่วถึง

๒) ด้านงานส่งเสริมคุณภาพชีวิต

เป้าประสงค์ : ประชาชนทุกช่วงวัยมีคุณภาพชีวิตที่ดี มีศักยภาพและความสามารถในการดำรงชีวิตอย่างมีคุณค่าตลอดช่วงชีวิต

ตัวชี้วัด : จำนวนโครงการที่ดำเนินการด้านการส่งเสริมคุณภาพชีวิต การสังคมสงเคราะห์การส่งเสริมการศึกษา การป้องกันแก้ไขปัญหาเสพติด การส่งเสริมสุขภาพอนามัยและการสาธารณสุข

ค่าเป้าหมาย

๑. การดำเนินโครงการด้านการส่งเสริมคุณภาพชีวิต การส่งเสริมอาชีพ การสังคมสงเคราะห์ การส่งเสริมการศึกษา ไม่ต่ำกว่าร้อยละ ๑๐ ต่อปี เมื่อเทียบกับจำนวนโครงการในแผนพัฒนาท้องถิ่น

๒. การดำเนินโครงการด้านระบบบริการสาธารณสุข การส่งเสริมสุขภาพ การกีฬาและนันทนาการ อย่างน้อย ๕ โครงการต่อปี

๓. การดำเนินโครงการด้านการป้องกันและแก้ไขปัญหาเสพติด อย่างน้อย ๕ โครงการต่อปี

กลยุทธ์

๑. ส่งเสริมและสนับสนุนการสร้างงานสร้างอาชีพแบบยั่งยืนให้กับประชาชนในท้องถิ่น

๒. ส่งเสริมงานด้านสังคมสงเคราะห์และสวัสดิการชุมชนแก่ผู้ด้อยโอกาสทางสังคม

๓. ส่งเสริมการศึกษาทั้งใน นอกระบบ และตามอัธยาศัย โดยสนับสนุนให้ประชาชนมีส่วนร่วมในการจัดการศึกษา

๔. สนับสนุนการป้องกันและแก้ไขปัญหาเสพติด

๕. ส่งเสริมด้านการออกกำลังกาย การกีฬา และนันทนาการ

๖. ส่งเสริมสุขภาพ ควบคุมและป้องกันโรค รักษาฟื้นฟูสมรรถภาพและพัฒนากระบวนการสาธารณสุข

๗. ส่งเสริมสนับสนุนการพัฒนาคุณภาพชีวิตของประชาชน

๓) ด้านการจัดระเบียบชุมชน/สังคม และการรักษาความสงบเรียบร้อย

เป้าประสงค์

๑. ชุมชนเข้มแข็ง สังคมมีความสมานฉันท์ อยู่ร่วมกันอย่างสันติสุข

๒. ประชาชนมีส่วนร่วมในการป้องกันแก้ไขปัญหาความมั่นคง

๓. ท้องถิ่นมีศักยภาพและความพร้อมในการป้องกันและบรรเทาสาธารณภัย

ตัวชี้วัด : จำนวนโครงการที่ดำเนินการด้านการจัดระเบียบชุมชน/สังคมและการรักษาความสงบเรียบร้อย

ค่าเป้าหมาย : การดำเนินโครงการด้านการจัดระเบียบชุมชน/สังคม และการรักษาความสงบเรียบร้อย ไม่ต่ำกว่าร้อยละ ๕ ต่อปี เมื่อเทียบกับจำนวนโครงการในแผนพัฒนาท้องถิ่น

กลยุทธ์

๑. ส่งเสริมให้ความรู้ความเข้าใจแก่ประชาชนเกี่ยวกับการเมือง การปกครองระบบประชาธิปไตย

๒. พัฒนาศักยภาพของท้องถิ่นในการป้องกันและบรรเทาสาธารณภัยตลอดจนการรักษาความสงบเรียบร้อยใน

ท้องถิ่น

๓. เสริมสร้างความเข้มแข็งของชุมชนให้มีส่วนร่วมในการรักษาความสงบเรียบร้อยในท้องถิ่น

๔. ส่งเสริมให้ผู้นำศาสนาเข้ามามีบทบาทเพื่อเพิ่มศักยภาพในการแก้ไขปัญหาความมั่นคง

๔) ด้านการวางแผน การส่งเสริมการลงทุนพาณิชย์ยกรรม และการท่องเที่ยว

เป้าประสงค์

๑. ระบบเศรษฐกิจชุมชน การค้า การลงทุนในท้องถิ่นและการค้าชายแดน ขยายตัวมูลค่าทางเศรษฐกิจเพิ่มขึ้น
๒. ประชาชนประยุกต์ใช้แนวทางตามโครงการพระราชดำริและมีศักยภาพในการพึ่งตนเองตามหลักปรัชญาของเศรษฐกิจพอเพียง

๓. การท่องเที่ยวชุมชน ท้องถิ่นมีความพร้อม มีคุณค่า ได้มาตรฐานและยั่งยืน

ตัวชี้วัด : จำนวนโครงการที่ดำเนินการด้านการวางแผนการส่งเสริมการลงทุน พาณิชยกรรม และการท่องเที่ยว

คำเป้าหมาย : การดำเนินโครงการที่ดำเนินการด้านการวางแผนการส่งเสริมการลงทุนพาณิชย์ยกรรม และการท่องเที่ยว ไม่ต่ำกว่าร้อยละ ๓ ต่อปี เมื่อเทียบกับจำนวนโครงการในแผนพัฒนาท้องถิ่น

กลยุทธ์

๑. ส่งเสริมการตลาด การค้า การลงทุนในท้องถิ่นและเมืองชายแดน

๒. ส่งเสริมระบบเศรษฐกิจชุมชน และผลิตภัณฑ์ในท้องถิ่น

๓. ส่งเสริมการค้าออนไลน์ผ่านดิจิทัลแพลตฟอร์ม

๔. ส่งเสริมให้ประชาชนยึดหลักเศรษฐกิจพอเพียง

๕. ส่งเสริมโครงการตามแนวพระราชดำริ

๖. พัฒนาส่งเสริมการท่องเที่ยวและแหล่งท่องเที่ยวเชิงอนุรักษ์

๕) ด้านการบริหารจัดการและการอนุรักษ์ทรัพยากรธรรมชาติและสิ่งแวดล้อม

เป้าประสงค์

๑. ทรัพยากรธรรมชาติและสิ่งแวดล้อม ได้รับการอนุรักษ์ ฟื้นฟู อย่างมีประสิทธิภาพ คงความอุดมสมบูรณ์อย่างยั่งยืน

๒. ภูมิทัศน์ในชุมชนเมืองและท้องถิ่น มีความสวยงามเป็นระเบียบเรียบร้อยน่าอยู่สอดคล้องกับสภาพแวดล้อมในท้องถิ่น

๓. การกำจัดขยะสิ่งปฏิกูลตลอดจนระบบบำบัดน้ำเสียมีการบริหารจัดการที่เหมาะสมมีประสิทธิภาพและเป็นระบบ

๔. ประชาชนให้ความสำคัญกับการใช้พลังงานทดแทนโดยสามารถพัฒนาให้เป็นพลังงานหลัก

ตัวชี้วัด : การดำเนินโครงการด้านการบริหารจัดการ และการอนุรักษ์ทรัพยากรธรรมชาติและสิ่งแวดล้อม การปรับปรุงภูมิทัศน์ ระบบกำจัดขยะสิ่งปฏิกูล ระบบบำบัดน้ำเสียและการส่งเสริมการใช้พลังงานทดแทน

คำเป้าหมาย

๑. การดำเนินโครงการด้านการบริหารจัดการและการอนุรักษ์ทรัพยากรธรรมชาติและสิ่งแวดล้อมอย่างน้อย ๕ โครงการต่อปี

๒. การดำเนินโครงการปรับปรุงภูมิทัศน์ในชุมชนและเมือง อย่างน้อย ๓ โครงการต่อปี

๓. การดำเนินโครงการด้านการบริหารจัดการขยะและบำบัดน้ำเสียอย่างน้อย ๑ โครงการต่อปี

๔. การดำเนินโครงการด้านส่งเสริมและสนับสนุนการใช้พลังงานทดแทน อย่างน้อย ๑ โครงการต่อปี

กลยุทธ์

๑. อนุรักษ์และฟื้นฟูทรัพยากรธรรมชาติและสิ่งแวดล้อม

๒. ส่งเสริม สนับสนุนให้ประชาชนในชุมชนมีจิตสำนึกในการร่วมกันอนุรักษ์ทรัพยากรธรรมชาติและสิ่งแวดล้อม

๓. ปรับปรุงภูมิทัศน์ในชุมชนและเมือง

๔. จัดทำระบบกำจัดขยะและสิ่งปฏิกูลตลอดจนระบบบำบัดน้ำเสีย

๕. ส่งเสริมและสนับสนุนการใช้พลังงานทดแทน

๖) ด้านศิลปะ วัฒนธรรม จารีตประเพณีและภูมิปัญญาท้องถิ่น

เป้าประสงค์

๑. ศิลปวัฒนธรรม จารีตประเพณี โบราณวัตถุ และโบราณสถานได้รับการอนุรักษ์ให้คงอยู่คู่ท้องถิ่น

๒. ภูมิปัญญาท้องถิ่นและปราชญ์บุคคลได้รับการยกย่องเชิดชูเกียรติ

๓. เด็ก เยาวชนและประชาชนมีหลักคิดที่ถูกต้องเป็นพลเมืองที่ดีของท้องถิ่น

ตัวชี้วัด

๑. การดำเนินโครงการเพื่อการอนุรักษ์ศิลปวัฒนธรรม จารีตประเพณี โบราณวัตถุและโบราณสถาน
๒. การดำเนินโครงการเพื่อการยกย่องเชิดชูเกียรติภูมิปัญญาท้องถิ่นและปราชญ์บุคคล
๓. การดำเนินโครงการเพื่อพัฒนาคุณธรรม จริยธรรมของเด็ก เยาวชนและประชาชน

ค่าเป้าหมาย

๑. การดำเนินโครงการเพื่อการอนุรักษ์ศิลปวัฒนธรรม จารีตประเพณี โบราณวัตถุและโบราณสถาน อย่างน้อย ๓

โครงการต่อไป

๒. การดำเนินโครงการเพื่อการยกย่องเชิดชูเกียรติภูมิปัญญาท้องถิ่นและปราชญ์บุคคล อย่างน้อย ๒ โครงการต่อปี
๓. การดำเนินโครงการเพื่อพัฒนาคุณธรรม จริยธรรมของเด็ก เยาวชนและประชาชน อย่างน้อย ๓ โครงการต่อปี

กลยุทธ์

๑. ส่งเสริมการอนุรักษ์ ฟื้นฟู สืบทอดจารีตประเพณี ศิลปวัฒนธรรม
๒. ส่งเสริมและสนับสนุนภูมิปัญญาท้องถิ่น และปราชญ์บุคคล
๓. เสริมสร้างและทำนุบำรุงศาสนา ตลอดจนศิลปวัฒนธรรมท้องถิ่น
๔. ส่งเสริมและสนับสนุนการอนุรักษ์โบราณวัตถุและโบราณสถานในท้องถิ่น
๕. ส่งเสริมสนับสนุนการพัฒนาคุณธรรม จริยธรรม ของเด็ก เยาวชนและประชาชน

๗) ด้านการบริหารจัดการตามหลักธรรมาภิบาล

เป้าประสงค์

๑. โครงสร้างองค์กรมีความคล่องตัว เครื่องมือเครื่องใช้ทันสมัย ระบบการบริหารจัดการมีประสิทธิภาพมุ่งผลสัมฤทธิ์ โปร่งใส ได้มาตรฐานตามหลักธรรมาภิบาล

๒. ประชาชนได้รับบริการที่มีคุณภาพได้มาตรฐานสะดวกทันสมัยตรงตามความต้องการ

๓. บุคลากรยึดหลักคุณธรรม จริยธรรม มีค่านิยมในการทำงานเพื่อประชาชนมีการพัฒนาตนเองตามเส้นทางความก้าวหน้าในสายอาชีพ

ตัวชี้วัด

๑. การดำเนินโครงการเพื่อปรับปรุงระบบบริหารจัดการองค์กรตามหลักธรรมาภิบาลระบบการให้บริการที่ทันสมัย การจัดหาเครื่องมือ เครื่องใช้ ตลอดจนสถานที่ปฏิบัติงาน และระบบการประชาสัมพันธ์และเผยแพร่การดำเนินงานขององค์กร

๒. การประเมินความพึงพอใจต่อการให้บริการประชาชน

ค่าเป้าหมาย

๑. จำนวนโครงการที่ดำเนินการเพื่อปรับปรุงระบบบริหารจัดการองค์กรตามหลักธรรมาภิบาล การจัดหาเครื่องมือ เครื่องใช้ ตลอดจนสถานที่ปฏิบัติงานและการประชาสัมพันธ์เผยแพร่การดำเนินงานขององค์กร ไม่ต่ำกว่าร้อยละ ๓ ต่อปี เมื่อเทียบกับจำนวนโครงการในแผนพัฒนาท้องถิ่น

๒. พัฒนาปรับปรุงจัดหาเครื่องมือ เครื่องใช้ ตลอดจนสถานที่ในการปฏิบัติงาน

๓. พัฒนาปรับปรุงระบบบริหารจัดการองค์กรตามหลักธรรมาภิบาล

๔. ปรับปรุงและสร้างระบบการให้บริการที่ทันสมัย รวดเร็วและมีประสิทธิภาพ

๕. ส่งเสริมและสร้างทัศนคติที่ดีต่อการปฏิบัติงานเพื่อการบริการประชาชน

๖. พัฒนาส่งเสริมระบบการประชาสัมพันธ์และเผยแพร่การดำเนินงานขององค์กร

กลยุทธ์

๑. พัฒนาความรู้ความสามารถและคุณธรรมจริยธรรมแก่บุคลากรในองค์กร

๒. พัฒนาปรับปรุงจัดหาเครื่องมือ เครื่องใช้ ตลอดจนสถานที่ในการปฏิบัติงาน

๓. พัฒนาปรับปรุงระบบบริหารจัดการองค์กรตามหลักธรรมาภิบาล

๔. ปรับปรุงและสร้างระบบการให้บริการที่ทันสมัย รวดเร็ว และมีประสิทธิภาพ

๕. ส่งเสริมและสร้างทัศนคติที่ดีต่อการปฏิบัติงานเพื่อการบริการประชาชน

๖. พัฒนาส่งเสริมระบบการประชาสัมพันธ์และเผยแพร่การดำเนินงานขององค์กร

จุดยืนทางยุทธศาสตร์

องค์กรบริหารส่วนจังหวัดนราธิวาส มีจุดยืนทางยุทธศาสตร์ คือ การดำเนินการจัดบริการสาธารณะให้ครอบคลุมทุกด้านเพื่อให้เกิดประโยชน์แก่ประชาชนในท้องถิ่นอย่างทั่วถึง โดยใช้ยุทธศาสตร์การพัฒนาทั้ง ๗ ด้าน ได้แก่ ด้านโครงสร้างพื้นฐาน

ด้านงานส่งเสริมคุณภาพชีวิต ด้านการจัดระเบียบชุมชน/สังคมและการรักษาความสงบเรียบร้อย ด้านการวางแผนการส่งเสริมการลงทุนพาณิชย์กรรม และการท่องเที่ยว ด้านการบริหารจัดการและการอนุรักษ์ทรัพยากรธรรมชาติและสิ่งแวดล้อม ด้านศิลปะ วัฒนธรรม จารีตประเพณีและภูมิปัญญาท้องถิ่น และด้านการบริหารจัดการตามหลักธรรมาภิบาล โดยจะพัฒนาโครงสร้างองค์กรให้มีความคล่องตัว เครื่องมือเครื่องใช้ทันสมัย มุ่งผลสัมฤทธิ์ในการปฏิบัติงาน ด้วยความโปร่งใส ได้มาตรฐานตามหลักธรรมาภิบาลเพื่อให้ประชาชนในท้องถิ่นอยู่ดีมีสุขอย่างยั่งยืน

ยุทธศาสตร์และแผนงานการพัฒนาท้องถิ่นของ อบต.เกียร

ยุทธศาสตร์ที่ ๑ ด้านโครงสร้างพื้นฐาน

เป้าประสงค์ : พัฒนาด้านโครงสร้างพื้นฐาน สาธารณูปโภคและสาธารณูปการ

- ตัวชี้วัด :
๑. จำนวนโครงการก่อสร้าง ซ่อมแซม/ปรับปรุงทางคมนาคมสะพาน ระบบระบายน้ำที่เพิ่มขึ้น
 ๒. จำนวนโครงการก่อสร้าง/ปรับปรุงแหล่งน้ำที่เพิ่มขึ้น
 ๓. จำนวนโครงการพัฒนาและปรับปรุงระบบจราจร
 ๔. ร้อยละครัวเรือนที่มีไฟฟ้าใช้อย่างทั่วถึง

ค่าเป้าหมาย :

๑. การดำเนินโครงการปรับปรุงซ่อมแซมถนนและระบบจราจรในความรับผิดชอบขององค์การบริหารส่วนตำบลเกียร ไม่ต่ำกว่า ๕ สาย ต่อปี
๒. การดำเนินโครงสร้างพื้นฐาน การสาธารณูปโภคสาธารณูปการที่เกินศักยภาพขององค์กรปกครองส่วนท้องถิ่น ไม่ต่ำกว่าร้อยละ ๒๐ ต่อปี เมื่อเทียบกับจำนวนโครงการในแผนพัฒนาท้องถิ่น

- กลยุทธ์
๑. บุกเบิก สร้าง ปรับปรุง บำรุงรักษาทางคมนาคม สะพาน เขื่อน ระบบระบายน้ำ
 ๒. สร้างและปรับปรุงแหล่งน้ำอุปโภค บริโภค
 ๓. พัฒนาและปรับปรุงระบบจราจร
 ๔. จัดให้มีไฟฟ้าและระบบโทรคมนาคมอย่างทั่วถึง

ยุทธศาสตร์ที่ ๒ ด้านงานส่งเสริมคุณภาพชีวิต

- เป้าประสงค์ :
๑. พัฒนาศักยภาพทางการผลิต พัฒนาทักษะ โอกาสทางเศรษฐกิจเพื่อรองรับการขยายตัวของชุมชนและรองรับการเข้าสู่ประชาคมอาเซียน
 ๒. ส่งเสริมและพัฒนาอาชีพและกลุ่มอาชีพต่างๆ ให้กับประชาชน
 ๓. ส่งเสริมการพัฒนาสุขภาพ พละกาย และส่งเสริมทางด้านกีฬาให้กับประชาชน
 ๔. ส่งเสริมสงเคราะห์ให้กับ ผู้พิการ ผู้สูงอายุ ผู้ด้อยโอกาส ให้สามารถดำรงชีวิตอยู่ในสังคมอย่างมีความสุข
 ๕. ส่งเสริมการมีส่วนร่วมจากทุกฝ่ายในการพัฒนาชุมชนและสังคมตามวิถีชีวิตประชาธิปไตย

- ตัวชี้วัด :
๑. ร้อยละความพึงพอใจของประชาชนในการได้รับการส่งเสริมอาชีพที่เพิ่มขึ้น
 ๒. ร้อยละของจำนวนผู้สูงอายุ ผู้พิการ และผู้ป่วยเอดส์ที่ได้รับการสงเคราะห์ เบี้ยยังชีพ
 ๓. ร้อยละผู้ตดยาเสพติดลดลง
 ๔. ร้อยละของประชาชนในตำบลเกียรออกกำลังกายเพิ่มมากขึ้น
 ๕. อัตราการเกิดโรคติดต่อของประชากรในพื้นที่ลดลง
 ๖. ร้อยละของประชาชนมีคุณภาพชีวิตที่ดีขึ้น
 ๗. ร้อยละความพึงพอใจของประชาชนในการได้รับการด้านสาธารณสุขอย่างเท่าเทียมและทั่วถึง

ค่าเป้าหมาย :

๑. การดำเนินโครงการด้านการส่งเสริมคุณภาพชีวิต การส่งเสริมอาชีพ การส่งเสริมสงเคราะห์ ไม่ต่ำกว่าร้อยละ ๑๐ ต่อปี เมื่อเทียบกับจำนวนโครงการในแผนพัฒนาท้องถิ่น
๒. การดำเนินโครงการด้านระบบบริการสาธารณสุข การส่งเสริมสุขภาพ การกีฬาและนันทนาการ อย่างน้อย ๕ โครงการต่อปี
๓. การดำเนินโครงการด้านการป้องกันและแก้ไขปัญหาเสพติด อย่างน้อย ๕ โครงการต่อปี

กลยุทธ์	<ol style="list-style-type: none"> ๑. ส่งเสริมและสนับสนุนการสร้างงานสร้างอาชีพแบบยั่งยืนให้กับประชาชนในท้องถิ่น ๒. ส่งเสริมงานด้านสังคมสงเคราะห์และสวัสดิการชุมชนแก่ผู้สูงอายุ ผู้พิการและผู้ด้อยโอกาสทางสังคม ๓. ส่งเสริมศักยภาพการป้องกันและแก้ไขปัญหาหยาเสพติด ๔. ส่งเสริมด้านการออกกำลังกาย การกีฬา และนันทนาการ ๕. ส่งเสริมการป้องกัน รักษา ควบคุมโรคและที่เกี่ยวข้องกับสุขภาพต่างๆ ตลอดจนการพัฒนาด้านสาธารณสุข ๗. ส่งเสริมสนับสนุนทุกกลุ่มทางสังคมให้เข้าถึงการบริการด้านสาธารณสุขอย่างเท่าเทียมทั่วถึงและเป็นธรรม
ยุทธศาสตร์ที่ ๓	ด้านการศึกษา
เป้าประสงค์ :	ส่งเสริมสนับสนุนให้ประชาชนมีส่วนร่วมในการจัดการศึกษาทั้งในและนอกระบบและตามอัธยาศัยได้รับการพัฒนาความรู้ ความเข้าใจทั้งภายในและภายนอกเพื่อพัฒนาศักยภาพการแข่งขันของประชาชนในประชาคมอาเซียน
ตัวชี้วัด :	<ol style="list-style-type: none"> ๑. ร้อยละสถานศึกษาที่ได้รับการจัดสรรงบประมาณเพื่อส่งเสริมการศึกษา ๒. ร้อยละของประชาชนได้เข้าถึงการบริการด้านการศึกษา ๓. ร้อยละของศูนย์พัฒนาเด็กเล็กหน่วยงานทางการศึกษาและศูนย์การศึกษาประจำมัสยิดได้รับการสนับสนุน ๔. ร้อยละของบุคลากรทางการศึกษามีมาตรฐานที่เพิ่มขึ้น ๕. ร้อยละความพึงพอใจของประชาชนได้รับรู้ข้อมูลข่าวสารต่างๆ
ค่าเป้าหมาย :	<ol style="list-style-type: none"> ๑. การดำเนินโครงการด้านการศึกษา ไม่ต่ำกว่าร้อยละ ๑๐ ต่อปี เมื่อเทียบกับจำนวนโครงการในแผนพัฒนาท้องถิ่น ๒. การดำเนินโครงการของศูนย์พัฒนาเด็กเล็กหน่วยงานทางการศึกษาและศูนย์การศึกษาประจำมัสยิด อย่างน้อย ๕ โครงการต่อปี
กลยุทธ์ :	<ol style="list-style-type: none"> ๓.๑ เป็นส่งเสริมสนับสนุนการศึกษาทั้งใน และนอกระบบ และตามอัธยาศัย โดยสนับสนุนให้ประชาชนมีส่วนร่วมในการจัดการศึกษา ๓.๒ ส่งเสริมสนับสนุนทุกกลุ่มทางสังคมให้เข้าถึงการบริการด้านการศึกษา ๓.๓ ส่งเสริมพัฒนาระบบการเรียนการสอนของศูนย์พัฒนาเด็กเล็ก หน่วยงานทางการศึกษาและศูนย์การศึกษาประจำมัสยิด(ตาดีกา) ๓.๔ ส่งเสริมพัฒนาศักยภาพบุคลากรทางการศึกษาให้มีศักยภาพ มีจรรยาบรรณ และมาตรฐานวิชาชีพทางการศึกษา มุ่งสู่บุคลากรทางการศึกษาอย่างมืออาชีพ ๓.๕ ส่งเสริมพัฒนาให้ประชาชนมีโอกาสรับรู้ข่าวสารหรือได้รับการพัฒนาความรู้ ความเข้าใจทั้งภายในและภายนอกเพื่อพัฒนาศักยภาพการแข่งขันของประชาชนในประชาคมอาเซียน
ยุทธศาสตร์ที่ ๔	ด้านการจัดระเบียบชุมชน/สังคม และการรักษาความสงบเรียบร้อย
เป้าประสงค์ :	<ol style="list-style-type: none"> ๑. ส่งเสริมการมีส่วนร่วมจากทุกฝ่ายในการพัฒนาชุมชนและสังคมตามวิถีชีวิตประชาธิปไตย ๒. เสริมสร้างความมั่นคงทางสังคม รักษาความสงบเรียบร้อย ความปลอดภัยในชีวิตและทรัพย์สิน
ตัวชี้วัด :	<ol style="list-style-type: none"> ๑. ร้อยละของประชาชนได้รับความรู้เกี่ยวกับการปกครองระบอบประชาธิปไตย ๒. ร้อยละความพึงพอใจของประชาชนได้รับความปลอดภัยในชีวิตและทรัพย์สิน ๓. ร้อยละความพึงพอใจของประชาชนได้รับความปลอดภัยในชีวิตและทรัพย์สิน ๔. จำนวนของผู้นำในชุมชนได้รับการเพิ่มศักยภาพ ๕. ร้อยละของประชาชนในการมีความรู้เกี่ยวกับระเบียบกฎหมายเพิ่มขึ้น ๖. ร้อยละของประชาชนมีความพึงพอใจต่อการดำเนินงานในเรื่องความโปร่งใส ตรวจสอบได้
ค่าเป้าหมาย :	การดำเนินโครงการด้านการจัดระเบียบชุมชน/สังคม และการรักษาความสงบเรียบร้อยไม่ต่ำกว่าร้อยละ ๑๐ ต่อปี เมื่อเทียบกับจำนวนโครงการในแผนพัฒนาท้องถิ่น

- กลยุทธ์ :**
๑. ส่งเสริมให้ความรู้ ความเข้าใจ แก่ประชาชน เกี่ยวกับการเมืองการปกครองระบบประชาธิปไตย
 ๒. พัฒนาศักยภาพของท้องถิ่นในการป้องกัน และบรรเทาสาธารณภัยตลอดถึงการรักษาความสงบเรียบร้อยในท้องถิ่น
 ๓. เสริมสร้างความเข้มแข็งของชุมชนให้มีส่วนร่วมในการรักษาความสงบเรียบร้อยในท้องถิ่น
 ๔. ส่งเสริมให้ผู้นำศาสนาเข้ามามีบทบาท และศักยภาพในการแก้ปัญหาความมั่นคง
 ๕. ส่งเสริมและพัฒนาศักยภาพประชาชนหรือกลุ่มต่างๆ ให้มีความรู้ความเข้าใจในระเบียบกฎหมายที่เกี่ยวข้อง
 ๖. ส่งเสริมและพัฒนาความเข้มแข็งในการสร้างการมีส่วนร่วมและการพัฒนาบทบาทของภาคประชาชนในเรื่องความโปร่งใส ระบบคุณธรรมตลอดจนการสร้างความตระหนักในการอยู่ร่วมกันอย่างปกติสุขในสังคม
- ยุทธศาสตร์ที่ ๕ ด้านการวางแผน การส่งเสริมการลงทุนพาณิชย์ยกรรม และการท่องเที่ยว**
- เป้าประสงค์ :** พัฒนาศักยภาพทางการผลิต พัฒนาทักษะ โอกาสทางเศรษฐกิจเพื่อรองรับการขยายตัวของชุมชน และรองรับการเข้าสู่ประชาคมอาเซียน
- ตัวชี้วัด :**
๑. ร้อยละของประชาชนที่ได้รับการส่งเสริมการตลาด การค้า การลงทุนในท้องถิ่น
 ๒. ร้อยละของประชาชนที่ได้รับการส่งเสริมผลิตภัณฑ์ในท้องถิ่น
 ๓. ร้อยละความพึงพอใจของประชาชนยึดหลักเศรษฐกิจพอเพียง
 ๔. จำนวนแหล่งท่องเที่ยวที่ได้รับการพัฒนา
 ๕. ร้อยละความพึงพอใจของประชาชนที่ดำเนินการตามแนวพระราชดำริ
- ค่าเป้าหมาย :** การดำเนินโครงการด้านการวางแผน การส่งเสริมการลงทุนพาณิชย์ยกรรม และการท่องเที่ยว ไม่ต่ำกว่าร้อยละ ๑๐ ต่อปี เมื่อเทียบกับจำนวนโครงการในแผนพัฒนาท้องถิ่น
- กลยุทธ์ :**
๑. ส่งเสริมการตลาด การค้า การลงทุนในท้องถิ่น และเมืองชายแดน
 ๒. ส่งเสริมระบบเศรษฐกิจชุมชน และผลิตภัณฑ์ในท้องถิ่น
 ๓. ส่งเสริมให้ประชาชนยึดหลักเศรษฐกิจพอเพียง
 ๔. พัฒนาส่งเสริมการท่องเที่ยวและแหล่งท่องเที่ยวเชิงอนุรักษ์ เพื่อรองรับประชาคมอาเซียน
 ๕. ส่งเสริมโครงการตามแนวพระราชดำริ
- ยุทธศาสตร์ที่ ๖ ด้านการบริหารจัดการ และการอนุรักษ์ทรัพยากรธรรมชาติและสิ่งแวดล้อม**
- เป้าประสงค์ :** ใฝ่ระวังป้องกัน อนุรักษ์ ปั่นฟูทรัพยากรธรรมชาติและสิ่งแวดล้อม
- ตัวชี้วัด :**
๑. ร้อยละของประชาชนได้ร่วมกันปลูกป่าในตำบลและร่วมกันดูแลรักษาป่าไม้และสัตว์ป่า
 ๒. จำนวนหมู่บ้านที่ได้รับการพัฒนาสิ่งแวดล้อมทุกด้าน
 ๓. ร้อยละของประชาชนพึงพอใจต่อการปรับปรุงให้ชุมชนน่าอยู่
 ๔. จำนวนประชาชนรู้จักวิธีการกำจัดขยะที่ถูกวิธี
 ๕. ร้อยละของประชาชนที่รู้จักการใช้พลังงานทดแทน
- ค่าเป้าหมาย :** การดำเนินโครงการด้านการบริหารจัดการ และการอนุรักษ์ทรัพยากรธรรมชาติและสิ่งแวดล้อม ไม่ต่ำกว่าร้อยละ ๑๐ ต่อปี เมื่อเทียบกับจำนวนโครงการในแผนพัฒนาท้องถิ่น
- กลยุทธ์ :**
๑. อนุรักษ์และฟื้นฟูทรัพยากรธรรมชาติและสิ่งแวดล้อมและอนุรักษ์สัตว์ป่า
 ๒. ส่งเสริม สนับสนุนให้ประชาชนในชุมชนมีจิตสำนึกในการร่วมกันอนุรักษ์ทรัพยากรธรรมชาติและสิ่งแวดล้อม
 ๓. ปรับปรุงภูมิทัศน์ในชุมชน และเมือง
 ๔. จัดทำระบบกำจัดขยะและสิ่งปฏิกูลตลอดจนระบบบำบัดน้ำเสีย
 ๕. ส่งเสริมและสนับสนุนการใช้พลังงานทดแทน

- ยุทธศาสตร์ที่ ๗ ด้านศิลปะ วัฒนธรรม จารีตประเพณี และภูมิปัญญาท้องถิ่น**
- เป้าประสงค์ :** ส่งเสริมการอนุรักษ์ พิธีกรรม สืบสานศิลปวัฒนธรรมในท้องถิ่นและพัฒนาคุณธรรมจริยธรรมให้แก่เด็ก เยาวชนและประชาชน
- ตัวชี้วัด :**
๑. จำนวนประชาชนเข้าร่วมโครงการ/กิจกรรม
 ๒. จำนวนภูมิปัญญาท้องถิ่นใน ๕ หมู่บ้าน
 ๓. จำนวนประชาชนเข้าร่วมโครงการ/กิจกรรม
 ๔. จำนวนเด็ก เยาวชน ประชาชน ที่ได้รับการปลูกฝังคุณธรรม จริยธรรม
- ค่าเป้าหมาย :** การดำเนินโครงการด้านศิลปะ วัฒนธรรม จารีตประเพณี และภูมิปัญญาท้องถิ่นไม่ต่ำกว่าร้อยละ ๑๐ ต่อปี เมื่อเทียบกับจำนวนโครงการในแผนพัฒนาท้องถิ่น
- กลยุทธ์ :**
๑. ส่งเสริมการอนุรักษ์ พิธีกรรม สืบสานศิลปวัฒนธรรม
 ๒. ส่งเสริมและสนับสนุนภูมิปัญญาท้องถิ่น และปราชญ์บุคคล
 ๓. เสริมสร้างและสนับสนุนการทำนุบำรุงศาสนา
 ๔. ส่งเสริมและสนับสนุนการอนุรักษ์โบราณวัตถุ และโบราณสถานในท้องถิ่น
 ๕. ส่งเสริมสนับสนุนการพัฒนาคุณธรรม จริยธรรม ของเด็ก เยาวชน และประชาชน
- ยุทธศาสตร์ที่ ๘ ด้านการบริหารจัดการตามหลักธรรมาภิบาล**
- เป้าประสงค์ :** ส่งเสริมศักยภาพประชาชน ข้าราชการ ผู้นำทุกส่วน ให้มีความรู้ความสามารถ มีคุณธรรม จริยธรรมและบริหารจัดการตามหลักธรรมาภิบาล
- ตัวชี้วัด :**
๑. จำนวนของบุคลากรที่ได้รับการพัฒนาความรู้
 ๒. ร้อยละเครื่องมือเครื่องใช้ เทคโนโลยีที่ทันสมัย ที่สามารถเพิ่มประสิทธิภาพในการปฏิบัติราชการและการให้บริการประชาชนที่เพิ่มขึ้น
 ๓. ร้อยละความพึงพอใจของประชาชนที่ได้รับการบริการ
- ค่าเป้าหมาย :** การดำเนินโครงการด้านการบริหารจัดการตามหลักธรรมาภิบาลไม่ต่ำกว่าร้อยละ ๑๐ ต่อปี เมื่อเทียบกับจำนวนโครงการในแผนพัฒนาท้องถิ่น
- ตัวชี้วัด :**
๑. พัฒนาความรู้ความสามารถและคุณธรรมจริยธรรมแก่บุคลากรในองค์กร
 ๒. พัฒนาปรับปรุงจัดหาเครื่องมือ เครื่องใช้ ตลอดถึงสถานที่ในการปฏิบัติงาน
 ๓. พัฒนาปรับปรุงระบบบริหารจัดการองค์กรตามหลักธรรมาภิบาล
 ๔. พัฒนาปรับปรุงและสร้างระบบการให้บริการที่ทันสมัย รวดเร็ว มีประสิทธิภาพและพัฒนาระบบเทคโนโลยีหรือสร้างระบบเทคโนโลยีในการปฏิบัติงาน
 ๕. ส่งเสริมและสร้างทัศนคติที่ดีต่อการปฏิบัติงานเพื่อการบริการประชาชน
 ๖. พัฒนาส่งเสริมระบบการประชาสัมพันธ์ และเผยแพร่การดำเนินงานขององค์กรเพื่อรองรับประชาคมอาเซียน

(๙) จุดยืนทางยุทธศาสตร์

จุดยืนทางยุทธศาสตร์

จุดยืนทางยุทธศาสตร์ (Positioning) ขององค์การบริหารส่วนตำบลเกี๋ย จากภารกิจขององค์การบริหารส่วนตำบลเกี๋ยได้ กำหนดยุทธศาสตร์การพัฒนา ไว้จำนวน ๘ ยุทธศาสตร์ ดังนี้ จึงได้วิเคราะห์กำหนดจุดยืนต่างๆ ในยุทธศาสตร์ต่างๆ ดังนี้

๑. ยุทธศาสตร์การพัฒนาด้านโครงสร้างพื้นฐาน

การเข้าสู่ประชาคมเศรษฐกิจอาเซียน (AEC) ของไทย ทำให้องค์กรปกครองส่วนท้องถิ่นโดยเฉพาะอย่างยิ่งองค์การบริหารส่วนตำบลเกี๋ย ต้องให้ความสำคัญกับการพัฒนาโครงสร้างพื้นฐานเพื่อรองรับการหลั่งไหลเข้ามาของประชากรประเทศเพื่อนบ้านไม่ว่าจะเข้ามาในฐานะนักท่องเที่ยว คนทำงาน หรือการอื่นใด การพัฒนาโครงสร้างพื้นฐานที่สำคัญ เช่น ถนน ป้ายจราจรที่มีภาษาอังกฤษและภาษาต่างประเทศที่จำเป็น เป็นต้น

๒. ยุทธศาสตร์การส่งเสริมคุณภาพชีวิต

สร้างงานสร้างอาชีพ ส่งเสริมคุณภาพชีวิตให้กับประชาชนในพื้นที่ การส่งเสริมสุขภาพ และให้ประชาชนสามารถเข้าถึงการบริหารต่างได้อย่างเท่าเทียมและทั่วถึง

๓. ยุทธศาสตร์ด้านการศึกษา

พัฒนาระบบการศึกษา ทั้งในและนอกระบบ พัฒนาศักยภาพบุคลากรทางการศึกษาให้มีมาตรฐาน ส่งเสริมการเรียนการสอนให้สอดคล้องกับการเข้าสู่ประชาคมอาเซียน ภาษาอังกฤษยังเป็นภาษาที่คนไทยมีความเชี่ยวชาญในการสื่อสารน้อยกว่าประเทศอื่นในอาเซียน ดังนั้น องค์การบริหารส่วนตำบลเกี๋ย จึงได้เริ่มต้นสนับสนุน โรงเรียนในพื้นที่ เพื่อนำร่องไปสู่โครงการอื่นๆในการเร่งรัดพัฒนาให้ประชาชนในพื้นที่มีทักษะในการสนทนาภาษาอังกฤษเพิ่มมากขึ้น

๔. ยุทธศาสตร์การจัดระเบียบชุมชน/สังคมและการรักษาความสงบเรียบร้อยทางสังคม

การเข้าสู่ประชาคมเศรษฐกิจอาเซียน (AEC) ของไทย ทำให้องค์กรปกครองส่วนท้องถิ่นโดยเฉพาะอย่างยิ่งองค์การบริหารส่วนตำบลเกี๋ยต้องให้ความสำคัญกับการจัดระเบียบชุมชนสังคมและความสงบเรียบร้อยมากขึ้น เนื่องจากกฎหมายและวัฒนธรรมของแต่ละชนชาติอาจมีความแตกต่างกัน ดังนั้น อาจมีการฝ่าฝืนกฎหมายจากชาวต่างประเทศในไทยมากขึ้นทั้งโดยตั้งใจและความไม่รู้กฎหมาย อีกทั้ง อาจเกิดปัญหาอาชญากรรม ยาเสพติด เพิ่มมากขึ้นจากการหลั่งไหลของแรงงานต่างด้าวที่เข้ามาทำงานในไทยมากขึ้น

๕. ยุทธศาสตร์การพัฒนาด้านการวางแผนการส่งเสริมการลงทุนพาณิชย์ยกรรมและการท่องเที่ยว

องค์การบริหารส่วนตำบลเกี๋ย ต้องเร่งบูรณาการร่วมกับแหล่งท่องเที่ยวในพื้นที่ ไม่ว่าจะเป็น น้ำตกธารหินงาม น้ำตกสายรุ้ง เพื่อพัฒนาไปสู่ความยั่งยืนของแหล่งท่องเที่ยวดังกล่าว

๖. ยุทธศาสตร์การพัฒนาด้านการบริหารจัดการและการอนุรักษ์ทรัพยากรธรรมชาติและสิ่งแวดล้อม

การบุกรุกพื้นที่ป่าอาจมีมากขึ้น ด้วยสาเหตุทั้งที่เกิดจากคนไทยและชาวต่างชาติ สาเหตุที่เกิดจากคนไทยคือการเพิ่มขึ้นของจำนวนประชากรทำให้ทำกินไม่เพียงพอต่อความต้องการ หรือการขายที่ดินให้นายทุนต่างๆชาติแล้วไม่มีที่ทำกินจึงต้องไปเปิดป่าใหม่ ส่วนสาเหตุจากชาวต่างชาติ อาจมีนายทุนเข้ามาทำลายทรัพยากรธรรมชาติและสิ่งแวดล้อม เช่น การตัดไม้เพื่อผลประโยชน์ทางเศรษฐกิจ

๗. ยุทธศาสตร์ด้านศิลปะ วัฒนธรรม จารีตประเพณีและภูมิปัญญาท้องถิ่น

ประชาชนส่วนใหญ่นับถือศาสนาอิสลาม องค์การบริหารส่วนตำบลเกี๋ย ก็ให้การสนับสนุนและส่งเสริมทุกศาสนาให้สามารถอยู่ร่วมกันได้อย่างปรองดอง การพัฒนามนุษย์และการสร้างอัตลักษณ์อาเซียน ต้องสร้างความตระหนักรู้ถึงความแตกต่างในมรดกทางวัฒนธรรม เช่น มุสลิมมีอาหารที่เป็นข้อห้าม ตามธรรมเนียมบรูไนไม่มีการจับมือกับเพศตรงข้าม การใช้มือซ้ายในการส่งของหรือนามบัตรให้แก่ชาวมุสลิมถือเป็นสิ่งไม่สุภาพ เป็นต้น

๘. ยุทธศาสตร์การพัฒนาด้านการบริหารจัดการตามหลักธรรมาภิบาล

ด้านการเมืองในระดับชาติอาจยังความขัดแย้งด้านการเมืองระหว่างรัฐสมาชิกด้วยตนเอง รวมทั้งปัญหาการก่อการร้ายที่เป็นผลมาจากการเมือง ซึ่งประเทศใดประเทศหนึ่งไม่สามารถแก้ไขได้โดยลำพัง

การบริหารภาครัฐต้องเร่งรัดพัฒนาให้ตอบสนองการให้บริการ โดยเฉพาะอย่างยิ่งการให้บริการในด้านการอนุญาต อนุมัติ เป็นต้น เพื่อสื่อสารกับชาวต่างชาติที่ต้องการทำนิติกรรมต่างๆซึ่งเกี่ยวกับรัฐ เช่น การเสียภาษีบำรุงท้องที่ การเสียภาษีป้าย เป็นต้น

(๑๐) ความเชื่อมโยงของยุทธศาสตร์ในภาพรวม

๑. ยุทธศาสตร์ด้านโครงสร้างพื้นฐาน ดำเนินการตามแนวทาง บุกเบิก สร้าง ปรับปรุง บำรุงรักษา ทางคมนาคมทางบก ทางน้ำ สะพาน เขื่อน ระบบระบายน้ำ สร้างและปรับปรุงแหล่งน้ำอุปโภค บริโภค จัดทำผังเมืองรวมจังหวัด ผังเมืองและผังตำบล พัฒนาและปรับปรุงระบบจราจร จัดให้มีไฟฟ้าและระบบโทรคมนาคมอย่างทั่วถึง มีความเชื่อมโยง ยุทธศาสตร์ในภาพรวม ดังนี้

๑) เชื่อมโยงกับแผนยุทธศาสตร์ชาติ ๒๐ ปี

ยุทธศาสตร์ที่ ๒ ด้านการสร้างความสามารถในการแข่งขัน

ยุทธศาสตร์ที่ ๔ ด้านการสร้างโอกาสและความเสมอภาคทางสังคม

๒) เชื่อมโยงกับแผนพัฒนาเศรษฐกิจและสังคมแห่งชาติ ฉบับที่ ๑๓

หมวดหมู่ที่ ๑ ไทยเป็นประเทศชั้นนำด้านสินค้าเกษตรและเกษตรแปรรูปมูลค่าสูง

หมวดหมู่ที่ ๒ ไทยเป็นจุดหมายของการท่องเที่ยวที่เน้นคุณภาพและความยั่งยืน

หมวดหมู่ที่ ๕ ไทยเป็นประตูการค้าการลงทุนและยุทธศาสตร์ทางโลจิสติกส์ที่สำคัญของภูมิภาค

หมวดหมู่ที่ ๗ ไทยมีวิสาหกิจขนาดกลางและขนาดย่อมที่เข้มแข็ง มีศักยภาพสูงและสามารถแข่งขันได้

หมวดหมู่ที่ ๘ ไทยมีพื้นที่และเมืองอัจฉริยะที่น่าอยู่ ปลอดภัย เด็ดขาดได้อย่างยั่งยืน

๓) เชื่อมโยงกับเป้าหมายการพัฒนาที่ยั่งยืน (SDGs)

เป้าหมายที่ ๙ สร้างโครงสร้างพื้นฐานที่มีความทนทานสร้างสรรคการพัฒนาอุตสาหกรรมที่ครอบคลุม และส่งเสริมนวัตกรรม

เป้าหมายที่ ๑๑ ทำให้เมืองและการตั้งถิ่นฐานของมนุษย์มีความครอบคลุม ปลอดภัยมีภูมิคุ้มกัน และยั่งยืน

๔) เชื่อมโยงกับแผนพัฒนาภาคใต้ชายแดน (พ.ศ. ๒๕๖๖ - ๒๕๗๐)

ประเด็นการพัฒนาที่ ๒ พัฒนาเมืองชายแดนให้เป็นเมืองเศรษฐกิจ การค้าการท่องเที่ยว สามารถเชื่อมโยงกับพื้นที่เศรษฐกิจของประเทศเพื่อนบ้านและอาเซียนตอนใต้และ พัฒนาเมืองยะลาเป็นศูนย์กลางเศรษฐกิจของภาคใต้ชายแดน

๕) เชื่อมโยงกับแผนพัฒนากลุ่มจังหวัดภาคใต้ชายแดน (พ.ศ. ๒๕๖๖ - ๒๕๗๐) (ฉบับทบทวน)

ประเด็นการพัฒนาที่ ๑ พัฒนาคูณภาพการผลิตและการแปรรูปสินค้าเกษตรหลักของกลุ่มจังหวัด

ประเด็นการพัฒนาที่ ๒ พัฒนาและยกระดับการท่องเที่ยวระดับภูมิภาคให้มีคุณภาพอย่างยั่งยืนบนฐานอัตลักษณ์พหุวัฒนธรรม

ประเด็นการพัฒนาที่ ๓ พัฒนาเศรษฐกิจและส่งเสริมอุตสาหกรรมการค้าชายแดน

๖) เชื่อมโยงกับประเด็นการพัฒนาจังหวัดนราธิวาส (พ.ศ. ๒๕๖๖ - ๒๕๗๐) ฉบับทบทวน ประจำปีงบประมาณ พ.ศ. ๒๕๖๗

ประเด็นการพัฒนาที่ ๒ พัฒนาคูณภาพชีวิตลดความเหลื่อมล้ำ พัฒนา จัดการโครงสร้างพื้นฐาน ทรัพยากรธรรมชาติและสิ่งแวดล้อมอย่างเป็นระบบนำไปสู่ความมั่นคงและสันติสุขที่ยั่งยืน

๗) เชื่อมโยงกับยุทธศาสตร์การพัฒนาขององค์กรปกครองส่วนท้องถิ่นในเขตจังหวัดนราธิวาส ด้านที่ ๑ ด้านโครงสร้างพื้นฐาน

๒. ยุทธศาสตร์ด้านงานส่งเสริมคุณภาพชีวิต ดำเนินการตามแนวทาง ส่งเสริมและสนับสนุนการสร้างงาน สร้างอาชีพแบบยั่งยืนให้กับประชาชนในท้องถิ่น ส่งเสริมงานด้านสังคมสงเคราะห์ และสวัสดิการชุมชนแก่ผู้สูงอายุ ผู้พิการและผู้ด้อยโอกาสทางสังคม ส่งเสริมศักยภาพการป้องกันและแก้ไขปัญหาเสพติด ส่งเสริมด้านการออกกำลังกาย การกีฬา และนันทนาการ ส่งเสริมป้องกัน รักษาควบคุมโรคและที่เกี่ยวข้องกับการสุขภาพต่างๆ ตลอดจนการพัฒนาด้านสาธารณสุข ส่งเสริมสนับสนุนการพัฒนาคุณภาพชีวิตของประชาชนเพื่อรองรับการเข้าสู่ประชาคมอาเซียน ส่งเสริมสนับสนุนทุกกลุ่มทางสังคมให้เข้าถึงการบริการด้านสาธารณสุขอย่างเท่าเทียม ทั่วถึงและเป็นธรรม มีความเชื่อมโยงยุทธศาสตร์ในภาพรวม ดังนี้

- ๑) เชื่อมโยงกับแผนยุทธศาสตร์ชาติ ๒๐ ปี
ยุทธศาสตร์ที่ ๓ ด้านการพัฒนาและเสริมสร้างศักยภาพทรัพยากรมนุษย์
ยุทธศาสตร์ที่ ๔ ด้านการสร้างโอกาสและความเสมอภาคทางสังคม
- ๒) เชื่อมโยงกับแผนพัฒนาเศรษฐกิจและสังคมแห่งชาติ ฉบับที่ ๑๓
หมวดหมู่ที่ ๑ ไทยเป็นประเทศชั้นนำด้านสินค้าเกษตรและเกษตรแปรรูปมูลค่าสูง
หมวดหมู่ที่ ๔ ไทยเป็นศูนย์กลางทางการแพทย์และสุขภาพมูลค่าสูง
หมวดหมู่ที่ ๗ ไทยมีวิสาหกิจขนาดกลางและขนาดย่อมที่เข้มแข็งมีศักยภาพสูงและสามารถแข่งขันได้
หมวดหมู่ที่ ๘ ไทยมีพื้นที่และเมืองอัจฉริยะที่น่าอยู่ ปลอดภัย เด็ดขาดได้อย่างยั่งยืน
หมวดหมู่ที่ ๙ ไทยมีความยากจนข้ามรุ่นลดลง และคนไทยทุกคนมีความคุ้มครองทางสังคมที่เพียงพอ เหมาะสม
หมวดหมู่ที่ ๑๒ ไทยมีกำลังคนสมรรถนะสูง มุ่งเรียนรู้อย่างต่อเนื่อง ตอบโจทย์การพัฒนาแห่งอนาคต
- ๓) เชื่อมโยงกับเป้าหมายการพัฒนาที่ยั่งยืน (SDGs)
เป้าหมายที่ ๑ ขจัดความยากจนทุกรูปแบบในทุกพื้นที่
เป้าหมายที่ ๒ ยุติความหิวโหย บรรลุความมั่นคงของอาหารและยกระดับโภชนาการ ส่งเสริมเกษตรกรรมที่ยั่งยืน
เป้าหมายที่ ๓ สร้างหลักประกันว่าคนมีชีวิตที่มีสุขภาพดีและส่งเสริมความเป็นอยู่ที่ดีสำหรับทุกคนในทุกวัย
เป้าหมายที่ ๔ สร้างหลักประกันว่าทุกคนมีการศึกษาที่มีคุณภาพอย่างครอบคลุม และเท่าเทียมและสนับสนุนโอกาสในการเรียนรู้ตลอดชีวิต
เป้าหมายที่ ๕ บรรลุความเท่าเทียมระหว่างเพศ และเสริมอำนาจให้แก่สตรีและเด็กหญิง
เป้าหมายที่ ๖ สร้างหลักประกันว่าจะมีการจัดให้มีน้ำและสุขอนามัยสำหรับทุกคน และมีการบริหารจัดการที่ยั่งยืน
เป้าหมายที่ ๗ สร้างหลักประกันให้ทุกคนสามารถเข้าถึงพลังงานสมัยใหม่ที่ยั่งยืน ในราคาที่ย่อมเยา
เป้าหมายที่ ๘ ส่งเสริมการเติบโตทางเศรษฐกิจที่ต่อเนื่อง ครอบคลุมและยั่งยืน การจ้างงานเต็มที่มีผลิตภาพและการมีงานที่เหมาะสมสำหรับทุกคน
- ๔) เชื่อมโยงกับแผนพัฒนาภาคใต้ชายแดน (พ.ศ. ๒๕๖๖ - ๒๕๗๐)
ประเด็นการพัฒนาที่ ๑ พัฒนาคุณภาพการผลิตและการแปรรูป เพื่อสร้างมูลค่าเพิ่มให้กับสินค้าเกษตรหลักของภาค
ประเด็นการพัฒนาที่ ๓ ยกระดับรายได้ การศึกษา สมรรถนะแรงงาน และสาธารณสุข เพื่อคุณภาพชีวิตที่ดีและสันติสุข
- ๕) เชื่อมโยงกับประเด็นพัฒนากลุ่มจังหวัดภาคใต้ชายแดน (พ.ศ. ๒๕๖๖ - ๒๕๗๐) (ฉบับทบทวน)
ประเด็นการพัฒนาที่ ๑ พัฒนาคูณภาพการผลิตและการแปรรูปสินค้าเกษตรหลักของกลุ่มจังหวัด
ประเด็นการพัฒนาที่ ๒ พัฒนาและยกระดับการท่องเที่ยวระดับภูมิภาคให้มีคุณภาพอย่างยั่งยืนบนฐานอัตลักษณ์ทิวทัศน์วัฒนธรรม
ประเด็นการพัฒนาที่ ๔ ยกระดับคุณภาพชีวิต รายได้ การศึกษา สมรรถนะแรงงานและสาธารณสุขเพื่อวิถีชีวิตที่ยั่งยืนและสันติสุข

๖) เชื่อมโยงกับประเด็นการพัฒนาจังหวัดนครราชสีมา (พ.ศ. ๒๕๖๖ - ๒๕๗๐) ฉบับทบทวน ประจำปีงบประมาณ พ.ศ. ๒๕๖๗

ประเด็นการพัฒนาที่ ๑ พัฒนาภาคการผลิต ภาคการเกษตรกรรม ท่องเที่ยวอุตสาหกรรมการค้า การค้าชายแดน การลงทุน นำไปสู่การสร้างมูลค่าเพิ่มอย่างต่อเนื่องและเกิดรายได้ภาคประชาชนยั่งยืน

ประเด็นการพัฒนาที่ ๒ พัฒนาคุณภาพชีวิตลดความเหลื่อมล้ำพัฒนาจัดการโครงสร้าง พื้นฐานทรัพยากรธรรมชาติ และสิ่งแวดล้อมอย่างเป็นระบบนำไปสู่ความมั่นคงและสันติสุขที่ยั่งยืน

๗) เชื่อมโยงกับยุทธศาสตร์การพัฒนาขององค์กรปกครองส่วนท้องถิ่นในเขตจังหวัดนครราชสีมา
ด้านที่ ๒ ด้านงานส่งเสริมคุณภาพชีวิต

๓. ยุทธศาสตร์ด้านการศึกษา ดำเนินการตามแนวทาง เป็นส่งเสริมสนับสนุนการศึกษาทั้งใน และนอกระบบ และตามอัธยาศัย โดยสนับสนุนให้ประชาชนมีส่วนร่วมในการจัดการศึกษา ส่งเสริมสนับสนุนทุกกลุ่มทางสังคมให้เข้าถึงการบริการด้านการศึกษา ส่งเสริมพัฒนาระบบการเรียนการสอนของศูนย์พัฒนาเด็กเล็ก หน่วยงานทางการศึกษาและศูนย์การศึกษาประจำมัสยิด(ตาดีกา) ส่งเสริมพัฒนาศักยภาพบุคลากรทางการศึกษาให้มีศักยภาพ มีจรรยาบรรณ และมาตรฐานวิชาชีพทางการศึกษา มุ่งสู่บุคลากรทางการศึกษาอย่างมืออาชีพ ส่งเสริมพัฒนาให้ประชาชนมีโอกาสรับรู้ข่าวสารหรือได้รับการพัฒนาความรู้ความเข้าใจทั้งภายในและภายนอกเพื่อพัฒนาศักยภาพการแข่งขันของประชาชนในประชาคมอาเซียน มีความเชื่อมโยงยุทธศาสตร์ในภาพรวม ดังนี้

๑) เชื่อมโยงกับแผนยุทธศาสตร์ชาติ ๒๐ ปี

ยุทธศาสตร์ที่ ๓ ด้านการพัฒนาและเสริมสร้างศักยภาพทรัพยากรมนุษย์

ยุทธศาสตร์ที่ ๔ ด้านการสร้างโอกาสและความเสมอภาคทางสังคม

๒) เชื่อมโยงกับแผนพัฒนาเศรษฐกิจและสังคมแห่งชาติ ฉบับที่ ๑๓

หมวดหมู่ที่ ๑ ไทยเป็นประเทศชั้นนำด้านสินค้าเกษตรและเกษตรแปรรูปมูลค่าสูง

หมวดหมู่ที่ ๔ ไทยเป็นศูนย์กลางทางการแพทย์และสุขภาพมูลค่าสูง

หมวดหมู่ที่ ๗ ไทยมีวิสาหกิจขนาดกลางและขนาดย่อมที่เข้มแข็งมีศักยภาพสูงและสามารถแข่งขันได้

หมวดหมู่ที่ ๘ ไทยมีพื้นที่และเมืองอัจฉริยะที่น่าอยู่ ปลอดภัย เติบโตได้อย่างยั่งยืน

หมวดหมู่ที่ ๙ ไทยมีความยากจนข้ามรุ่นลดลง และคนไทยทุกคนมีความคุ้มครองทางสังคมที่เพียงพอ เหมาะสม

หมวดหมู่ที่ ๑๒ ไทยมีกำลังคนสมรรถนะสูง มุ่งเรียนรู้อย่างต่อเนื่อง ตอบโจทย์การพัฒนาแห่งอนาคต

๓) เชื่อมโยงกับเป้าหมายการพัฒนาที่ยั่งยืน (SDGs)

เป้าหมายที่ ๑ ขจัดความยากจนทุกรูปแบบในทุกพื้นที่

เป้าหมายที่ ๒ ยุติความหิวโหย บรรลุความมั่นคงของอาหารและยกระดับโภชนาการ ส่งเสริมเกษตรกรรมที่ยั่งยืน

เป้าหมายที่ ๓ สร้างหลักประกันว่าคนมีชีวิตที่มีสุขภาพดีและส่งเสริมความเป็นอยู่ที่ดีสำหรับทุกคนในทุกวัย

เป้าหมายที่ ๔ สร้างหลักประกันว่าทุกคนมีการศึกษาที่มีคุณภาพอย่างครอบคลุม และเท่าเทียมและสนับสนุนโอกาสในการเรียนรู้ตลอดชีวิต

เป้าหมายที่ ๕ บรรลุความเท่าเทียมระหว่างเพศ และเสริมอำนาจให้แก่สตรีและเด็กหญิง

เป้าหมายที่ ๖ สร้างหลักประกันว่าจะมีการจัดให้มีน้ำและสุขอนามัยสำหรับทุกคน และมีการบริหารจัดการที่ยั่งยืน

เป้าหมายที่ ๗ สร้างหลักประกันให้ทุกคนสามารถเข้าถึงพลังงานสมัยใหม่ที่ยั่งยืน ในราคาที่ย่อมเยา

เป้าหมายที่ ๘ ส่งเสริมการเติบโตทางเศรษฐกิจที่ต่อเนื่อง ครอบคลุมและยั่งยืน การจ้างงานเต็มที่มีผลิตภาพและการมีงานที่เหมาะสมสำหรับทุกคน

๔) เชื่อมโยงกับแผนพัฒนาภาคใต้ชายแดน (พ.ศ. ๒๕๖๖ - ๒๕๗๐)

- ประเด็นการพัฒนาที่ ๑ พัฒนาคุณภาพการผลิตและการแปรรูป เพื่อสร้างมูลค่าเพิ่มให้กับสินค้าเกษตรหลักของภาค
- ประเด็นการพัฒนาที่ ๓ ยกระดับรายได้ การศึกษา สมรรถนะแรงงาน และสาธารณสุข เพื่อคุณภาพชีวิตที่ดีและสันติสุข
- ๕) เชื่อมโยงกับประเด็นพัฒนากลุ่มจังหวัดภาคใต้ชายแดน (พ.ศ. ๒๕๖๖ - ๒๕๗๐) (ฉบับทบทวน)
- ประเด็นการพัฒนาที่ ๑ พัฒนาคุณภาพการผลิตและการแปรรูปสินค้าเกษตรหลักของกลุ่มจังหวัด
- ประเด็นการพัฒนาที่ ๒ พัฒนาและยกระดับการท่องเที่ยวระดับภูมิภาคให้มีคุณภาพอย่างยั่งยืนบนฐานอัตลักษณ์พหุวัฒนธรรม
- ประเด็นการพัฒนาที่ ๔ ยกระดับคุณภาพชีวิต รายได้ การศึกษา สมรรถนะแรงงานและสาธารณสุข เพื่อวิถีชีวิตที่ยั่งยืนและสันติสุข
- ๖) เชื่อมโยงกับประเด็นการพัฒนาจังหวัดนราธิวาส (พ.ศ. ๒๕๖๖ - ๒๕๗๐) ฉบับทบทวน ประจำปีงบประมาณ พ.ศ. ๒๕๖๗
- ประเด็นการพัฒนาที่ ๑ พัฒนาภาคการผลิต ภาคการเกษตรกรรม ท่องเที่ยวอุตสาหกรรมการค้า การค้าชายแดน การลงทุน นำไปสู่การสร้างมูลค่าเพิ่มอย่างต่อเนื่องและเกิดรายได้ภาคประชาชนยั่งยืน
- ประเด็นการพัฒนาที่ ๒ พัฒนาคุณภาพชีวิตลดความเหลื่อมล้ำพัฒนาจัดการโครงสร้าง พื้นฐานทรัพยากรธรรมชาติ และสิ่งแวดล้อมอย่างเป็นระบบนำไปสู่ความมั่นคงและสันติสุขที่ยั่งยืน
- ๗) เชื่อมโยงกับยุทธศาสตร์การพัฒนาขององค์กรปกครองส่วนท้องถิ่นในเขตจังหวัดนราธิวาส ด้านที่ ๒ ด้านงานส่งเสริมคุณภาพชีวิต

๔. ยุทธศาสตร์ด้านการจัดระเบียบชุมชน/สังคมและการรักษาความสงบเรียบร้อย ดำเนินการตามแนวทางส่งเสริมให้ความรู้ความเข้าใจแก่ประชาชนเกี่ยวกับการเมือง การปกครองระบบประชาธิปไตย พัฒนาศักยภาพของท้องถิ่นในการป้องกันและบรรเทาสาธารณภัยตลอดจนการรักษาความสงบเรียบร้อยในท้องถิ่น เสริมสร้างความเข้มแข็งของชุมชนให้มีส่วนร่วมในการรักษาความสงบเรียบร้อยในท้องถิ่น ส่งเสริมให้ผู้นำศาสนาเข้ามามีบทบาทเพื่อเพิ่มศักยภาพในการแก้ปัญหาความมั่นคง มีความเชื่อมโยงยุทธศาสตร์ในภาพรวม ดังนี้

- ๑) เชื่อมโยงกับแผนยุทธศาสตร์ชาติ ๒๐ ปี ยุทธศาสตร์ที่ ๑ ด้านความมั่นคง
- ๒) เชื่อมโยงกับ แผนพัฒนาเศรษฐกิจและสังคมแห่งชาติ ฉบับที่ ๑๓
 หมายเหตุที่ ๘ ไทยมีพื้นที่และเมืองอัจฉริยะที่น่าอยู่ ปลอดภัย เด็ดขาดได้อย่างยั่งยืน
 หมายเหตุที่ ๑๑ ไทยสามารถลดความเสี่ยงและผลกระทบจากภัยธรรมชาติและ การเปลี่ยนแปลงสภาพภูมิอากาศ
- ๓) เชื่อมโยงกับเป้าหมายการพัฒนาที่ยั่งยืน (SDGs)
 เป้าหมายที่ ๑๐ ลดความเสมอภาคภายในประเทศและระหว่างประเทศ
 เป้าหมายที่ ๑๖ ส่งเสริมสังคมที่สงบสุขและครอบคลุมเพื่อการพัฒนาที่ยั่งยืนให้ทุก คนเข้าถึงความยุติธรรม และสร้างสถาบันที่มีประสิทธิภาพรับผิดชอบและครอบคลุมในทุกระดับ
- ๔) เชื่อมโยงกับแผนพัฒนาภาคใต้ชายแดน (พ.ศ. ๒๕๖๖ - ๒๕๗๐)
 ด้านที่ ๒ พัฒนาเมืองเศรษฐกิจชายแดนให้เป็นเมืองการค้าเมืองท่องเที่ยวและจุดเชื่อมโยงกับพื้นที่เศรษฐกิจของประเทศ เพื่อนบ้านและอาเซียนตอนใต้และพัฒนาเมืองยะลาเป็นศูนย์กลางเศรษฐกิจของภาคใต้ชายแดน
 ด้านที่ ๓ ยกระดับคุณภาพชีวิต รายได้ การศึกษา สมรรถนะแรงงาน และสาธารณสุขเพื่อวิถีชีวิตที่ยั่งยืนและสันติสุข
- ๕) เชื่อมโยงกับประเด็นพัฒนากลุ่มจังหวัดภาคใต้ชายแดน (พ.ศ. ๒๕๖๖ - ๒๕๗๐) (ฉบับทบทวน)
 ประเด็นการพัฒนาที่ ๒ พัฒนาและยกระดับการท่องเที่ยวระดับภูมิภาคให้มีคุณภาพอย่างยั่งยืนบนฐานอัตลักษณ์พหุวัฒนธรรม

๖) เชื่อมโยงกับประเด็นการพัฒนาจังหวัดนราธิวาส (พ.ศ. ๒๕๖๖ - ๒๕๗๐) ฉบับทบทวนประจำปี
งบประมาณ พ.ศ. ๒๕๖๗

ประเด็นการพัฒนาจังหวัดที่ ๒ พัฒนาคุณภาพชีวิตลดความเหลื่อมล้ำพัฒนาจัดการโครงสร้างพื้นฐาน
ทรัพยากรธรรมชาติและสิ่งแวดล้อมอย่างเป็นระบบ นำไปสู่ความมั่นคง
และสันติสุขที่ยั่งยืน

๗) เชื่อมโยงกับประเด็นการพัฒนาขององค์กรปกครองส่วนท้องถิ่นในเขตจังหวัดนราธิวาส

ด้านที่ ๓ ด้านการจัดระเบียบชุมชน/สังคม และการรักษาความสงบเรียบร้อย

๕. ยุทธศาสตร์ด้านการวางแผน การส่งเสริมการลงทุนพาณิชย์กรรมและการท่องเที่ยว ดำเนินการตามแนวทาง
ส่งเสริมการตลาด การค้า การลงทุนในท้องถิ่นและเมืองชายแดน ส่งเสริมระบบเศรษฐกิจชุมชนและผลิตภัณฑ์ในท้องถิ่น ส่งเสริม
การค้าออนไลน์ผ่านดิจิทัลแพลตฟอร์ม ส่งเสริมให้ประชาชนยึดหลักเศรษฐกิจพอเพียง ส่งเสริมโครงการตามแนวพระราชดำริ
และพัฒนาส่งเสริมการท่องเที่ยวและแหล่งท่องเที่ยวเชิงอนุรักษ์ มีความเชื่อมโยงยุทธศาสตร์ในภาพรวมดังนี้

๑) เชื่อมโยงกับแผนยุทธศาสตร์ชาติ ๒๐ ปี

ยุทธศาสตร์ที่ ๒ ด้านการสร้างความสามารถในการแข่งขัน

ยุทธศาสตร์ที่ ๓ ด้านการพัฒนาและเสริมสร้างศักยภาพทรัพยากรมนุษย์

ยุทธศาสตร์ที่ ๔ ด้านการสร้างโอกาสและความเสมอภาคทางสังคม

๒) เชื่อมโยงกับแผนพัฒนาเศรษฐกิจและสังคมแห่งชาติ ฉบับที่ ๑๓

หมวดหมู่ที่ ๑ ไทยเป็นประเทศชั้นนำด้านสินค้าเกษตรและเกษตรแปรรูปมูลค่าสูง

หมวดหมู่ที่ ๒ ไทยเป็นจุดหมายของการท่องเที่ยวที่เน้นคุณภาพและความยั่งยืน

หมวดหมู่ที่ ๔ ไทยเป็นศูนย์กลางทางการแพทย์และสุขภาพมูลค่าสูง

หมวดหมู่ที่ ๕ ไทยเป็นประตูการค้าการลงทุนและยุทธศาสตร์ทางโลจิสติกส์ที่สำคัญ

หมวดหมู่ที่ ๗ ไทยมีวิสาหกิจขนาดกลางและขนาดย่อมที่เข้มแข็งมีศักยภาพสูงและสามารถแข่งขันได้

หมวดหมู่ที่ ๘ ไทยมีพื้นที่และเมืองอัจฉริยะที่น่าอยู่ปลอดภัยเติบโตได้อย่างยั่งยืน

หมวดหมู่ที่ ๙ ไทยมีความยากจนข้ามรุ่นลดลง และมีความคุ้มครองทางสังคมที่เพียงพอเหมาะสม

๓) เชื่อมโยงกับเป้าหมายการพัฒนาที่ยั่งยืน (SDGs)

เป้าหมายที่ ๑ ขจัดความยากจนทุกรูปแบบในทุกพื้นที่

เป้าหมายที่ ๒ ยุติความหิวโหย บรรลุความมั่นคงของอาหารและยกระดับโภชนาการส่งเสริม
เกษตรกรรมที่ยั่งยืน

เป้าหมายที่ ๗ สร้างหลักประกันให้ทุกคนสามารถเข้าถึงพลังงานสมัยใหม่ที่ยั่งยืนในราคาที่ย่อมเยา

เป้าหมายที่ ๘ ส่งเสริมการเติบโตทางเศรษฐกิจที่ต่อเนื่อง ครอบคลุม และยั่งยืน
การจ้างงานเต็มที่ มีผลิตภาพ และการมีงานที่เหมาะสมสำหรับทุกคน

เป้าหมายที่ ๑๒ สร้างหลักประกันให้มีรูปแบบการผลิตและการบริโภคที่ยั่งยืน

๔) เชื่อมโยงกับแผนพัฒนาภาคใต้ชายแดน (พ.ศ. ๒๕๖๖ - ๒๕๗๐)

ด้านที่ ๑ พัฒนาศักยภาพการผลิตและการแปรรูปเพื่อสร้างมูลค่าเพิ่มให้กับสินค้าเกษตรหลักของภาค

ด้านที่ ๒ พัฒนาเมืองเศรษฐกิจชายแดนให้เป็นเมืองการค้าเมืองท่องเที่ยวและจุดเชื่อมโยงกับพื้นที่
เศรษฐกิจของประเทศเพื่อนบ้านและอาเซียนตอนใต้และพัฒนาเมืองยะลาเป็นศูนย์กลาง
เศรษฐกิจของภาคใต้ชายแดน

ด้านที่ ๓ ยกระดับคุณภาพชีวิต รายได้ การศึกษา สมรรถนะแรงงาน และสาธารณสุขเพื่อวิถีชีวิตที่ยั่งยืน
และสันติสุข

ด้านที่ ๔ อนุรักษ์และฟื้นฟูทรัพยากรธรรมชาติและสิ่งแวดล้อมเพื่อเป็นฐานการผลิตของภาคและการ
บริหารจัดการสิ่งแวดล้อมเพื่อลดความเสี่ยงจากภัยธรรมชาติ

๕) เชื่อมโยงกับแผนพัฒนากลุ่มจังหวัดภาคใต้ชายแดน (พ.ศ. ๒๕๖๖ - ๒๕๗๐) (ฉบับทบทวน)

ประเด็นการพัฒนาที่ ๑ พัฒนาคุณภาพการผลิตและการแปรรูปสินค้าเกษตรหลักของกลุ่มจังหวัด

ประเด็นการพัฒนาที่ ๒ พัฒนาและยกระดับการท่องเที่ยวระดับภูมิภาคให้มีคุณภาพอย่างยั่งยืน
บนฐานอัตลักษณ์ทิวทัศน์ธรรมชาติ

ประเด็นการพัฒนาที่ ๓ พัฒนาเศรษฐกิจและส่งเสริมอุตสาหกรรมการค้าชายแดน

ประเด็นการพัฒนาที่ ๔ ยกระดับคุณภาพชีวิต รายได้ การศึกษา สมรรถนะแรงงานและสาธารณสุขเพื่อ
วิถีชีวิตที่ยั่งยืนและสันติสุข

๖) เชื่อมโยงกับประเด็นการพัฒนาจังหวัดนครราชสีมา (พ.ศ.๒๕๖๖-๒๕๗๐) ฉบับทบทวนประจำปี
งบประมาณ พ.ศ. ๒๕๖๗

ประเด็นการพัฒนาจังหวัดที่ ๑ พัฒนาภาคการผลิต ภาคการเกษตรกรรม ท่องเที่ยวอุตสาหกรรม
การค้า การค้าชายแดน การลงทุน นำไปสู่การสร้างมูลค่าเพิ่มอย่าง
ต่อเนื่องและเกิดรายได้ภาคประชาชนยั่งยืน

๗) เชื่อมโยงกับยุทธศาสตร์การพัฒนาขององค์กรปกครองส่วนท้องถิ่นในเขตจังหวัดนครราชสีมา

ด้านที่ ๔ ด้านการวางแผนการส่งเสริมการลงทุนพาณิชย์ยกรรมและการท่องเที่ยว

๖. ยุทธศาสตร์ด้านการบริหารจัดการและการอนุรักษ์ทรัพยากรธรรมชาติและสิ่งแวดล้อม ดำเนินการตามแนวทาง
อนุรักษ์และฟื้นฟูทรัพยากรธรรมชาติและสิ่งแวดล้อม ส่งเสริม สนับสนุนให้ประชาชนในชุมชนมีจิตสำนึกในการร่วมกันอนุรักษ์
ทรัพยากรธรรมชาติและสิ่งแวดล้อม ปรับปรุงภูมิทัศน์ในชุมชนและเมือง จัดทำระบบกำจัดขยะและสิ่งปฏิกูลตลอดจนระบบ
บำบัดน้ำเสีย และ ส่งเสริมและสนับสนุนการใช้พลังงานทดแทน มีความเชื่อมโยงยุทธศาสตร์ในภาพรวมดังนี้

๑) เชื่อมโยงกับแผนยุทธศาสตร์ชาติ ๒๐ ปี

ยุทธศาสตร์ที่ ๕ ด้านการสร้างการเติบโตบนคุณภาพชีวิตที่เป็นมิตรต่อสิ่งแวดล้อม

๒) เชื่อมโยงกับแผนพัฒนาเศรษฐกิจและสังคมแห่งชาติ ฉบับที่ ๑๓

หมวดหมู่ที่ ๑ ไทยเป็นประเทศชั้นนำด้านสินค้าเกษตรและเกษตรแปรรูปมูลค่าสูง

หมวดหมู่ที่ ๘ ไทยมีพื้นที่และเมืองอัจฉริยะที่น่าอยู่ปลอดภัยเติบโตได้อย่างยั่งยืน

หมวดหมู่ที่ ๑๑ ไทยสามารถลดความเสี่ยงและผลกระทบจากภัยธรรมชาติและการเปลี่ยนแปลง
สภาพภูมิอากาศ

๓) เชื่อมโยงกับเป้าหมายการพัฒนาที่ยั่งยืน (SDGs)

เป้าหมายที่ ๖ สร้างหลักประกันว่าจะมีการจัดให้มีน้ำและสุขอนามัยสำหรับทุกคนและมีการบริหาร
การจัดการที่ยั่งยืน

เป้าหมายที่ ๑๒ สร้างหลักประกันให้มีรูปแบบการผลิตและการบริโภคที่ยั่งยืน

เป้าหมายที่ ๑๔ อนุรักษ์และใช้ประโยชน์จากมหาสมุทร ทะเล และทรัพยากรทางทะเลอย่างยั่งยืน
เพื่อการพัฒนาที่ยั่งยืน

เป้าหมายที่ ๑๕ ปกป้องฟื้นฟู และสนับสนุนการใช้ระบบนิเวศบนบกอย่างยั่งยืนจัดการป่าไม้อย่าง
ยั่งยืนต่อสู้การกลายสภาพเป็นทะเลทราย หยุดการเสื่อมโทรมของที่ดินและสภาพดิน
และหยุดยั้งการสูญเสียดังกล่าวหลายทางชีวภาพ

๔) เชื่อมโยงกับแผนพัฒนาภาคใต้ชายแดน (พ.ศ. ๒๕๖๖ - ๒๕๗๐)

ด้านที่ ๑ พัฒนาศักยภาพการผลิตและการแปรรูปเพื่อสร้างมูลค่าเพิ่มให้กับสินค้าเกษตรหลักของภาค

ด้านที่ ๔ อนุรักษ์และฟื้นฟูทรัพยากรธรรมชาติและสิ่งแวดล้อมเพื่อเป็นฐานการผลิต ของภาค และการ
บริหารจัดการสิ่งแวดล้อมเพื่อลดความเสี่ยงจากภัยธรรมชาติ

๕) เชื่อมโยงกับแผนพัฒนากลุ่มจังหวัดภาคใต้ชายแดน (พ.ศ. ๒๕๖๖ - ๒๕๗๐) (ฉบับทบทวน)

ประเด็นการพัฒนาที่ ๔ ยกระดับคุณภาพชีวิต รายได้ การศึกษา สมรรถนะแรงงาน และสาธารณสุข
เพื่อวิถีชีวิตที่ยั่งยืนและสันติสุข

๖) เชื่อมโยงกับประเด็นการพัฒนาจังหวัดนครราชสีมา (พ.ศ. ๒๕๖๖ - ๒๕๗๐) ฉบับทบทวนประจำปี
งบประมาณ พ.ศ. ๒๕๖๗

ประเด็นการพัฒนาจังหวัดที่ ๑ พัฒนาภาคการผลิต ภาคการเกษตรกรรม ท่องเที่ยว อุตสาหกรรม
การค้า การค้าชายแดน การลงทุน นำไปสู่การสร้างมูลค่าเพิ่มอย่าง
ต่อเนื่องและเกิดรายได้ภาคประชาชนยั่งยืน

ประเด็นการพัฒนาจังหวัดที่ ๒ พัฒนาคุณภาพชีวิตลดความเหลื่อมล้ำพัฒนาจัดการโครงสร้างพื้นฐาน
ทรัพยากรธรรมชาติและสิ่งแวดล้อมอย่างเป็นระบบ นำไปสู่ความ
มั่นคงและสันติสุขที่ยั่งยืน

๗) เชื่อมโยงกับยุทธศาสตร์การพัฒนาขององค์กรปกครองส่วนท้องถิ่นในเขตจังหวัดนครราชสีมา

ด้านที่ ๕ ด้านการบริหารจัดการและการอนุรักษ์ทรัพยากรธรรมชาติและสิ่งแวดล้อม

๗. ยุทธศาสตร์ด้านศิลปะ วัฒนธรรม จารีตประเพณีและภูมิปัญญาท้องถิ่น ดำเนินการตามแนวทาง ส่งเสริมการอนุรักษ์ ฟื้นฟู สืบทอดจารีตประเพณี ศิลปวัฒนธรรม ส่งเสริมและสนับสนุนภูมิปัญญาท้องถิ่น และปฐมนิยบุคคล เสริมสร้างและทำนุบำรุงศาสนา ตลอดจนศิลปวัฒนธรรมท้องถิ่น ส่งเสริม และสนับสนุนการอนุรักษ์โบราณวัตถุและโบราณสถานในท้องถิ่น ส่งเสริมสนับสนุนการพัฒนาคุณธรรม จริยธรรมของเด็ก เยาวชนและประชาชน มีความเชื่อมโยงยุทธศาสตร์ในภาพรวมดังนี้

๑) เชื่อมโยงกับแผนยุทธศาสตร์ชาติ ๒๐ ปี

ยุทธศาสตร์ที่ ๒ ด้านการสร้างขีดความสามารถในการแข่งขัน

ยุทธศาสตร์ที่ ๓ ด้านการพัฒนาและเสริมสร้างศักยภาพทรัพยากรมนุษย์

ยุทธศาสตร์ที่ ๔ ด้านการสร้างโอกาสและความเสมอภาคทางสังคม

๒) เชื่อมโยงกับ แผนพัฒนาเศรษฐกิจและสังคมแห่งชาติ ฉบับที่ ๑๓

หมวดหมู่ที่ ๑ ไทยเป็นประเทศชั้นนำด้านสินค้าเกษตรและเกษตรแปรรูปมูลค่าสูง

หมวดหมู่ที่ ๒ ไทยเป็นจุดหมายของการท่องเที่ยวที่เน้นคุณภาพและความยั่งยืน

หมวดหมู่ที่ ๔ ไทยเป็นศูนย์กลางทางการแพทย์และสุขภาพมูลค่าสูง

หมวดหมู่ที่ ๕ ไทยเป็นประตูการค้าการลงทุนและยุทธศาสตร์ทางโลจิสติกส์ที่สำคัญของภูมิภาค

หมวดหมู่ที่ ๗ ไทยมีวิสาหกิจขนาดกลางและขนาดย่อมที่เข้มแข็ง มีศักยภาพสูงและสามารถแข่งขันได้

หมวดหมู่ที่ ๘ ไทยมีพื้นที่และเมืองอัจฉริยะที่นำอยู่ปลอดภัยเติบโตได้อย่างยั่งยืน

หมวดหมู่ที่ ๙ ไทยมีความยากจนข้ามรุ่นลดลง และคนไทยทุกคนมีความคุ้มครองทางสังคมที่เพียงพอเหมาะสม

๓) เชื่อมโยงกับเป้าหมายการพัฒนาที่ยั่งยืน (SDGs)

เป้าหมายที่ ๕ บรรลุความเท่าเทียมระหว่างเพศ และเสริมอำนาจให้แก่สตรีและเด็กหญิง

เป้าหมายที่ ๖ สร้างหลักประกันว่าจะมีการจัดให้มีน้ำและสุขอนามัยสำหรับทุกคนและมีการบริหารจัดการที่ยั่งยืน

เป้าหมายที่ ๑๒ สร้างหลักประกันให้มีรูปแบบการผลิตและการบริโภคที่ยั่งยืน

เป้าหมายที่ ๑๓ ปฏิบัติการอย่างเร่งด่วนเพื่อต่อสู้การเปลี่ยนแปลงสภาพภูมิอากาศและผลกระทบที่เกิดขึ้น

เป้าหมายที่ ๑๔ อนุรักษ์และใช้ประโยชน์จากมหาสมุทร ทะเล และทรัพยากรทางทะเลอย่างยั่งยืน เพื่อการพัฒนาที่ยั่งยืน

๔) เชื่อมโยงกับแผนพัฒนาภาคใต้ชายแดน (พ.ศ. ๒๕๖๖ - ๒๕๗๐)

ด้านที่ ๓ ยกระดับคุณภาพชีวิต รายได้ การศึกษา สมรรถนะแรงงานและสาธารณสุขเพื่อวิถีชีวิตที่ยั่งยืนและสันติสุข

๕) เชื่อมโยงกับแผนพัฒนากลุ่มจังหวัดภาคใต้ชายแดน (พ.ศ. ๒๕๖๖ - ๒๕๗๐) (ฉบับทบทวน)

ประเด็นการพัฒนาที่ ๑ พัฒนาคุณภาพการผลิตและการแปรรูปสินค้าเกษตรหลักของกลุ่มจังหวัด

ประเด็นการพัฒนาที่ ๒ พัฒนาและยกระดับการท่องเที่ยวระดับภูมิภาคให้มีคุณภาพอย่างยั่งยืนบนฐานอัตลักษณ์พหุวัฒนธรรม

ประเด็นการพัฒนาที่ ๓ พัฒนาเศรษฐกิจและส่งเสริมอุตสาหกรรมการค้าชายแดน และ

ประเด็นการพัฒนาที่ ๔ ยกระดับคุณภาพชีวิต รายได้ การศึกษา สมรรถนะแรงงานและสาธารณสุขเพื่อวิถีชีวิตที่ยั่งยืนและสันติสุข

๖) เชื่อมโยงกับประเด็นการพัฒนาจังหวัดนครราชสีมา (พ.ศ. ๒๕๖๖ - ๒๕๗๐)ฉบับทบทวนประจำปีงบประมาณ พ.ศ. ๒๕๖๗

ประเด็นการพัฒนาจังหวัดที่ ๑ พัฒนากิจกรรมผลิต ภาคการเกษตรกรรม ท่องเที่ยว อุตสาหกรรมการค้า การค้าชายแดน การลงทุน นำไปสู่การสร้างมูลค่าเพิ่มอย่างต่อเนื่องและเกิดรายได้ภาคประชาชนยั่งยืน

ประเด็นการพัฒนาจังหวัดที่ ๒ พัฒนาคูณภาพชีวิต ลดความเหลื่อมล้ำ พัฒนา จัดการ โครงสร้างพื้นฐาน ทรัพยากรธรรมชาติและสิ่งแวดล้อมอย่างเป็นระบบ นำไปสู่ความมั่นคงและสันติสุขที่ยั่งยืน

๗) เชื่อมโยงกับยุทธศาสตร์การพัฒนาขององค์กรปกครองส่วนท้องถิ่นในเขตจังหวัดนครราชสีมา

ด้านที่ ๖ ด้านศิลปะ วัฒนธรรม จารีตประเพณี และภูมิปัญญาท้องถิ่น

๘. ยุทธศาสตร์ด้านการบริหารจัดการตามหลักธรรมาภิบาล ดำเนินการตามแนวทาง พัฒนาความรู้ความสามารถและคุณธรรมจริยธรรมแก่บุคลากรในองค์กร พัฒนาปรับปรุงจัดหาเครื่องมือ เครื่องใช้ ตลอดจนสถานที่ในการปฏิบัติงานพัฒนาปรับปรุงระบบบริหารจัดการองค์กรตามหลักธรรมาภิบาล ปรับปรุงและสร้างระบบการให้บริการที่ทันสมัย รวดเร็ว และมีประสิทธิภาพ ส่งเสริมและสร้างทัศนคติที่ดี ต่อการปฏิบัติงานเพื่อการบริการประชาชน และพัฒนาส่งเสริมระบบการประชาสัมพันธ์และเผยแพร่การดำเนินงานขององค์กร มีความเชื่อมโยงยุทธศาสตร์ในภาพรวม ดังนี้

๑) เชื่อมโยงกับแผนยุทธศาสตร์ชาติ ๒๐ ปี

ยุทธศาสตร์ที่ ๖ ด้านการปรับสมดุลและพัฒนาระบบการบริหารจัดการภาครัฐ

๒) เชื่อมโยงกับแผนพัฒนาเศรษฐกิจและสังคมแห่งชาติ ฉบับที่ ๑๓

หมวดหมู่ที่ ๑๒ ไทยมีกำลังคนสมรรถนะสูง มุ่งเรียนรู้อย่างต่อเนื่อง ตอบโจทย์การพัฒนาแห่งอนาคต

หมวดหมู่ที่ ๑๓ ไทยมีภาครัฐที่ทันสมัย มีประสิทธิภาพและตอบโจทย์ประชาชน

๓) เชื่อมโยงกับเป้าหมายการพัฒนาที่ยั่งยืน (SDGs)

เป้าหมายที่ ๑๓ ปฏิบัติการอย่างเร่งด่วนเพื่อต่อสู้การเปลี่ยนแปลงสภาพภูมิอากาศและผลกระทบที่เกิดขึ้น

เป้าหมายที่ ๑๖ ส่งเสริมสังคมที่สงบสุขและครอบคลุมเพื่อการพัฒนาที่ยั่งยืน ให้ทุกคนเข้าใจถึงความยุติธรรมและสร้างสถาบันที่มีประสิทธิภาพรับผิดชอบและครอบคลุมในทุกระดับ

เป้าหมายที่ ๑๗ เสริมความเข้มแข็งให้แก่กลไกดำเนินงานและหุ้นส่วนความร่วมมือระดับโลกเพื่อการพัฒนาที่ยั่งยืน

๔) เชื่อมโยงกับแผนพัฒนาภาคใต้ชายแดน (พ.ศ. ๒๕๖๖ - ๒๕๗๐)

ด้านที่ ๔ ยกระดับคุณภาพชีวิต รายได้ การศึกษา สมรรถนะแรงงานและสาธารณสุขเพื่อวิถีชีวิตที่ยั่งยืนด้วยทุนพหุวัฒนธรรมและการมีระบบสุขภาพที่ดี

๕) เชื่อมโยงกับแผนพัฒนากลุ่มจังหวัดภาคใต้ชายแดน (พ.ศ. ๒๕๖๖ - ๒๕๗๐)

ประเด็นการพัฒนาที่ ๔ พัฒนาและยกระดับคุณภาพชีวิตของประชาชนและแก้ไขปัญหาความยากจนเพื่อลดความเหลื่อมล้ำ

๖) เชื่อมโยงกับประเด็นการพัฒนาจังหวัดนครราชสีมา (พ.ศ. ๒๕๖๖ - ๒๕๗๐) ฉบับทบทวนประจำปีงบประมาณ พ.ศ. ๒๕๖๗

ประเด็นการพัฒนาจังหวัดที่ ๒ พัฒนาคุณภาพชีวิต ลดความเหลื่อมล้ำ พัฒนา จัด ก า ร โ ค ร ง ส ี ร ี ำ ง พ ื ้น ส ฐ า น
ทรัพยากรธรรมชาติและสิ่งแวดล้อมอย่างเป็นระบบ นำไปสู่ความมั่นคงและสันติสุขที่
ยั่งยืน

๗) เชื่อมโยงกับยุทธศาสตร์การพัฒนาขององค์กรปกครองส่วนท้องถิ่นในเขตจังหวัดนครราชสีมา

ด้านที่ ๗ ด้านการบริหารจัดการตามหลักธรรมาภิบาล

ความเชื่อมโยงยุทธศาสตร์ในภาพรวม (ยุทธศาสตร์ชาติ+แผนพัฒนาเศรษฐกิจและสังคมแห่งชาติ ฉบับที่ ๑๓ + เป้าหมาย

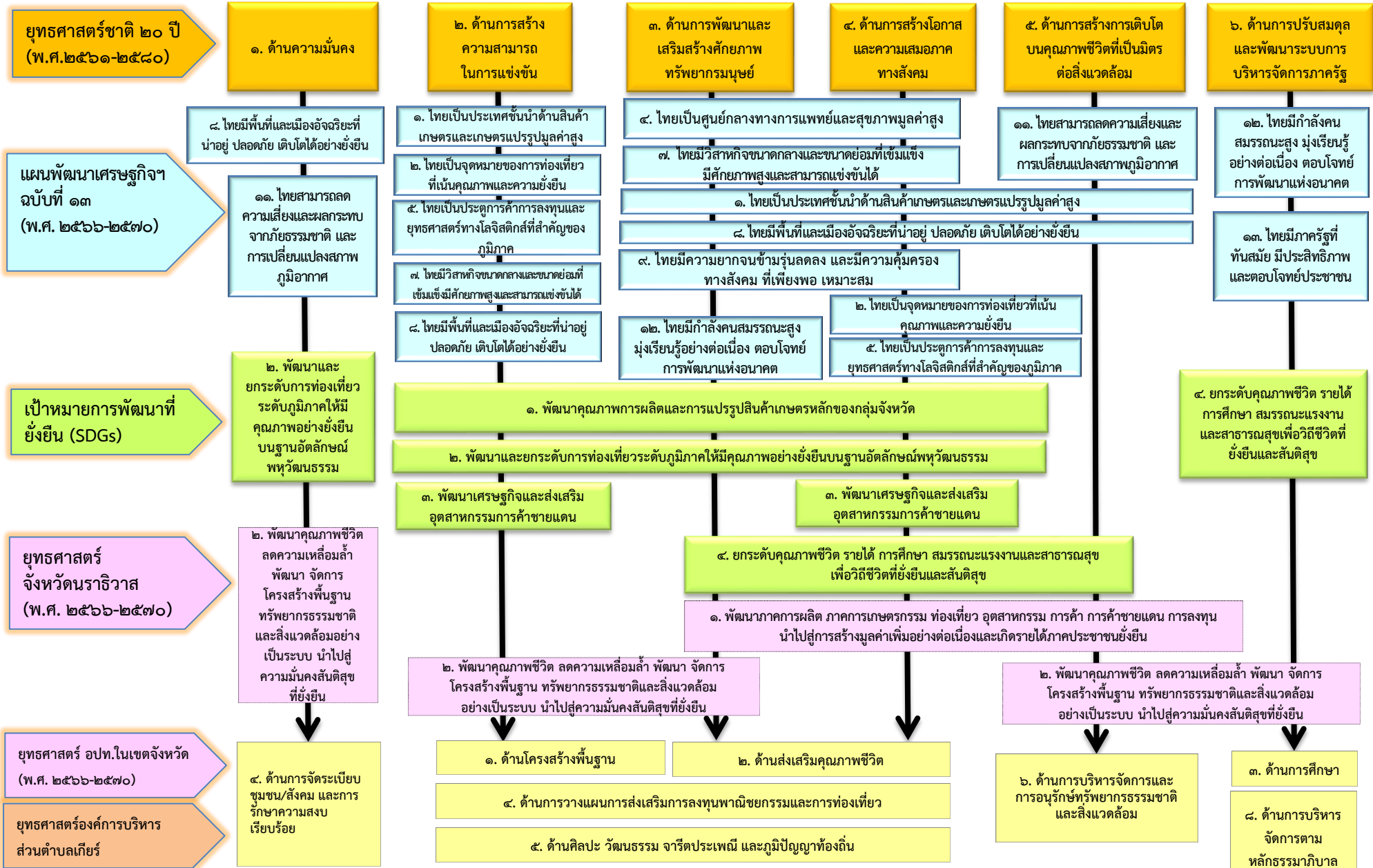

บัญชีสรุปโครงการพัฒนา
แผนพัฒนาท้องถิ่น (พ.ศ. ๒๕๖๖ - ๒๕๗๐) แก้ไขครั้งที่ ๑/๒๕๖๖
องค์การบริหารส่วนตำบลเกี๋ย อำเภอสุโขทัย จังหวัดนครราชสีมา

แบบ ผ. ๐๑

ยุทธศาสตร์	ปี ๒๕๖๖		ปี ๒๕๖๗		ปี ๒๕๖๘		ปี ๒๕๖๙		ปี ๒๕๗๐		รวม ๕ ปี	
	จำนวน	งบประมาณ	จำนวน	งบประมาณ	จำนวน	งบประมาณ	จำนวน	งบประมาณ	จำนวน	งบประมาณ	จำนวน	งบประมาณ
	โครงการ	(บาท)	โครงการ	(บาท)	โครงการ	(บาท)	โครงการ	(บาท)	โครงการ	(บาท)	โครงการ	(บาท)
๑) ยุทธศาสตร์ด้านโครงสร้างพื้นฐาน												
๑.แผนงานอุตสาหกรรมและการโยธา	๗๔	๑๙๐,๗๗๕,๐๐๐	๗๔	๑๙๑,๔๙๒,๐๐๐	๗๔	๑๙๑,๙๒๐,๐๐๐	๗๔	๑๙๑,๙๒๐,๐๐๐	๗๔	๑๙๑,๙๒๐,๐๐๐	๓๗๐	๙๕๘,๗๕๕,๐๐๐
๒.แผนงานเคหะและชุมชน	๗	๑,๕๐๐,๐๐๐	๗	๑,๕๐๐,๐๐๐	๗	๑,๕๐๐,๐๐๐	๗	๑,๕๐๐,๐๐๐	๗	๑,๕๐๐,๐๐๐	๓๕	๗,๕๐๐,๐๐๐
รวม	๘๑	๑๙๒,๒๗๕,๐๐๐	๘๑	๑๙๓,๙๙๒,๐๐๐	๘๑	๑๙๓,๔๒๐,๐๐๐	๘๑	๑๙๓,๔๒๐,๐๐๐	๘๑	๑๙๓,๔๒๐,๐๐๐	๔๐๕	๙๖๕,๙๕๕,๐๐๐
๒) ยุทธศาสตร์ด้านงานส่งเสริมคุณภาพชีวิต												
๑.แผนงานสร้างความเข้มแข็งของชุมชน	๑๖	๒,๑๑๕,๐๐๐	๑๖	๒,๓๐๕,๐๐๐	๑๖	๒,๒๐๕,๐๐๐	๑๖	๒,๒๐๕,๐๐๐	๑๖	๒,๒๐๕,๐๐๐	๘๐	๑๑,๐๓๕,๐๐๐
๒.แผนงานการศึกษา	๒	๑๕๐,๐๐๐	๒	๑๕๐,๐๐๐	๒	๑๕๐,๐๐๐	๒	๑๕๐,๐๐๐	๒	๑๕๐,๐๐๐	๑๐	๗๕๐,๐๐๐
๓.แผนงานสังคมสงเคราะห์	๘	๗๗๐,๐๐๐	๘	๗๙๐,๐๐๐	๘	๗๙๐,๐๐๐	๘	๗๙๐,๐๐๐	๘	๗๙๐,๐๐๐	๔๐	๓,๙๓๐,๐๐๐
๔.แผนงานการศาสนา วัฒนธรรมและนันทนาการ	๖	๔๐๒,๐๐๐	๖	๔๐๒,๐๐๐	๙	๗,๖๐๒,๐๐๐	๙	๗,๖๐๒,๐๐๐	๙	๗,๖๐๒,๐๐๐	๓๙	๒๓,๖๑๐,๐๐๐
๕.แผนงานสาธารณสุข	๑๓	๒,๐๖๐,๐๐๐	๑๒	๑,๙๕๕,๐๐๐	๑๔	๒,๒๗๕,๐๐๐	๑๒	๑,๙๓๕,๐๐๐	๑๔	๒,๒๒๕,๐๐๐	๖๕	๑๐,๔๕๐,๐๐๐
๖.แผนงานงบกลาง	๔	๑,๕๖๐,๐๐๐	๔	๑,๕๖๐,๐๐๐	๔	๑,๕๖๐,๐๐๐	๔	๑,๕๖๐,๐๐๐	๔	๑,๕๖๐,๐๐๐	๒๐	๗,๘๐๐,๐๐๐
รวม	๔๙	๗,๐๕๗,๐๐๐	๔๘	๗,๑๖๒,๐๐๐	๕๓	๑๔,๕๘๒,๐๐๐	๕๑	๑๔,๒๔๒,๐๐๐	๕๓	๑๔,๕๓๒,๐๐๐	๒๕๔	๕๗,๕๗๕,๐๐๐
๓) ยุทธศาสตร์ด้านการศึกษา												
๑.แผนงานการศึกษา	๔๕	๙,๓๔๙,๐๐๐	๔๕	๙,๓๖๔,๐๐๐	๔๕	๘,๗๕๖,๐๐๐	๔๕	๘,๗๕๖,๐๐๐	๔๕	๘,๕๕๖,๐๐๐	๒๒๕	๔๔,๙๘๑,๐๐๐
รวม	๔๕	๙,๓๔๙,๐๐๐	๔๕	๙,๓๖๔,๐๐๐	๔๕	๘,๗๕๖,๐๐๐	๔๕	๘,๗๕๖,๐๐๐	๔๕	๘,๕๕๖,๐๐๐	๒๒๕	๔๔,๙๘๑,๐๐๐
๔) ยุทธศาสตร์ด้านการจัดระเบียบชุมชน/สังคมและการรักษาความสงบเรียบร้อย												
๑.แผนงานสร้างความเข้มแข็งของชุมชน	๔	๙๐,๐๐๐	๔	๙๐,๐๐๐	๔	๙๐,๐๐๐	๔	๙๐,๐๐๐	๔	๙๐,๐๐๐	๒๐	๔๕๐,๐๐๐
๒.แผนงานบริหารงานทั่วไป	๑	๒๐,๐๐๐	๒	๓๒๐,๐๐๐	๒	๓๒๐,๐๐๐	๒	๓๒๐,๐๐๐	๒	๓๒๐,๐๐๐	๙	๑,๓๐๐,๐๐๐
๓.แผนงานการรักษาความสงบภายใน	๘	๓๔๐,๐๐๐	๘	๓๔๐,๐๐๐	๘	๓๕๐,๐๐๐	๘	๓๕๐,๐๐๐	๘	๓๕๐,๐๐๐	๔๐	๑,๗๓๐,๐๐๐
รวม	๑๓	๔๕๐,๐๐๐	๑๔	๗๕๐,๐๐๐	๑๔	๗๖๐,๐๐๐	๑๔	๗๖๐,๐๐๐	๑๔	๗๖๐,๐๐๐	๖๙	๓,๔๘๐,๐๐๐

ยุทธศาสตร์	ปี ๒๕๖๖		ปี ๒๕๖๗		ปี ๒๕๖๘		ปี ๒๕๖๙		ปี ๒๕๗๐		รวม ๕ ปี	
	จำนวน	งบประมาณ	จำนวน	งบประมาณ	จำนวน	งบประมาณ	จำนวน	งบประมาณ	จำนวน	งบประมาณ	จำนวน	งบประมาณ
	โครงการ	(บาท)	โครงการ	(บาท)	โครงการ	(บาท)	โครงการ	(บาท)	โครงการ	(บาท)	โครงการ	(บาท)
๕) ยุทธศาสตร์ด้านการวางแผน การส่งเสริมการลงทุนพาณิชย์ยกรรม และการท่องเที่ยว												
๑.แผนงานการเกษตร	๓	๑๔๕,๐๐๐	๓	๑๔๕,๐๐๐	๓	๑๔๕,๐๐๐	๓	๑๔๕,๐๐๐	๓	๑๔๕,๐๐๐	๑๕	๗๒๕,๐๐๐
๒.แผนงานการสร้างเสริมความเข้มแข็งของชุมชน	๑	๕๐,๐๐๐	๑	๕๐,๐๐๐	๑	๕๐,๐๐๐	๑	๕๐,๐๐๐	๑	๕๐,๐๐๐	๕	๒๕๐,๐๐๐
๓.แผนงานการศาสนาวัฒนธรรมและนันทนาการ			๑	๑,๗๐๐,๐๐๐	๑	๑,๗๐๐,๐๐๐	๑	๑,๗๐๐,๐๐๐	๑	๑,๗๐๐,๐๐๐	๔	๖,๘๐๐,๐๐๐
รวม	๔	๑๙๕,๐๐๐	๕	๑,๘๙๕,๐๐๐	๕	๑,๘๙๕,๐๐๐	๕	๑,๘๙๕,๐๐๐	๕	๑,๘๙๕,๐๐๐	๒๔	๗,๗๗๕,๐๐๐
๖) ยุทธศาสตร์ด้านการบริหารจัดการและอนุรักษ์ทรัพยากรธรรมชาติและสิ่งแวดล้อม												
๑.แผนงานการเกษตร	๑	๑๕,๐๐๐	๒	๓๕,๐๐๐	๔	๑,๐๕๐,๐๐๐	๔	๑,๐๓๕,๐๐๐	๔	๑,๐๓๕,๐๐๐	๑๕	๓,๑๗๐,๐๐๐
๒.แผนงานเคหะและชุมชน	๒	๖๕,๐๐๐	๒	๙๐,๐๐๐	๓	๑๐๕,๐๐๐	๓	๑๐๕,๐๐๐	๓	๑๐๕,๐๐๐	๑๓	๔๗๐,๐๐๐
รวม	๓	๘๐,๐๐๐	๔	๑๒๕,๐๐๐	๗	๑,๑๕๕,๐๐๐	๗	๑,๑๔๐,๐๐๐	๗	๑,๑๔๐,๐๐๐	๒๘	๓,๖๔๐,๐๐๐
๗) ยุทธศาสตร์ด้านศิลปะ วัฒนธรรม จารีตประเพณีและภูมิปัญญาท้องถิ่น												
๑.แผนงานการศาสนาวัฒนธรรมและนันทนาการ	๒๖	๑,๔๖๗,๕๐๐	๒๖	๑,๖๒๗,๕๐๐	๒๖	๑,๗๒๗,๕๐๐	๒๖	๑,๗๒๗,๕๐๐	๒๖	๑,๗๒๗,๕๐๐	๑๓๐	๘,๒๗๗,๕๐๐
รวม	๒๖	๑,๔๖๗,๕๐๐	๒๖	๑,๖๒๗,๕๐๐	๒๖	๑,๗๒๗,๕๐๐	๒๖	๑,๗๒๗,๕๐๐	๒๖	๑,๗๒๗,๕๐๐	๑๓๐	๘,๒๗๗,๕๐๐
๘) ยุทธศาสตร์ด้านการบริหารจัดการตามหลักธรรมาภิบาล												
๑.แผนงานบริหารงานทั่วไป	๒๔	๕,๒๓๑,๐๐๐	๒๕	๑๐,๘๓๑,๐๐๐	๒๖	๙,๓๙๑,๐๐๐	๒๗	๙,๔๔๒,๐๐๐	๒๘	๒,๙๑๑,๐๐๐	๑๒๔	๓๗,๘๐๖,๐๐๐
๒.แผนงานเคหะและชุมชน	๒	๔๐๘,๐๐๐	๒	๕๐๐,๐๐๐	๒	๕๐๐,๐๐๐	๒	๕๐๐,๐๐๐	๒	๕๐๐,๐๐๐	๑๐	๒,๔๐๘,๐๐๐
๓.แผนงานการศึกษา	๒	๗๐๐,๐๐๐	๒	๗๐๐,๐๐๐	๒	๗๐๐,๐๐๐	๒	๗๐๐,๐๐๐	๒	๗๐๐,๐๐๐	๑๐	๓,๕๐๐,๐๐๐
รวม	๒๘	๖,๓๓๙,๐๐๐	๒๙	๑๒,๐๓๑,๐๐๐	๓๐	๑๐,๕๙๑,๐๐๐	๓๑	๑๐,๖๔๒,๐๐๐	๒๘	๔,๑๑๑,๐๐๐	๑๔๔	๔๓,๗๑๔,๐๐๐
รวมทั้งสิ้น	๒๔๙	๒๑๕,๗๔๕,๐๐๐	๒๕๒	๒๒๕,๙๔๖,๕๐๐	๒๖๑	๒๓๒,๘๘๖,๕๐๐	๒๖๐	๒๓๒,๕๘๒,๕๐๐	๒๕๙	๒๒๖,๐๔๑,๕๐๐	๑,๒๗๙	๑,๑๒๗,๔๒๐,๐๐๐

บัญชีสรุปโครงการพัฒนา ที่นำมาจากแผนพัฒนาหมู่บ้านและชุมชน

(พ.ศ.๒๕๖๖ - ๒๕๗๐) แก้ไขครั้งที่ ๑/๒๕๖๖

องค์การบริหารส่วนตำบลเกี๋ย อำเภอสุโขทัย จังหวัดนครราชสีมา

โครงการที่นำมาจาก แผนพัฒนาหมู่บ้านและ แผนพัฒนาชุมชน	ปี ๒๕๖๖		ปี ๒๕๖๗		ปี ๒๕๖๘		ปี ๒๕๖๙		ปี ๒๕๗๐		รวม ๕ ปี	
	จำนวน	งบประมาณ	จำนวน	งบประมาณ	จำนวน	งบประมาณ	จำนวน	งบประมาณ	จำนวน	งบประมาณ	จำนวน	งบประมาณ
	โครงการ	(บาท)	โครงการ	(บาท)	โครงการ	(บาท)	โครงการ	(บาท)	โครงการ	(บาท)	โครงการ	(บาท)
๑) ยุทธศาสตร์ด้านโครงสร้างพื้นฐาน												
๑.แผนงานอุตสาหกรรมและการโยธา	๑	๑๕๐,๐๐๐	๑	๑๕๐,๐๐๐	๑	๑๕๐,๐๐๐	๑	๑๕๐,๐๐๐	๑	๑๕๐,๐๐๐	๕	๗๕๐,๐๐๐
รวม	๑	๑๕๐,๐๐๐	๑	๑๕๐,๐๐๐	๑	๑๕๐,๐๐๐	๑	๑๕๐,๐๐๐	๑	๑๕๐,๐๐๐	๕	๗๕๐,๐๐๐
๒) ยุทธศาสตร์ด้านงานส่งเสริมคุณภาพ ชีวิต												
๑.แผนงานสร้างความเข้มแข็งของชุมชน	๑	๕๐,๐๐๐	๑	๕๐,๐๐๐	๑	๕๐,๐๐๐	๑	๕๐,๐๐๐	๑	๕๐,๐๐๐	๕	๕๕๐,๐๐๐
๒.แผนงานการศึกษา วัฒนธรรมและ นันทนาการ	๑	๓๐๐,๐๐๐	๑	๓๐๐,๐๐๐	๑	๓๐๐,๐๐๐	๑	๓๐๐,๐๐๐	๑	๓๐๐,๐๐๐	๕	๑,๕๐๐,๐๐๐
๓.แผนงานสาธารณสุข	๑	๑๐๐,๐๐๐	๑	๑๐๐,๐๐๐	๑	๑๐๐,๐๐๐	๑	๑๐๐,๐๐๐	๑	๑๐๐,๐๐๐	๕	๕๐๐,๐๐๐
รวม	๓	๔๕๐,๐๐๐	๓	๔๕๐,๐๐๐	๓	๔๕๐,๐๐๐	๓	๔๕๐,๐๐๐	๓	๔๕๐,๐๐๐	๕	๒,๕๕๐,๐๐๐
๕) ยุทธศาสตร์ด้านการวางแผน การ ส่งเสริมการลงทุนพาณิชย์ยกรรม และการ ท่องเที่ยว												
๑.แผนงานการเกษตร	๑	๕๐,๐๐๐	๑	๕๐,๐๐๐	๑	๕๐,๐๐๐	๑	๕๐,๐๐๐	๑	๕๐,๐๐๐	๕	๕๐,๐๐๐
๒.แผนงานการศึกษา วัฒนธรรมและ นันทนาการ	๑	๓๐๐,๐๐๐	๑	๓๐๐,๐๐๐	๑	๓๐๐,๐๐๐	๑	๓๐๐,๐๐๐	๑	๓๐๐,๐๐๐	๕	๓๐๐,๐๐๐
รวม	๒	๓๕๐,๐๐๐	๒	๓๕๐,๐๐๐	๒	๓๕๐,๐๐๐	๒	๓๕๐,๐๐๐	๒	๓๕๐,๐๐๐	๕	๓๕๐,๐๐๐
๖) ยุทธศาสตร์ด้านการบริหารจัดการและ อนุรักษ์ทรัพยากรธรรมชาติและ สิ่งแวดล้อม												
๑. แผนงานเคหะและชุมชน	๑	๒๐,๐๐๐	๑	๒๐,๐๐๐	๑	๒๐,๐๐๐	๑	๒๐,๐๐๐	๑	๒๐,๐๐๐	๕	๑๐๐,๐๐๐
รวม	๑	๒๐,๐๐๐	๑	๒๐,๐๐๐	๑	๒๐,๐๐๐	๑	๒๐,๐๐๐	๑	๒๐,๐๐๐	๕	๑๐๐,๐๐๐

โครงการที่นำมาจากแผนพัฒนาหมู่บ้านและแผนพัฒนาชุมชน	ปี ๒๕๖๖		ปี ๒๕๖๗		ปี ๒๕๖๘		ปี ๒๕๖๙		ปี ๒๕๖๗๐		รวม ๕ ปี	
	จำนวน	งบประมาณ	จำนวน	งบประมาณ	จำนวน	งบประมาณ	จำนวน	งบประมาณ	จำนวน	งบประมาณ	จำนวน	งบประมาณ
	โครงการ	(บาท)	โครงการ	(บาท)	โครงการ	(บาท)	โครงการ	(บาท)	โครงการ	(บาท)	โครงการ	(บาท)
๗) ยุทธศาสตร์ด้านศิลปะ วัฒนธรรม จารีตประเพณีและภูมิปัญญาท้องถิ่น												
๑.แผนงานการศาสนาวัฒนธรรมและนันทนาการ	๔	๑๐๐,๐๐๐	๔	๑๐๐,๐๐๐	๔	๑๐๐,๐๐๐	๔	๑๐๐,๐๐๐	๔	๑๐๐,๐๐๐	๑๖	๔๐๐,๐๐๐
รวม	๔	๑๐๐,๐๐๐	๔	๑๐๐,๐๐๐	๔	๑๐๐,๐๐๐	๔	๑๐๐,๐๐๐	๔	๑๐๐,๐๐๐	๑๖	๔๐๐,๐๐๐
รวมทั้งสิ้น	๑๑	๑,๐๗๐,๐๐๐	๑๑	๑,๐๗๐,๐๐๐	๑๑	๑,๐๗๐,๐๐๐	๑๑	๑,๐๗๐,๐๐๐	๑๑	๑,๐๗๐,๐๐๐	๕๕	๕,๓๕๐,๐๐๐

๒. บัญชีโครงการพัฒนาท้องถิ่น

รายละเอียดโครงการพัฒนา

แผนพัฒนาท้องถิ่น (พ.ศ.๒๕๖๖ - ๒๕๗๐) แก้ไขครั้งที่ ๑/๒๕๖๖

องค์การบริหารส่วนตำบลเกียร อำเภอสุคริน จังหวัดนราธิวาส

ก. ยุทธศาสตร์ชาติ ๒๐ ปี ยุทธศาสตร์ที่ ๑ ยุทธศาสตร์ชาติการสร้างความสามารถในการแข่งขัน

ข. แผนพัฒนาเศรษฐกิจและสังคมแห่งชาติ ฉบับที่ ๑๓ หมายเหตุที่ ๕ ไทยเป็นประตูการค้าการค้าลงทุนและยุทธศาสตร์ทางโลจิสติกส์ที่สำคัญของภูมิภาค

ค. Sustainable Development Goals : SDGs เป้าหมายที่ ๙ สร้างโครงสร้างพื้นฐานที่มีความทนทาน ส่งเสริมการพัฒนาอุตสาหกรรมที่ครอบคลุมและยั่งยืน และส่งเสริมนวัตกรรม

ง. ยุทธศาสตร์การพัฒนาจังหวัด ยุทธศาสตร์ที่ ๒ พัฒนาคุณภาพชีวิต ลดความเหลื่อมล้ำ พัฒนาจัดการโครงสร้างพื้นฐาน ทรัพยากรธรรมชาติและสิ่งแวดล้อมอย่างเป็นระบบ นำไปสู่ความมั่นคงและสันติสุขที่ยั่งยืน

จ. ยุทธศาสตร์การพัฒนาขององค์กรปกครองส่วนท้องถิ่นนราธิวาส ยุทธศาสตร์ที่ ๑ โครงสร้างพื้นฐาน

๑. ยุทธศาสตร์ที่ ๑ โครงสร้างพื้นฐาน

๑ กลยุทธ์ บุกเบิก สร้าง ปรับปรุง บำรุงรักษาทางคมนาคม สะพาน เขื่อน ระบบระบายน้ำ

(๑) แผนงานอุตสาหกรรมและการโยธา

ที่	โครงการ	วัตถุประสงค์	เป้าหมาย (ผลผลิตของโครงการ)	งบประมาณและที่ผ่านมา					ตัวชี้วัด (KPI)	ผลที่คาดว่าจะได้รับ	หน่วยงาน รับผิดชอบหลัก
				๒๕๖๖ (บาท)	๒๕๖๗ (บาท)	๒๕๖๘ (บาท)	๒๕๖๙ (บาท)	๒๕๗๐ (บาท)			
๑	โครงการก่อสร้างถนนคอนกรีตเสริมเหล็ก กม.๘ หมู่ที่ ๒ เชื่อมบ้านน้ำใส หมู่ที่ ๓ (ซอยข้ามมีสียัดไอยูยามู) (ต่อเส้นเดิม)	เพื่อให้ประชาชนได้รับความสะดวกในการสัญจรไปมาและขนส่งผลผลิตทางการเกษตร	ก่อสร้างถนน คสล. ยาว ๒,๕๐๐ เมตร กว้าง ๔.๐๐ เมตร หรือพื้นที่ดำเนินการไม่น้อยกว่า ๑๐,๐๐๐ ตารางเมตร	๗,๓๐๐,๐๐๐	๗,๓๐๐,๐๐๐	๗,๓๐๐,๐๐๐	๗,๓๐๐,๐๐๐	๗,๓๐๐,๐๐๐	จำนวนถนนที่ได้มาตรฐานเพิ่มขึ้น	ประชาชนสะดวกรวดเร็วในการสัญจรไปมาและมีถนนที่ได้มาตรฐาน	กองช่าง
๒	โครงการก่อสร้างถนนคอนกรีตเสริมเหล็ก ถนนซอยเข้าบลาซาเซาะห์ กม.๘ หมู่ที่ ๒	เพื่อให้ประชาชนได้รับความสะดวกในการสัญจรไปมาและขนส่งผลผลิตทางการเกษตร	ก่อสร้างถนน คสล. กว้าง ๔.๐๐ เมตร ยาว ๕๐๐ เมตรหรือพื้นที่ดำเนินการไม่น้อย	๑,๕๐๐,๐๐๐	๑,๕๐๐,๐๐๐	๑,๕๐๐,๐๐๐	๑,๕๐๐,๐๐๐	๑,๕๐๐,๐๐๐	จำนวนถนนที่ได้มาตรฐานเพิ่มขึ้น	ประชาชนสะดวกรวดเร็วในการสัญจรไปมาและมีถนนที่	กองช่าง

ที่	โครงการ	วัตถุประสงค์	เป้าหมาย (ผลผลิตของโครงการ)	งบประมาณและที่ผ่านมา					ตัวชี้วัด (KPI)	ผลที่คาดว่าจะได้รับ	หน่วยงาน รับผิดชอบหลัก
				๒๕๖๖ (บาท)	๒๕๖๗ (บาท)	๒๕๖๘ (บาท)	๒๕๖๙ (บาท)	๒๕๗๐ (บาท)			
	(ต่อเส้นเดิม)		กว่า ๒,๐๐๐ ตารางเมตร							ได้มาตรฐาน	
๓	โครงการก่อสร้างถนนคอนกรีตเสริมเหล็กสายซอย กม.๗ หมู่ที่ ๒ (ต่อเส้นเดิม)	เพื่อให้ประชาชนได้รับความสะดวกในการสัญจรไปมาและขนส่งผลผลิตทางการเกษตร	ก่อสร้างถนน คสล. กว้าง ๔.๐๐ เมตร ยาว ๕๐๐ เมตรหรือพื้นที่ดำเนินการไม่น้อยกว่า ๒,๐๐๐ ตารางเมตร	๑,๕๐๐,๐๐๐	๑,๕๐๐,๐๐๐	๑,๕๐๐,๐๐๐	๑,๕๐๐,๐๐๐	๑,๕๐๐,๐๐๐	จำนวนถนนที่ได้มาตรฐานเพิ่มขึ้น	ประชาชนสะดวกรวดเร็วในการสัญจรไปมาและมีถนนที่ได้มาตรฐาน	กองช่าง
๔	โครงการก่อสร้างถนนคอนกรีตเสริมเหล็กสายภูเขาภูลิง หมู่ที่ ๒ (ต่อเส้นเดิม)	เพื่อให้ประชาชนได้รับความสะดวกในการสัญจรไปมาและขนส่งผลผลิตทางการเกษตร	ก่อสร้างถนน คสล. กว้าง ๔.๐๐ เมตร ระยะทางประมาณ ๕๐๐ เมตรหรือพื้นที่ดำเนินการไม่น้อยกว่า ๒,๐๐๐ ตารางเมตร	๑,๕๐๐,๐๐๐	๑,๕๐๐,๐๐๐	๑,๕๐๐,๐๐๐	๑,๕๐๐,๐๐๐	๑,๕๐๐,๐๐๐	จำนวนถนนที่ได้มาตรฐานเพิ่มขึ้น	ประชาชนสะดวกรวดเร็วในการสัญจรไปมาและมีถนนที่ได้มาตรฐาน	กองช่าง
๕	โครงการก่อสร้างถนนคอนกรีตเสริมเหล็กสายบ้านมานะ(แบตดา) หมู่ที่ ๒ (ต่อเส้นเดิม)	เพื่อให้ประชาชนได้รับความสะดวกในการสัญจรไปมาและขนส่งผลผลิตทางการเกษตร	ก่อสร้างถนน คสล. กว้าง ๔.๐๐ เมตร ยาว ๑๐๐ เมตร หรือพื้นที่ดำเนินการไม่น้อยกว่า ๔๐๐ ตารางเมตร	๑๕๐,๐๐๐	๑๕๐,๐๐๐	๑๕๐,๐๐๐	๑๕๐,๐๐๐	๑๕๐,๐๐๐	จำนวนถนนที่ได้มาตรฐานเพิ่มขึ้น	ประชาชนสะดวกรวดเร็วในการสัญจรไปมาและมีถนนที่ได้มาตรฐาน	กองช่าง
๖	โครงการก่อสร้างถนนคอนกรีตเสริมเหล็กบ้านลาเลาะมาตอ หมู่ที่ ๒ (ทางเข้าสวนที่ทำกิน)	เพื่อให้ประชาชนได้รับความสะดวกในการสัญจรไปมาและขนส่งผลผลิตทางการเกษตร	ก่อสร้างถนน คสล. กว้าง ๔.๐๐ เมตร ยาวประมาณ ๒,๐๐๐ เมตร หรือพื้นที่ดำเนินการไม่น้อยกว่า ๘,๐๐๐ ตารางเมตร	๖,๐๐๐,๐๐๐	๖,๐๐๐,๐๐๐	๖,๐๐๐,๐๐๐	๖,๐๐๐,๐๐๐	๖,๐๐๐,๐๐๐	จำนวนถนนที่ได้มาตรฐานเพิ่มขึ้น	ประชาชนสะดวกรวดเร็วในการสัญจรไปมาและมีถนนที่ได้มาตรฐาน	กองช่าง
๗	โครงการก่อสร้างถนนคอนกรีตเสริมเหล็กหมู่ที่ ๓ ตำบลเกียร์ทะเล หมู่ที่ ๙ ตำบลสุ	เพื่อให้ประชาชนได้รับความสะดวกในการสัญจรไปมาและขนส่งผลผลิตทางการเกษตร	ก่อสร้างถนน คสล. กว้าง ๔.๐๐ เมตรยาว ๓,๒๐๐ เมตร หรือพื้นที่ดำเนินการไม่น้อยกว่า	๘,๗๐๐,๐๐๐	๘,๗๐๐,๐๐๐	๘,๗๐๐,๐๐๐	๘,๗๐๐,๐๐๐	๘,๗๐๐,๐๐๐	จำนวนถนนที่ได้มาตรฐานเพิ่มขึ้น	ประชาชนสะดวกรวดเร็วในการสัญจรไปมาและมีถนนที่	กองช่าง

ที่	โครงการ	วัตถุประสงค์	เป้าหมาย (ผลผลิตของโครงการ)	งบประมาณและที่ผ่านมา					ตัวชี้วัด (KPI)	ผลที่คาดว่าจะได้รับ	หน่วยงาน รับผิดชอบหลัก
				๒๕๖๖ (บาท)	๒๕๖๗ (บาท)	๒๕๖๘ (บาท)	๒๕๖๙ (บาท)	๒๕๗๐ (บาท)			
	ศิริิน		๑๒,๘๐๐ ตารางเมตร							ได้มาตรฐาน	
๘	โครงการก่อสร้างถนนคอนกรีตเสริมเหล็กข้างมัสยิด หมู่ที่ ๓ ทะลุภูเขา ร้อย (ต่อเส้นเดิม)	เพื่อให้ประชาชนได้รับความสะดวกในการสัญจรไปมาและขนส่งผลผลิตทางการเกษตร	ก่อสร้างถนน คสล. กว้าง ๔.๐๐ เมตร ยาว ๕๐๐ เมตร หรือพื้นที่ดำเนินการไม่น้อยกว่า ๒,๐๐๐ ตารางเมตร	๑,๕๐๐,๐๐๐	๑,๕๐๐,๐๐๐	๑,๕๐๐,๐๐๐	๑,๕๐๐,๐๐๐	๑,๕๐๐,๐๐๐	จำนวนถนนที่ได้มาตรฐานเพิ่มขึ้น	ประชาชนสะดวกรวดเร็วในการสัญจรไปมาและมีถนนที่ได้มาตรฐาน	กองช่าง
๙	โครงการก่อสร้างถนนคอนกรีตเสริมเหล็กสายภูเขา ร้อย หมู่ที่ ๓ (ต่อเส้นเดิม)	เพื่อให้ประชาชนได้รับความสะดวกในการสัญจรไปมาและขนส่งผลผลิตทางการเกษตร	ก่อสร้างถนน คสล. ยาว ๕๐๐ เมตร กว้าง ๕.๐๐ เมตร หรือพื้นที่ดำเนินการไม่น้อยกว่า ๒,๕๐๐ ตารางเมตร	๗๓๐,๐๐๐	๑,๘๗๕,๐๐๐	๑,๘๗๕,๐๐๐	๑,๘๗๕,๐๐๐	๑,๘๗๕,๐๐๐	จำนวนถนนที่ได้มาตรฐานเพิ่มขึ้น	ประชาชนสะดวกรวดเร็วในการสัญจรไปมาและมีถนนที่ได้มาตรฐาน	กองช่าง
๑๐	โครงการก่อสร้างถนนคอนกรีตเสริมเหล็กสายสะพานใหม่ บ้านน้ำใส หมู่ที่ ๓	เพื่อให้ประชาชนได้รับความสะดวกในการสัญจรไปมาและขนส่งผลผลิตทางการเกษตร	ก่อสร้างถนน คสล. กว้าง ๕.๐๐ เมตร ยาว ๑,๐๐๐ เมตร หรือพื้นที่ดำเนินการไม่น้อยกว่า ๕,๐๐๐ ตารางเมตร	๓,๗๕๐,๐๐๐	๓,๗๕๐,๐๐๐	๓,๗๕๐,๐๐๐	๓,๗๕๐,๐๐๐	๓,๗๕๐,๐๐๐	จำนวนถนนที่ได้มาตรฐานเพิ่มขึ้น	ประชาชนสะดวกรวดเร็วในการสัญจรไปมาและมีถนนที่ได้มาตรฐาน	กองช่าง
๑๑	โครงการก่อสร้างถนนคอนกรีตเสริมเหล็กสายทางเข้าหนองน้ำสาธารณะ หมู่ที่ ๓	เพื่อให้ประชาชนได้รับความสะดวกในการสัญจรไปมาและขนส่งผลผลิตทางการเกษตร	ก่อสร้างถนน คสล. กว้าง ๔.๐๐ เมตร ยาว ๒๐๐ เมตร หรือพื้นที่ดำเนินการไม่น้อยกว่า ๘๐๐ ตารางเมตร	๖๐๐,๐๐๐	๖๐๐,๐๐๐	๖๐๐,๐๐๐	๖๐๐,๐๐๐	๖๐๐,๐๐๐	จำนวนถนนที่ได้มาตรฐานเพิ่มขึ้น	ประชาชนสะดวกรวดเร็วในการสัญจรไปมาและมีถนนที่ได้มาตรฐาน	กองช่าง
๑๒	โครงการก่อสร้างถนนคอนกรีตเสริมเหล็กสายบ้านโตะมีเาะ หมู่ที่ ๓ บ้านน้ำใส	เพื่อให้ประชาชนได้รับความสะดวกในการสัญจรไปมาและขนส่งผลผลิตทางการเกษตร	ก่อสร้างถนน คสล. ยาว ๒๐๐ เมตร กว้าง ๕.๐๐ เมตรหรือพื้นที่ดำเนินการไม่น้อยกว่า ๑,๐๐๐ ตารางเมตร	๗๓๐,๐๐๐	๗๓๐,๐๐๐	๗๓๐,๐๐๐	๗๓๐,๐๐๐	๗๓๐,๐๐๐	จำนวนถนนที่ได้มาตรฐานเพิ่มขึ้น	ประชาชนสะดวกรวดเร็วในการสัญจรไปมาและมีถนนที่ได้มาตรฐาน	กองช่าง

ที่	โครงการ	วัตถุประสงค์	เป้าหมาย (ผลผลิตของโครงการ)	งบประมาณและที่ผ่านมา					ตัวชี้วัด (KPI)	ผลที่คาดว่าจะได้รับ	หน่วยงาน รับผิดชอบหลัก
				๒๕๖๖ (บาท)	๒๕๖๗ (บาท)	๒๕๖๘ (บาท)	๒๕๖๙ (บาท)	๒๕๗๐ (บาท)			
๑๓	โครงการก่อสร้างถนนคอนกรีตเสริมเหล็กข้างบ้านโตะอ้อม หมู่ที่ ๔ (ต่อเส้นเดิม)	เพื่อให้ประชาชนได้รับความสะดวกในการสัญจรไปมาและขนส่งผลผลิตทางการเกษตร	ก่อสร้างถนน คสล. ยาว กว้าง ๔ เมตร หรือพื้นที่ดำเนินการไม่น้อยกว่า ๔๐๐ ตารางเมตร	๗๓๐,๐๐๐	๗๓๐,๐๐๐	๗๓๐,๐๐๐	๗๓๐,๐๐๐	๗๓๐,๐๐๐	จำนวนถนนที่ได้มาตรฐานเพิ่มขึ้น	ประชาชนสะดวกรวดเร็วในการสัญจรไปมาและมีถนนที่ได้มาตรฐาน	กองช่าง
๑๔	โครงการก่อสร้างถนนคอนกรีตเสริมเหล็กทางขึ้นฝาย หมู่ที่ ๔ บ้านทรงคีรี	เพื่อให้ประชาชนได้รับความสะดวกในการสัญจรไปมาและขนส่งผลผลิตทางการเกษตร	ก่อสร้างถนน คสล. ยาว กว้าง ๔ เมตร หรือพื้นที่ดำเนินการไม่น้อยกว่า ๔๐๐ ตารางเมตร	๓๐๐,๐๐๐	๓๐๐,๐๐๐	๓๐๐,๐๐๐	๓๐๐,๐๐๐	๓๐๐,๐๐๐	จำนวนถนนที่ได้มาตรฐานเพิ่มขึ้น	ประชาชนสะดวกรวดเร็วในการสัญจรไปมาและมีถนนที่ได้มาตรฐาน	กองช่าง
๑๕	โครงการก่อสร้างถนนคอนกรีตเสริมเหล็กสายน้ำตกธารหินงาม หมู่ที่ ๔ บ้านทรงคีรี	เพื่อให้ประชาชนได้รับความสะดวกในการสัญจรไปมาและขนส่งผลผลิตทางการเกษตร	ก่อสร้างถนน คสล. กว้าง ๕.๐๐ เมตร ระยะทางประมาณ ๑,๐๐๐ เมตร หรือพื้นที่ดำเนินการไม่น้อยกว่า ๕,๐๐๐ ตารางเมตร	๓,๗๕๐,๐๐๐	๓,๗๕๐,๐๐๐	๓,๗๕๐,๐๐๐	๓,๗๕๐,๐๐๐	๓,๗๕๐,๐๐๐	จำนวนถนนที่ได้มาตรฐานเพิ่มขึ้น	ประชาชนสะดวกรวดเร็วในการสัญจรไปมาและมีถนนที่ได้มาตรฐาน	กองช่าง
๑๖	โครงการก่อสร้างถนนคอนกรีตเสริมเหล็ก หมู่ที่ ๔ (เลยสนามฟุตบอล)	เพื่อให้ประชาชนได้รับความสะดวกในการสัญจรไปมาและขนส่งผลผลิตทางการเกษตร	ก่อสร้างถนน คสล. กว้าง ๔.๐๐ เมตร ระยะทางประมาณ ๕๐๐ เมตร หรือพื้นที่ดำเนินการไม่น้อยกว่า ๒,๐๐๐ ตารางเมตร	๑,๕๐๐,๐๐๐	๑,๕๐๐,๐๐๐	๑,๕๐๐,๐๐๐	๑,๕๐๐,๐๐๐	๑,๕๐๐,๐๐๐	จำนวนถนนที่ได้มาตรฐานเพิ่มขึ้น	ประชาชนสะดวกรวดเร็วในการสัญจรไปมาและมีถนนที่ได้มาตรฐาน	กองช่าง
๑๗	โครงการก่อสร้างถนนคอนกรีตเสริมเหล็กสายบ้านทรงคีรี ซอยบ้านกำนัน	เพื่อให้ประชาชนได้รับความสะดวกในการสัญจรไปมาและขนส่งผลผลิตทางการเกษตร	ก่อสร้างถนน คสล. กว้าง ๔.๐๐ เมตร ระยะทางประมาณ ๕๐๐ เมตร หรือพื้นที่	๑,๕๐๐,๐๐๐	๑,๕๐๐,๐๐๐	๑,๕๐๐,๐๐๐	๑,๕๐๐,๐๐๐	๑,๕๐๐,๐๐๐	จำนวนถนนที่ได้มาตรฐานเพิ่มขึ้น	ประชาชนสะดวกรวดเร็วในการสัญจรไปมาและมีถนนที่	กองช่าง

ที่	โครงการ	วัตถุประสงค์	เป้าหมาย (ผลผลิตของโครงการ)	งบประมาณและที่ผ่านมา					ตัวชี้วัด (KPI)	ผลที่คาดว่าจะได้รับ	หน่วยงาน รับผิดชอบหลัก
				๒๕๖๖ (บาท)	๒๕๖๗ (บาท)	๒๕๖๘ (บาท)	๒๕๖๙ (บาท)	๒๕๗๐ (บาท)			
			ดำเนินการไม่น้อยกว่า ๒,๐๐๐ ตารางเมตร							ได้มาตรฐาน	
๑๘	โครงการก่อสร้างถนน คอนกรีตเสริมเหล็ก สายบ้านบริษัททะเล ซอยลุงแคล้ว หมู่ ๕	เพื่อให้ประชาชนได้รับ ความสะดวกในการ สัญจรไปมาและขนส่ง ผลผลิตทางการเกษตร	ก่อสร้างถนน คสล. ยาว ๓,๗๕๐ เมตร กว้าง ๕.๐๐ เมตร หรือ พื้นที่ไม่น้อยกว่า ๑๘,๗๕๐ ตารางเมตร	๑๔,๐๖๒,๕๐๐	๑๔,๐๖๒,๕๐๐	๑๔,๐๖๒,๕๐๐	๑๔,๐๖๒,๕๐๐	๑๔,๐๖๒,๕๐๐	จำนวนถนนที่ ได้มาตรฐาน เพิ่มขึ้น	ประชาชน สะดวกรวดเร็ว ในการสัญจรไป มาและมีถนนที่ ได้มาตรฐาน	กองช่าง
๑๙	โครงการก่อสร้างถนน คอนกรีตเสริมเหล็ก บ้านสายบริษัท(นอก) หมู่ที่ ๕ (ต่อเส้นเดิม)	เพื่อให้ประชาชนได้รับ ความสะดวกในการ สัญจรไปมา	ก่อสร้างถนน คสล. กว้าง ๔ เมตร ยาว ๒๐๐ เมตร หรือพื้นที่ไม่น้อย กว่า ๘๐๐ ตารางเมตร	๖๐๐,๐๐๐	๖๐๐,๐๐๐	๖๐๐,๐๐๐	๖๐๐,๐๐๐	๖๐๐,๐๐๐	จำนวนถนนที่ ได้มาตรฐาน เพิ่มขึ้น	ประชาชน สะดวกรวดเร็ว ในการสัญจรไป มาและมีถนนที่ ได้มาตรฐาน	กองช่าง
๒๐	โครงการก่อสร้างถนน คอนกรีตเสริมเหล็ก สายภูเขาบูลิง หมู่ที่ ๒	เพื่อให้ประชาชนได้รับ ความสะดวกในการ สัญจรไปมาและขนส่ง ผลผลิตทางการเกษตร	ก่อสร้างถนน คสล. กว้าง ๕.๐๐ เมตร ยาว ๑,๐๐๐ เมตรหรือ พื้นที่ดำเนินการไม่น้อย กว่า ๕,๐๐๐ ตารางเมตร	๓,๗๕๐,๐๐๐	๓,๗๕๐,๐๐๐	๓,๗๕๐,๐๐๐	๓,๗๕๐,๐๐๐	๓,๗๕๐,๐๐๐	จำนวนถนนที่ ได้มาตรฐาน เพิ่มขึ้น	ประชาชน สะดวกรวดเร็ว ในการสัญจรไป มาและมีถนนที่ ได้มาตรฐาน	กองช่าง
๒๑	โครงการปรับปรุงถนน คอนกรีตเสริมเหล็ก สายทางมัสด หมู่ที่ ๓	เพื่อให้ประชาชนได้รับ ความสะดวกในการ สัญจรไปมาและขนส่ง ผลผลิตทางการเกษตร	ปรับปรุงถนน คสล. กว้าง ๕.๐๐ เมตร ยาว ๑,๐๐๐ เมตร หรือ พื้นที่ดำเนินการไม่น้อย กว่า ๕,๐๐๐ตารางเมตร	๓,๗๕๐,๐๐๐	๓,๗๕๐,๐๐๐	๓,๗๕๐,๐๐๐	๓,๗๕๐,๐๐๐	๓,๗๕๐,๐๐๐	จำนวนถนนที่ ได้รับการ ปรับปรุง เพิ่มขึ้น	ประชาชน สะดวกรวดเร็ว ในการสัญจรไป มาและมีถนนที่ ได้มาตรฐาน	กองช่าง
๒๒	โครงการปรับปรุงถนน คอนกรีตเสริมเหล็ก สายทางเข้าบ้านก้าน หมู่ที่ ๔ บ้านทรงคีรี	เพื่อให้ประชาชนได้รับ ความสะดวกในการ สัญจรไปมาและขนส่ง ผลผลิตทางการเกษตร	ปรับปรุงถนน กว้าง ๕ เมตร ยาว ๕๐ เมตร หรือพื้นที่ดำเนินการไม่ น้อยกว่า ๒๕๐ ตาราง เมตร	๑๘๒,๕๐๐	๑๘๒,๕๐๐	๑๘๒,๕๐๐	๑๘๒,๕๐๐	๑๘๒,๕๐๐	จำนวนถนนที่ ได้รับการ ปรับปรุง เพิ่มขึ้น	ประชาชน สะดวกรวดเร็ว ในการสัญจรไป มาและมีถนนที่ ได้มาตรฐาน	กองช่าง

ที่	โครงการ	วัตถุประสงค์	เป้าหมาย (ผลผลิตของโครงการ)	งบประมาณและที่ผ่านมา					ตัวชี้วัด (KPI)	ผลที่คาดว่าจะได้รับ	หน่วยงาน รับผิดชอบหลัก
				๒๕๖๖ (บาท)	๒๕๖๗ (บาท)	๒๕๖๘ (บาท)	๒๕๖๙ (บาท)	๒๕๗๐ (บาท)			
๒๓	โครงการปรับปรุง ซ่อมแซมถนนภายใน เขตตำบลเกียร์	เพื่อให้ประชาชนได้รับ ความสะดวกในการ สัญจรไปมาและขนส่ง ผลผลิตทางการเกษตร	ปรับปรุง ซ่อมแซม ถนน ภายในเขตตำบลเกียร์	๕๐๐,๐๐๐	๘๐๐,๐๐๐	๘๐๐,๐๐๐	๘๐๐,๐๐๐	๘๐๐,๐๐๐	จำนวนถนนที่ ได้รับการ ปรับปรุง เพิ่มขึ้น	ประชาชน สะดวกรวดเร็ว ในการสัญจรไป มาและมีถนนที่ ได้มาตรฐาน	กองช่าง
๒๔	โครงการบุกเบิกถนน ดินเดิมสายไอบีอานา - ร่มไทร หมู่ที่ ๓	เพื่อให้ประชาชนได้รับ ความสะดวกในการ สัญจรไปมาและขนส่ง ผลผลิตทางการเกษตร	บุกเบิกถนน คสล. ยาว ๕,๐๐๐ เมตร กว้าง ๖.๐๐ เมตร หรือ พื้นที่ดำเนินการไม่น้อย กว่า ๓๐,๐๐๐ ตาราง เมตร	๓,๖๐๐,๐๐๐	๓,๖๐๐,๐๐๐	๓,๖๐๐,๐๐๐	๓,๖๐๐,๐๐๐	๓,๖๐๐,๐๐๐	จำนวนถนนที่ ได้มาตรฐาน เพิ่มขึ้น	ประชาชน สะดวกรวดเร็ว ในการสัญจรไป มาและมีถนนที่ ได้มาตรฐาน	กองช่าง
๒๕	โครงการบุกเบิกถนน สายทรงคีรี หมู่ที่ ๔ บ้านทรงคีรี	เพื่อให้ประชาชนได้รับ ความสะดวกในการ สัญจรไปมาและขนส่ง ผลผลิตทางการเกษตร	บุกเบิกถนน ยาว ๑,๕๐๐ เมตร กว้าง ๖.๐๐ เมตรหรือ พื้นที่ดำเนินการไม่น้อย กว่า ๙,๐๐๐ ตารางเมตร	๘๑๐,๐๐๐	๘๑๐,๐๐๐	๘๑๐,๐๐๐	๘๑๐,๐๐๐	๘๑๐,๐๐๐	จำนวนถนนที่ ได้มาตรฐาน เพิ่มขึ้น	ประชาชน สะดวกรวดเร็ว ในการสัญจรไป มาและมีถนนที่ ได้มาตรฐาน	กองช่าง
๒๖	โครงการถมดินพร้อม วางท่อ ข้างบala เขาะห์ หมู่ที่ ๑	เพื่อให้ประชาชนได้รับ ความสะดวกในการ สัญจรไปมาและขนส่ง ผลผลิตทางการเกษตร	ถมดินพร้อมวางท่อข้าง บalaเขาะห์ หมู่ที่ ๑	๔๐๐,๐๐๐	๔๐๐,๐๐๐	๔๐๐,๐๐๐	๔๐๐,๐๐๐	๔๐๐,๐๐๐	จำนวนถนนที่ ได้มาตรฐาน เพิ่มขึ้น	ประชาชน สะดวกรวดเร็ว ในการสัญจรไป มาและมีถนนที่ ได้มาตรฐาน	กองช่าง
๒๗	โครงการก่อสร้างคู ระบายน้ำ คสล.บ้าน แบตา หมู่ที่ ๒	เพื่อแก้ไขปัญหา ท่วมขังตามแนวถนน	ก่อสร้างคูระบายน้ำ จำนวน ๑ แห่ง	๓๐๐,๐๐๐	๓๐๐,๐๐๐	๓๐๐,๐๐๐	๓๐๐,๐๐๐	๓๐๐,๐๐๐	จำนวนคู ระบายน้ำที่ได้ มาตรฐาน	ลดปัญหาน้ำ ท่วมขังในพื้นที่	กองช่าง
๒๘	โครงการก่อสร้างคู ระบายน้ำ คสล.	เพื่อแก้ไขปัญหา ท่วมขังตามแนวถนน	ก่อสร้างคูระบายน้ำ จำนวน ๑ แห่ง	๓๐๐,๐๐๐	๓๐๐,๐๐๐	๓๐๐,๐๐๐	๓๐๐,๐๐๐	๓๐๐,๐๐๐	จำนวนคู ระบายน้ำที่ได้	ลดปัญหาน้ำ ท่วมขังในพื้นที่	กองช่าง

ที่	โครงการ	วัตถุประสงค์	เป้าหมาย (ผลผลิตของโครงการ)	งบประมาณและที่ผ่านมา					ตัวชี้วัด (KPI)	ผลที่คาดว่าจะได้รับ	หน่วยงาน รับผิดชอบหลัก
				๒๕๖๖ (บาท)	๒๕๖๗ (บาท)	๒๕๖๘ (บาท)	๒๕๖๙ (บาท)	๒๕๗๐ (บาท)			
	สายลาละมาตอ หมู่ที่ ๒								มาตรฐาน เพิ่มขึ้น		
๒๙	โครงการก่อสร้างคู ระบายน้ำ คสล. หมู่ที่ ๓	เพื่อแก้ไขปัญหา ท่วมขังตามแนวถนน	ก่อสร้างคูระบายน้ำ จำนวน ๑ แห่ง	๓๐๐,๐๐๐	๓๐๐,๐๐๐	๓๐๐,๐๐๐	๓๐๐,๐๐๐	๓๐๐,๐๐๐	จำนวนคู ระบายน้ำที่ได้ มาตรฐาน เพิ่มขึ้น	ลดปัญหาน้ำ ท่วมขังในพื้นที่	กองช่าง
๓๐	โครงการปรับปรุง ซ่อมแซมคูระบายน้ำ ในเขต อบต.เกียร์	เพื่อให้ประชาชนได้รับ ความสะดวกในการ สัญจรไปมา ลดปัญหา น้ำท่วมขัง	ปรับปรุงซ่อมแซมคู ระบายน้ำในเขต อบต. เกียร์	๓๐๐,๐๐๐	๓๐๐,๐๐๐	๓๐๐,๐๐๐	๓๐๐,๐๐๐	๓๐๐,๐๐๐	จำนวนคู ระบายน้ำที่ได้ มาตรฐาน เพิ่มขึ้น	ลดปัญหาน้ำ ท่วมขังในพื้นที่	กองช่าง
๓๑	โครงการก่อสร้าง สะพานคอนกรีต บ้าน ไอบีอานา หมู่ที่ ๓	เพื่อให้ประชาชนได้รับ ความสะดวกในการ สัญจรไปมา	ก่อสร้างสะพานคอนกรีต จำนวน ๑ แห่ง	๑๕,๐๐๐,๐๐๐	๑๕,๐๐๐,๐๐๐	๑๕,๐๐๐,๐๐๐	๑๕,๐๐๐,๐๐๐	๑๕,๐๐๐,๐๐๐	จำนวนสะพาน ที่ได้มาตรฐาน เพิ่มขึ้น	ประชาชน สะดวกรวดเร็ว ในการสัญจรไป มา	กองช่าง
๓๒	โครงการก่อสร้างท่อ เหลี่ยม หมู่ที่ ๒	เพื่อให้้ำสามารถ ระบายได้อย่างสะดวก ลดปัญหาน้ำท่วมขัง	ก่อสร้างท่อเหลี่ยม ตามแบบมาตรฐาน หมู่ที่ ๒	๓๘๐,๐๐๐	๓๘๐,๐๐๐	๓๘๐,๐๐๐	๓๘๐,๐๐๐	๓๘๐,๐๐๐	จำนวนท่อ เหลี่ยมที่ได้ มาตรฐาน เพิ่มขึ้น	ลดปัญหาน้ำ ท่วมขังในพื้นที่	กองช่าง
๓๓	โครงการก่อสร้างท่อ เหลี่ยม หมู่ที่ ๓	เพื่อให้้ำสามารถ ระบายได้อย่างสะดวก ลดปัญหาน้ำท่วมขัง	ก่อสร้างท่อเหลี่ยม ตามแบบมาตรฐาน หมู่ที่ ๓	๓๘๐,๐๐๐	๓๘๐,๐๐๐	๓๘๐,๐๐๐	๓๘๐,๐๐๐	๓๘๐,๐๐๐	จำนวนท่อ เหลี่ยมที่ได้ มาตรฐาน เพิ่มขึ้น	ลดปัญหาน้ำ ท่วมขังในพื้นที่	กองช่าง
๓๔	โครงการก่อสร้างท่อ เหลี่ยม หมู่ที่ ๔	เพื่อให้้ำสามารถ ระบายได้อย่างสะดวก ลดปัญหาน้ำท่วมขัง	ก่อสร้างท่อเหลี่ยม ตามแบบมาตรฐาน หมู่ที่ ๔	๓๘๐,๐๐๐	๓๘๐,๐๐๐	๓๘๐,๐๐๐	๓๘๐,๐๐๐	๓๘๐,๐๐๐	จำนวนท่อ เหลี่ยมที่ได้ มาตรฐาน เพิ่มขึ้น	ลดปัญหาน้ำ ท่วมขังในพื้นที่	กองช่าง
๓๕	โครงการก่อสร้างท่อ เหลี่ยม หมู่ที่ ๕	เพื่อให้้ำสามารถ ระบายได้อย่างสะดวก	ก่อสร้างท่อเหลี่ยม ตามแบบมาตรฐาน	๓๘๐,๐๐๐	๓๘๐,๐๐๐	๓๘๐,๐๐๐	๓๘๐,๐๐๐	๓๘๐,๐๐๐	จำนวนท่อ เหลี่ยมที่ได้	ลดปัญหาน้ำ ท่วมขังในพื้นที่	กองช่าง

ที่	โครงการ	วัตถุประสงค์	เป้าหมาย (ผลผลิตของโครงการ)	งบประมาณและที่ผ่านมา					ตัวชี้วัด (KPI)	ผลที่คาดว่าจะได้รับ	หน่วยงาน รับผิดชอบหลัก
				๒๕๖๖ (บาท)	๒๕๖๗ (บาท)	๒๕๖๘ (บาท)	๒๕๖๙ (บาท)	๒๕๗๐ (บาท)			
		ลดปัญหาน้ำท่วมขัง	หมู่ที่ ๕						มาตรฐานเพิ่มขึ้น		
๓๖	โครงการปรับปรุง ซ่อมแซมท่อเหลี่ยม ภายในเขต อบต.เกียร์ หมู่ที่ ๑	เพื่อให้ประชาชนได้รับ ความสะดวกในการ สัญจรไปมา ลดปัญหา น้ำท่วมขัง	ปรับปรุงซ่อมแซมท่อ เหลี่ยมในเขต อบต.เกียร์ หมู่ที่ ๑	๓๐๐,๐๐๐	๓๐๐,๐๐๐	๓๐๐,๐๐๐	๓๐๐,๐๐๐	๓๐๐,๐๐๐	จำนวนท่อ เหลี่ยมที่ได้รับการ ปรับปรุง	ลดปัญหาน้ำ ท่วมขังในพื้นที่	กองช่าง
๓๗	โครงการปรับปรุง ซ่อมแซมท่อเหลี่ยม ภายในเขต อบต.เกียร์ หมู่ที่ ๒	เพื่อให้ประชาชนได้รับ ความสะดวกในการ สัญจรไปมา ลดปัญหา น้ำท่วมขัง	ปรับปรุงซ่อมแซมท่อ เหลี่ยมในเขต อบต.เกียร์ หมู่ที่ ๒	๓๐๐,๐๐๐	๓๐๐,๐๐๐	๓๐๐,๐๐๐	๓๐๐,๐๐๐	๓๐๐,๐๐๐	จำนวนท่อ เหลี่ยมที่ได้รับการ ปรับปรุง	ลดปัญหาน้ำ ท่วมขังในพื้นที่	กองช่าง
๓๘	โครงการปรับปรุง ซ่อมแซมท่อเหลี่ยม ภายในเขต อบต.เกียร์ หมู่ที่ ๓	เพื่อให้ประชาชนได้รับ ความสะดวกในการ สัญจรไปมา ลดปัญหา น้ำท่วมขัง	ปรับปรุงซ่อมแซมท่อ เหลี่ยมในเขต อบต.เกียร์ หมู่ที่ ๓	๓๐๐,๐๐๐	๓๐๐,๐๐๐	๓๐๐,๐๐๐	๓๐๐,๐๐๐	๓๐๐,๐๐๐	จำนวนท่อ เหลี่ยมที่ได้รับการ ปรับปรุง	ลดปัญหาน้ำ ท่วมขังในพื้นที่	กองช่าง
๓๙	โครงการปรับปรุง ซ่อมแซมท่อเหลี่ยม ภายในเขต อบต.เกียร์ หมู่ที่ ๔	เพื่อให้ประชาชนได้รับ ความสะดวกในการ สัญจรไปมา ลดปัญหา น้ำท่วมขัง	ปรับปรุงซ่อมแซมท่อ เหลี่ยมในเขต อบต.เกียร์ หมู่ที่ ๔	๓๐๐,๐๐๐	๓๐๐,๐๐๐	๓๐๐,๐๐๐	๓๐๐,๐๐๐	๓๐๐,๐๐๐	จำนวนท่อ เหลี่ยมที่ได้รับการ ปรับปรุง	ลดปัญหาน้ำ ท่วมขังในพื้นที่	กองช่าง
๔๐	โครงการปรับปรุง ซ่อมแซมท่อเหลี่ยม ภายในเขต อบต.เกียร์ หมู่ที่ ๕	เพื่อให้ประชาชนได้รับ ความสะดวกในการ สัญจรไปมา ลดปัญหา น้ำท่วมขัง	ปรับปรุงซ่อมแซมท่อ เหลี่ยมในเขต อบต.เกียร์ หมู่ที่ ๕	๓๐๐,๐๐๐	๓๐๐,๐๐๐	๓๐๐,๐๐๐	๓๐๐,๐๐๐	๓๐๐,๐๐๐	จำนวนท่อ เหลี่ยมที่ได้รับการ ปรับปรุง	ลดปัญหาน้ำ ท่วมขังในพื้นที่	กองช่าง
๔๑	โครงการปรับปรุง ซ่อมแซม ต่อเติม ฝาย หมู่ที่ ๑	เพื่อปรับปรุง ซ่อมแซม ต่อเติมเขตฝายที่ชำรุด ให้กลับมามีสภาพ พร้อมใช้งาน	ปรับปรุง ซ่อมแซม ต่อเติม ฝายภายในเขต ตำบลเกียร์	๕๐๐,๐๐๐	๕๐๐,๐๐๐	๕๐๐,๐๐๐	๕๐๐,๐๐๐	๕๐๐,๐๐๐	จำนวนฝาย ได้รับการ ปรับปรุง	ประชาชนมีน้ำ อุปโภคบริโภค เพียงพอ	กองช่าง
๔๒	โครงการปรับปรุง ซ่อมแซม ต่อเติม ฝาย	เพื่อปรับปรุง ซ่อมแซม ต่อเติมเขตฝายที่ชำรุด	ปรับปรุง ซ่อมแซม ต่อเติม ฝายภายในเขต	๕๐๐,๐๐๐	๕๐๐,๐๐๐	๕๐๐,๐๐๐	๕๐๐,๐๐๐	๕๐๐,๐๐๐	จำนวนฝาย ได้รับการ	ประชาชนมีน้ำ อุปโภคบริโภค	กองช่าง

ที่	โครงการ	วัตถุประสงค์	เป้าหมาย (ผลผลิตของโครงการ)	งบประมาณและที่ผ่านมา					ตัวชี้วัด (KPI)	ผลที่คาดว่าจะได้รับ	หน่วยงาน รับผิดชอบหลัก
				๒๕๖๖ (บาท)	๒๕๖๗ (บาท)	๒๕๖๘ (บาท)	๒๕๖๙ (บาท)	๒๕๗๐ (บาท)			
	หมู่ที่ ๒	ให้กลับมามีสภาพพร้อมใช้งาน	ตำบลเกียร์						ปรับปรุง	เพียงพอ	
๔๓	โครงการปรับปรุงซ่อมแซม ต่อเติม ฝาย หมู่ที่ ๓	เพื่อปรับปรุง ซ่อมแซม ต่อเติมเขตฝายที่ชำรุดให้กลับมามีสภาพพร้อมใช้งาน	ปรับปรุง ซ่อมแซม ต่อเติม ฝายภายในเขตตำบลเกียร์	๕๐๐,๐๐๐	๕๐๐,๐๐๐	๕๐๐,๐๐๐	๕๐๐,๐๐๐	๕๐๐,๐๐๐	จำนวนฝายได้รับการปรับปรุง	ประชาชนมีน้ำอุปโภคบริโภคเพียงพอ	กองช่าง
๔๔	โครงการปรับปรุงซ่อมแซม ต่อเติม ฝาย หมู่ที่ ๔	เพื่อปรับปรุง ซ่อมแซม ต่อเติมเขตฝายที่ชำรุดให้กลับมามีสภาพพร้อมใช้งาน	ปรับปรุง ซ่อมแซม ต่อเติม ฝายภายในเขตตำบลเกียร์	๕๐๐,๐๐๐	๕๐๐,๐๐๐	๕๐๐,๐๐๐	๕๐๐,๐๐๐	๕๐๐,๐๐๐	จำนวนฝายได้รับการปรับปรุง	ประชาชนมีน้ำอุปโภคบริโภคเพียงพอ	กองช่าง
๔๕	โครงการปรับปรุงซ่อมแซม ต่อเติม ฝาย หมู่ที่ ๕	เพื่อปรับปรุง ซ่อมแซม ต่อเติมเขตฝายที่ชำรุดให้กลับมามีสภาพพร้อมใช้งาน	ปรับปรุง ซ่อมแซม ต่อเติม ฝายภายในเขตตำบลเกียร์	๕๐๐,๐๐๐	๕๐๐,๐๐๐	๕๐๐,๐๐๐	๕๐๐,๐๐๐	๕๐๐,๐๐๐	จำนวนฝายได้รับการปรับปรุง	ประชาชนมีน้ำอุปโภคบริโภคเพียงพอ	กองช่าง
๔๖	โครงการขยายเขตประปาหมู่บ้าน หมู่ที่ ๑	เพื่อขยายเขตประปาในเขตตำบลเกียร์	ขยายเขตประปา ท่อเมนประปา ให้มีกำลังการผลิตเพียงพอ	๒๕๐,๐๐๐	๒๕๐,๐๐๐	๒๕๐,๐๐๐	๒๕๐,๐๐๐	๒๕๐,๐๐๐	จำนวนเขตประปาเพิ่มขึ้น	ประชาชนมีน้ำอุปโภคบริโภคเพียงพอ	กองช่าง
๔๗	โครงการขยายเขตประปาหมู่บ้าน หมู่ที่ ๒	เพื่อขยายเขตประปาในเขตตำบลเกียร์	ขยายเขตประปา ท่อเมนประปา ให้มีกำลังการผลิตเพียงพอ	๒๕๐,๐๐๐	๒๕๐,๐๐๐	๒๕๐,๐๐๐	๒๕๐,๐๐๐	๒๕๐,๐๐๐	จำนวนเขตประปาเพิ่มขึ้น	ประชาชนมีน้ำอุปโภคบริโภคเพียงพอ	กองช่าง
๔๘	โครงการขยายเขตประปาหมู่บ้าน หมู่ที่ ๓	เพื่อขยายเขตประปาในเขตตำบลเกียร์	ขยายเขตประปา ท่อเมนประปา ให้มีกำลังการผลิตเพียงพอ	๒๕๐,๐๐๐	๒๕๐,๐๐๐	๒๕๐,๐๐๐	๒๕๐,๐๐๐	๒๕๐,๐๐๐	จำนวนเขตประปาเพิ่มขึ้น	ประชาชนมีน้ำอุปโภคบริโภคเพียงพอ	กองช่าง
๔๙	โครงการขยายเขตประปาหมู่บ้าน หมู่ที่ ๔	เพื่อขยายเขตประปาในเขตตำบลเกียร์	ขยายเขตประปา ท่อเมนประปา ให้มีกำลังการผลิตเพียงพอ	๒๕๐,๐๐๐	๒๕๐,๐๐๐	๒๕๐,๐๐๐	๒๕๐,๐๐๐	๒๕๐,๐๐๐	จำนวนเขตประปาเพิ่มขึ้น	ประชาชนมีน้ำอุปโภคบริโภคเพียงพอ	กองช่าง
๕๐	โครงการขยายเขตประปาหมู่บ้าน	เพื่อขยายเขตประปาในเขตตำบลเกียร์	ขยายเขตประปา ท่อเมนประปา ให้มีกำลังการผลิตเพียงพอ	๒๕๐,๐๐๐	๒๕๐,๐๐๐	๒๕๐,๐๐๐	๒๕๐,๐๐๐	๒๕๐,๐๐๐	จำนวนเขตประปาเพิ่มขึ้น	ประชาชนมีน้ำอุปโภคบริโภคเพียงพอ	กองช่าง

ที่	โครงการ	วัตถุประสงค์	เป้าหมาย (ผลผลิตของโครงการ)	งบประมาณและที่ผ่านมา					ตัวชี้วัด (KPI)	ผลที่คาดว่าจะได้รับ	หน่วยงาน รับผิดชอบหลัก
				๒๕๖๖ (บาท)	๒๕๖๗ (บาท)	๒๕๖๘ (บาท)	๒๕๖๙ (บาท)	๒๕๗๐ (บาท)			
	หมู่ที่ ๕		ผลิตเพียงพอ							เพียงพอ	
๕๑	โครงการปรับปรุง ซ่อมแซม ต่อเติม ประปาหมู่บ้าน หมู่ที่ ๑	เพื่อปรับปรุง ซ่อมแซม ต่อเติมเขตประปาที่ ชำรุดให้กลับมามี สภาพที่ดี	ปรับปรุง ซ่อมแซมท่อ ประปาที่รั่ว หรือมีปัญหา ให้สามารถพร้อมใช้งาน	๕๐๐,๐๐๐	๕๐๐,๐๐๐	๕๐๐,๐๐๐	๕๐๐,๐๐๐	๕๐๐,๐๐๐	จำนวนเขต ประปาเพิ่มขึ้น	ประชาชนมีน้ำ อุปโภคบริโภค เพียงพอ	กองช่าง
๕๒	โครงการปรับปรุง ซ่อมแซม ต่อเติม ประปาหมู่บ้าน หมู่ที่ ๒	เพื่อปรับปรุง ซ่อมแซม ต่อเติมเขตประปาที่ ชำรุดให้กลับมามี สภาพที่ดี	ปรับปรุง ซ่อมแซมท่อ ประปาที่รั่ว หรือมีปัญหา ให้สามารถพร้อมใช้งาน	๕๐๐,๐๐๐	๕๐๐,๐๐๐	๕๐๐,๐๐๐	๕๐๐,๐๐๐	๕๐๐,๐๐๐	จำนวนเขต ประปาเพิ่มขึ้น	ประชาชนมีน้ำ อุปโภคบริโภค เพียงพอ	กองช่าง
๕๓	โครงการปรับปรุง ซ่อมแซม ต่อเติม ประปาหมู่บ้าน หมู่ที่ ๓	เพื่อปรับปรุง ซ่อมแซม ต่อเติมเขตประปาที่ ชำรุดให้กลับมามี สภาพที่ดี	ปรับปรุง ซ่อมแซมท่อ ประปาที่รั่ว หรือมีปัญหา ให้สามารถพร้อมใช้งาน	๕๐๐,๐๐๐	๕๐๐,๐๐๐	๕๐๐,๐๐๐	๕๐๐,๐๐๐	๕๐๐,๐๐๐	จำนวนเขต ประปาเพิ่มขึ้น	ประชาชนมีน้ำ อุปโภคบริโภค เพียงพอ	กองช่าง
๕๔	โครงการปรับปรุง ซ่อมแซม ต่อเติม ประปาหมู่บ้าน หมู่ที่ ๔	เพื่อปรับปรุง ซ่อมแซม ต่อเติมเขตประปาที่ ชำรุดให้กลับมามี สภาพที่ดี	ปรับปรุง ซ่อมแซมท่อ ประปาที่รั่ว หรือมีปัญหา ให้สามารถพร้อมใช้งาน	๕๐๐,๐๐๐	๕๐๐,๐๐๐	๕๐๐,๐๐๐	๕๐๐,๐๐๐	๕๐๐,๐๐๐	จำนวนเขต ประปาเพิ่มขึ้น	ประชาชนมีน้ำ อุปโภคบริโภค เพียงพอ	กองช่าง
๕๕	โครงการปรับปรุง ซ่อมแซม ต่อเติม ประปาหมู่บ้าน หมู่ที่ ๕	เพื่อปรับปรุง ซ่อมแซม ต่อเติมเขตประปาที่ ชำรุดให้กลับมามี สภาพที่ดี	ปรับปรุง ซ่อมแซมท่อ ประปาที่รั่ว หรือมีปัญหา ให้สามารถพร้อมใช้งาน	๕๐๐,๐๐๐	๕๐๐,๐๐๐	๕๐๐,๐๐๐	๕๐๐,๐๐๐	๕๐๐,๐๐๐	จำนวนเขต ประปาเพิ่มขึ้น	ประชาชนมีน้ำ อุปโภคบริโภค เพียงพอ	กองช่าง
๕๖	โครงการติดตั้งป้าย สัญลักษณ์เกี่ยวกับ การจราจรในเขต รับผิดชอบ อบต.เกียร์	เพื่อสร้างความเป็น ระเบียบเรียบร้อยและ ความปลอดภัยในการ สัญจรไปมาภายใน หมู่บ้าน	ป้ายจราจรภายใน อบต. เกียร์	๑๐๐,๐๐๐	๑๐๐,๐๐๐	๑๐๐,๐๐๐	๑๐๐,๐๐๐	๑๐๐,๐๐๐	ร้อยละของ ประชาชนพึง พอใจต่อการ ให้บริการ สาธารณะ	ประชาชนได้รู้ เส้นทางภายใน หมู่บ้านและ สร้างความเป็น ระเบียบ เรียบร้อย	กองช่าง

ที่	โครงการ	วัตถุประสงค์	เป้าหมาย (ผลผลิตของโครงการ)	งบประมาณและที่ผ่านมา					ตัวชี้วัด (KPI)	ผลที่คาดว่าจะได้รับ	หน่วยงาน รับผิดชอบหลัก
				๒๕๖๖ (บาท)	๒๕๖๗ (บาท)	๒๕๖๘ (บาท)	๒๕๖๙ (บาท)	๒๕๗๐ (บาท)			
๕๗	โครงการจัดซื้อป้าย หมู่บ้าน/ป้ายถนน พร้อมติดตั้ง ในเขต อบต.เกียร์	เพื่อบอกเส้นทางต่างๆ และความเป็นระเบียบ เรียบร้อยภายใน หมู่บ้าน	ป้ายหมู่บ้าน/ป้ายถนน ภายในหมู่บ้าน	๓๐๐,๐๐๐	๓๐๐,๐๐๐	๓๐๐,๐๐๐	๓๐๐,๐๐๐	๓๐๐,๐๐๐	ร้อยละของ ประชาชนพึง พอใจต่อการ ให้บริการ สาธารณะ	ประชาชนได้รู้ เส้นทางภายใน หมู่บ้าน	กองช่าง
๕๘	โครงการขุดลอกคลอง เพื่อการระบายน้ำ สายคลอง หมู่ที่ ๕	เพื่อเป็นการระบายน้ำ ท่วมขังจากปัญหา อุทกภัยน้ำท่วมภายใน พื้นที่ต่างๆ	ขุดลอกคลองระบายน้ำ หมู่ที่ ๕ ระยะทาง ๒,๐๐๐ เมตร กว้าง ๒.๕ เมตร ลึก ๐.๕ เมตร หรือ ตามแบบที่ อบต.กำหนด	๕๐๐,๐๐๐	๕๐๐,๐๐๐	๕๐๐,๐๐๐	๕๐๐,๐๐๐	๕๐๐,๐๐๐	ประชาชนร้อยละ ๖๐ สะดวกในการ สัญจร ไปมา	ประชาชน สะดวกรวดเร็ว ในการสัญจรไป มาและมีถนนที่ ได้มาตรฐาน	กองช่าง
๕๙	โครงการก่อสร้างถนน คอนกรีตเสริมเหล็ก สายน้ำตกธารหินงาม หมู่ที่ ๒ บ้านแบตา	เพื่อให้ประชาชนได้รับ ความสะดวกในการ สัญจรไปมา	ก่อสร้างถนน คสล. กว้าง ๕ เมตร ยาว ๑,๐๐๐ เมตร หรือพื้นที่ไม่น้อย กว่า ๕,๐๐๐ ตารางเมตร	๓,๗๕๐,๐๐๐	๓,๗๕๐,๐๐๐	๓,๗๕๐,๐๐๐	๓,๗๕๐,๐๐๐	๓,๗๕๐,๐๐๐	จำนวนถนนที่ ได้มาตรฐาน เพิ่มขึ้น	ประชาชน สะดวกรวดเร็ว ในการสัญจรไป มาและมีถนนที่ ได้มาตรฐาน	กองช่าง
๖๐	โครงการก่อสร้างถนน คอนกรีตเสริมเหล็ก สายเขาน้ำใส หมู่ที่ ๓ บ้านน้ำใส	เพื่อให้ประชาชนได้รับ ความสะดวกในการ สัญจรไปมา	ก่อสร้างถนน คสล. กว้าง ๕ เมตร ยาว ๑,๐๐๐ เมตร หรือพื้นที่ไม่น้อย กว่า ๕,๐๐๐ ตารางเมตร	๓,๗๕๐,๐๐๐	๓,๗๕๐,๐๐๐	๓,๗๕๐,๐๐๐	๓,๗๕๐,๐๐๐	๓,๗๕๐,๐๐๐	จำนวนถนนที่ ได้มาตรฐาน เพิ่มขึ้น	ประชาชน สะดวกรวดเร็ว ในการสัญจรไป มาและมีถนนที่ ได้มาตรฐาน	กองช่าง
๖๑	โครงการก่อสร้างถนน คอนกรีตเสริมเหล็ก บ้านสายบริษัท (นอก) หมู่ที่ ๕ บ้านสาย บริษัทนอก	เพื่อให้ประชาชนได้รับ ความสะดวกในการ สัญจรไปมา	ก่อสร้างถนน คสล. กว้าง ๕ เมตร ยาว ๑,๐๐๐ เมตร หรือพื้นที่ไม่น้อย กว่า ๕,๐๐๐ ตารางเมตร	๓,๗๕๐,๐๐๐	๓,๗๕๐,๐๐๐	๓,๗๕๐,๐๐๐	๓,๗๕๐,๐๐๐	๓,๗๕๐,๐๐๐	จำนวนถนนที่ ได้มาตรฐาน เพิ่มขึ้น	ประชาชน สะดวกรวดเร็ว ในการสัญจรไป มาและมีถนนที่ ได้มาตรฐาน	กองช่าง

ที่	โครงการ	วัตถุประสงค์	เป้าหมาย (ผลผลิตของโครงการ)	งบประมาณและที่ผ่านมา					ตัวชี้วัด (KPI)	ผลที่คาดว่าจะได้รับ	หน่วยงาน รับผิดชอบหลัก
				๒๕๖๖ (บาท)	๒๕๖๗ (บาท)	๒๕๖๘ (บาท)	๒๕๖๙ (บาท)	๒๕๗๐ (บาท)			
๖๒	โครงการก่อสร้างถนนคอนกรีตเสริมเหล็ก เขาไม้ตาย หมู่ที่ ๕ บ้านสายบริษัท	เพื่อให้ประชาชนได้รับความสะดวกในการสัญจรไปมา	กว้าง ๔.๐๐ เมตร ยาว ๑,๐๐๐ เมตร หรือมีพื้นที่ไม่น้อยกว่า ๔,๐๐๐ ตารางเมตร	๓,๐๐๐,๐๐๐	๓,๐๐๐,๐๐๐	๓,๐๐๐,๐๐๐	๓,๐๐๐,๐๐๐	๓,๐๐๐,๐๐๐	จำนวนถนนที่ได้มาตรฐานเพิ่มขึ้น	ประชาชนสะดวกรวดเร็วในการสัญจรไปมาและมีถนนที่ได้มาตรฐาน	กองช่าง
๖๓	โครงการก่อสร้างถนนคอนกรีตเสริมเหล็ก สายโสกกก หมู่ที่ ๕ บ้านสายบริษัท	เพื่อให้ประชาชนได้รับความสะดวกในการสัญจรไปมา	กว้าง ๔.๐๐ เมตร ยาว ๑,๐๐๐ เมตร หรือมีพื้นที่ไม่น้อยกว่า ๔,๐๐๐ เมตร	๓,๐๐๐,๐๐๐	๓,๐๐๐,๐๐๐	๓,๐๐๐,๐๐๐	๓,๐๐๐,๐๐๐	๓,๐๐๐,๐๐๐	จำนวนถนนที่ได้มาตรฐานเพิ่มขึ้น	ประชาชนสะดวกรวดเร็วในการสัญจรไปมาและมีถนนที่ได้มาตรฐาน	กองช่าง
๖๔	โครงการก่อสร้างถนนคอนกรีตเสริมเหล็ก สายหมู่ที่ ๕ เชื่อมขอยลุงแคล้ว บ้านสายบริษัท	เพื่อให้ประชาชนได้รับความสะดวกในการสัญจรไปมา	กว้าง ๔.๐๐ เมตร ยาว ๒,๐๐๐ เมตร หรือมีพื้นที่ไม่น้อยกว่า ๘,๐๐๐ เมตร	๖,๐๐๐,๐๐๐	๖,๐๐๐,๐๐๐	๖,๐๐๐,๐๐๐	๖,๐๐๐,๐๐๐	๖,๐๐๐,๐๐๐	จำนวนถนนที่ได้มาตรฐานเพิ่มขึ้น	ประชาชนสะดวกรวดเร็วในการสัญจรไปมาและมีถนนที่ได้มาตรฐาน	กองช่าง
๖๕	โครงการบุกเบิกถนนดินเดิมสายบริษัทนอก เชื่อมโสกกาเปะ หมู่ที่ ๑ บ้านเกียรติ	เพื่อให้ประชาชนได้รับความสะดวกในการสัญจรไปมา	กว้าง ๔.๐๐ เมตร ยาว ๓,๕๐๐ เมตร หรือมีพื้นที่ไม่น้อยกว่า ๑๔,๐๐๐ เมตร	๙,๙๐๐,๐๐๐	๙,๙๐๐,๐๐๐	๙,๙๐๐,๐๐๐	๙,๙๐๐,๐๐๐	๙,๙๐๐,๐๐๐	จำนวนถนนที่ได้มาตรฐานเพิ่มขึ้น	ประชาชนสะดวกรวดเร็วในการสัญจรไปมาและมีถนนที่ได้มาตรฐาน	กองช่าง
๖๖	โครงการก่อสร้างถนนคอนกรีตเสริมเหล็ก สายภูเขายาย่า หมู่ที่ ๓ บ้านน้ำใส	เพื่อให้ประชาชนได้รับความสะดวกในการสัญจรไปมา	กว้าง ๖.๐๐ เมตร ยาว ๒,๑๐๐ เมตร หนา ๐.๑๕ เมตร หรือมีพื้นที่ไม่น้อยกว่า ๑๒,๖๐๐ ตารางเมตร	๙,๙๐๐,๐๐๐	๙,๙๐๐,๐๐๐	๙,๙๐๐,๐๐๐	๙,๙๐๐,๐๐๐	๙,๙๐๐,๐๐๐	จำนวนถนนที่ได้มาตรฐานเพิ่มขึ้น	ประชาชนสะดวกรวดเร็วในการสัญจรไปมาและมีถนนที่ได้มาตรฐาน	กองช่าง

ที่	โครงการ	วัตถุประสงค์	เป้าหมาย (ผลผลิตของโครงการ)	งบประมาณและที่ผ่านมา					ตัวชี้วัด (KPI)	ผลที่คาดว่าจะได้รับ	หน่วยงาน รับผิดชอบหลัก
				๒๕๖๖ (บาท)	๒๕๖๗ (บาท)	๒๕๖๘ (บาท)	๒๕๖๙ (บาท)	๒๕๗๐ (บาท)			
๖๗	โครงการก่อสร้างถนนคอนกรีตเสริมเหล็กสายทะเลหมอก หมู่ที่ ๓ บ้านน้ำใส	เพื่อให้ประชาชนได้รับความสะดวกในการสัญจรไปมา	กว้าง ๖.๐๐ เมตร ยาว ๒,๑๐๐ เมตร หนา ๐.๑๕ เมตร หรือมีพื้นที่ไม่น้อยกว่า ๑๒,๖๐๐ เมตร หรือมีพื้นที่ไม่น้อยกว่า ๑๒,๖๐๐ เมตร	๙,๙๐๐,๐๐๐	๙,๙๐๐,๐๐๐	๙,๙๐๐,๐๐๐	๙,๙๐๐,๐๐๐	๙,๙๐๐,๐๐๐	จำนวนถนนที่ได้มาตรฐานเพิ่มขึ้น	ประชาชนสะดวกรวดเร็วในการสัญจรไปมาและมีถนนที่ได้มาตรฐาน	กองช่าง
๖๘	โครงการก่อสร้างถนนคอนกรีตเสริมเหล็กสายภูเขาบาและจาโตะ หมู่ที่ ๒ บ้านไอยามู	เพื่อให้ประชาชนได้รับความสะดวกในการสัญจรไปมา	กว้าง ๖.๐๐ เมตร ยาว ๒,๑๐๐ เมตร หนา ๐.๑๕ เมตร หรือมีพื้นที่ไม่น้อยกว่า ๑๒,๖๐๐ เมตร หรือมีพื้นที่ไม่น้อยกว่า ๑๒,๖๐๐ เมตร	๙,๙๐๐,๐๐๐	๙,๙๐๐,๐๐๐	๙,๙๐๐,๐๐๐	๙,๙๐๐,๐๐๐	๙,๙๐๐,๐๐๐	จำนวนถนนที่ได้มาตรฐานเพิ่มขึ้น	ประชาชนสะดวกรวดเร็วในการสัญจรไปมาและมีถนนที่ได้มาตรฐาน	กองช่าง
๖๙	โครงการก่อสร้างถนนคอนกรีตเสริมเหล็กสายบ้านเกียร หมู่ที่ ๑	เพื่อให้ประชาชนได้รับความสะดวกในการสัญจรไปมา	กว้าง ๖.๐๐ เมตร ยาว ๒,๑๐๐ เมตร หนา ๐.๑๕ เมตร หรือมีพื้นที่ไม่น้อยกว่า ๑๒,๖๐๐ เมตร หรือมีพื้นที่ไม่น้อยกว่า ๑๒,๖๐๐ เมตร	๙,๙๐๐,๐๐๐	๙,๙๐๐,๐๐๐	๙,๙๐๐,๐๐๐	๙,๙๐๐,๐๐๐	๙,๙๐๐,๐๐๐	จำนวนถนนที่ได้มาตรฐานเพิ่มขึ้น	ประชาชนสะดวกรวดเร็วในการสัญจรไปมาและมีถนนที่ได้มาตรฐาน	กองช่าง
๗๐	โครงการบุกเบิกถนนดินเดิมเรียบคลองไอยามู หมู่ที่ ๒	เพื่อให้ประชาชนได้รับความสะดวกในการสัญจรไปมาและขนส่งผลผลิตทางการเกษตร	บุกเบิกถนน คสล. กว้าง ๖.๐๐ เมตร ยาว ๒,๐๐๐ เมตร หรือมีพื้นที่ไม่น้อยกว่า ๑๒,๐๐๐ ตารางเมตร	๙๖๐,๐๐๐	๙๖๐,๐๐๐	๙๖๐,๐๐๐	๙๖๐,๐๐๐	๙๖๐,๐๐๐	จำนวนถนนที่ได้มาตรฐานเพิ่มขึ้น	ประชาชนสะดวกรวดเร็วในการสัญจรไปมาและมีถนนที่ได้มาตรฐาน	กองช่าง

ที่	โครงการ	วัตถุประสงค์	เป้าหมาย (ผลผลิตของโครงการ)	งบประมาณและที่ผ่านมา					ตัวชี้วัด (KPI)	ผลที่คาดว่าจะได้รับ	หน่วยงาน รับผิดชอบหลัก
				๒๕๖๖ (บาท)	๒๕๖๗ (บาท)	๒๕๖๘ (บาท)	๒๕๖๙ (บาท)	๒๕๗๐ (บาท)			
๗๑	โครงการก่อสร้างถนนคอนกรีตเสริมเหล็กสายจอบะ หมู่ที่ ๔ บ้านทรงคีรี	เพื่อให้ประชาชนได้รับความสะดวกในการสัญจรไปมา	กว้าง ๖.๐๐ เมตร ยาว ๑,๕๐๐ เมตร หรือมีพื้นที่ไม่น้อยกว่า ๙,๐๐๐ เมตร หรือมีพื้นที่ไม่น้อยกว่า ๑๒,๖๐๐ เมตร	๙,๙๐๐,๐๐๐	๙,๙๐๐,๐๐๐	๙,๙๐๐,๐๐๐	๙,๙๐๐,๐๐๐	๙,๙๐๐,๐๐๐	จำนวนถนนที่ได้มาตรฐานเพิ่มขึ้น	ประชาชนสะดวกรวดเร็วในการสัญจรไปมาและมีถนนที่ได้มาตรฐาน	กองช่าง
๗๒	โครงการก่อสร้างแนวป้องกันตลิ่ง หมู่ที่ ๕ บ้านสายบริษัท	เพื่อป้องกันน้ำกัดเซาะริมตลิ่ง	ก่อสร้างแนวป้องกันตลิ่งความยาว ๒๐๐ เมตร	๕๐๐,๐๐๐	๕๐๐,๐๐๐	๕๐๐,๐๐๐	๕๐๐,๐๐๐	๕๐๐,๐๐๐	มีแนวป้องกันตลิ่ง	ลดปัญหาน้ำกัดเซาะริมตลิ่งได้	กองช่าง
๗๓	โครงการบุกเบิกถนนหมู่ที่ ๕ บ้านสายบริษัท	เพื่อให้ประชาชนได้รับความสะดวกในการสัญจรไปมาและขนส่งผลผลิตทางการเกษตร	บุกเบิกถนน คสล. กว้าง ๖.๐๐ เมตร ยาว ๒,๐๐๐ เมตร หรือมีพื้นที่ไม่น้อยกว่า ๑๒,๐๐๐ ตารางเมตร	๙๐๐,๐๐๐	๙๐๐,๐๐๐	๙๐๐,๐๐๐	๙๐๐,๐๐๐	๙๐๐,๐๐๐	จำนวนถนนที่ได้มาตรฐานเพิ่มขึ้น	ประชาชนสะดวกรวดเร็วในการสัญจรไปมาและมีถนนที่ได้มาตรฐาน	กองช่าง
๗๔	โครงการก่อสร้างสะพานคอนกรีต หมู่ที่ ๒ บ้านไอยามู จำนวน ๑ แห่ง	เพื่อให้ประชาชนได้รับความสะดวกในการสัญจรไปมา	ก่อสร้างสะพานคอนกรีต หมู่ที่ ๒ บ้านไอยามู จำนวน ๑ แห่ง	๑๐,๐๐๐,๐๐๐	๑๐,๐๐๐,๐๐๐	๑๐,๐๐๐,๐๐๐	๑๐,๐๐๐,๐๐๐	๑๐,๐๐๐,๐๐๐	จำนวนสะพานที่ได้มาตรฐานเพิ่มขึ้น	ประชาชนสะดวกรวดเร็วในการสัญจรไปมาและมีสะพานที่ได้	ทางหลวงชนบท
	รวม...๗๔..โครงการ			๑๙๐,๗๗๕,๐๐๐	๑๙๑,๔๙๒,๐๐๐	๑๙๑,๔๙๒,๐๐๐	๑๙๑,๔๙๒,๐๐๐	๑๙๑,๔๙๒,๐๐๐			

ก. ยุทธศาสตร์ชาติ ๒๐ ปี ยุทธศาสตร์ที่ ๑ ยุทธศาสตร์ชาติด้านการสร้างความสามารถในการแข่งขัน

ข. แผนพัฒนาเศรษฐกิจและสังคมแห่งชาติ ฉบับที่ ๑๓ หมายความว่า ๕ ไทยเป็นประตูการค้าการลงทุนและยุทธศาสตร์ทางโลจิสติกส์ที่สำคัญของภูมิภาค

ค. Sustainable Development Goals : SDGs เป้าหมายที่ ๙ สร้างโครงสร้างพื้นฐานที่มีความทนทาน ส่งเสริมการพัฒนาอุตสาหกรรมที่ครอบคลุมและยั่งยืน และส่งเสริมนวัตกรรม

ง. ยุทธศาสตร์การพัฒนาจังหวัด ยุทธศาสตร์ที่ ๒ พัฒนาคุณภาพชีวิต ลดความเหลื่อมล้ำ พัฒนาจัดการโครงสร้างพื้นฐาน ทรัพยากรธรรมชาติและสิ่งแวดล้อมอย่างเป็นระบบ นำไปสู่ความมั่นคงและสันติสุขที่ยั่งยืน

จ. ยุทธศาสตร์การพัฒนาขององค์กรปกครองในเขตจังหวัดนราธิวาส ยุทธศาสตร์ที่ ๑ โครงสร้างพื้นฐาน

๑. ยุทธศาสตร์ที่ ๑ โครงสร้างพื้นฐาน

๔. กลยุทธ์ จัดให้มีไฟฟ้าและระบบโทรคมนาคมอย่างทั่วถึง

(๑) แผนงานเคหะและชุมชน

ที่	โครงการ	วัตถุประสงค์	เป้าหมาย (ผลผลิตของโครงการ)	งบประมาณและที่ผ่านมา					ตัวชี้วัด (KPI)	ผลที่คาดว่าจะได้รับ	หน่วยงาน รับผิดชอบหลัก
				๒๕๖๖ (บาท)	๒๕๖๗ (บาท)	๒๕๖๘ (บาท)	๒๕๖๙ (บาท)	๒๕๗๐ (บาท)			
๑	โครงการอุดหนุนการขยายเขตไฟฟ้าแรงต่ำในเขตตำบลเกียร์ หมู่ที่ ๓	เพื่อขยายเขตไฟฟ้าแรงต่ำในเขตตำบลเกียร์	อุดหนุนการไฟฟ้าสุโขทัยเพื่อขยายเขตไฟฟ้าแรงต่ำ หมู่ที่ ๓	๓๐๐,๐๐๐	๓๐๐,๐๐๐	๓๐๐,๐๐๐	๓๐๐,๐๐๐	๓๐๐,๐๐๐	จำนวนเขตไฟฟ้าแรงต่ำเพิ่มขึ้น	มีไฟฟ้าส่องสว่างเพียงพอ	กองช่าง
๒	โครงการอุดหนุนขยายเขตไฟฟ้าสาธารณะและติดตั้งในเขต อบต. เกียร์	เพื่อขยายเขตไฟฟ้าสาธารณะในเขต อบต. เกียร์	อุดหนุนการไฟฟ้าสุโขทัยเพื่อขยายเขตไฟฟ้าในเขตหมู่บ้าน หมู่ที่ ๑-๕	๒๐๐,๐๐๐	๒๐๐,๐๐๐	๒๐๐,๐๐๐	๒๐๐,๐๐๐	๒๐๐,๐๐๐	จำนวนเขตไฟฟ้าเพิ่มขึ้น	มีไฟฟ้าส่องสว่างเพียงพอ	กองช่าง
๓	โครงการปรับปรุงซ่อมแซมไฟฟ้าสาธารณะในเขต หมู่ที่ ๑	เพื่อให้การใช้งานได้ดีและมีประสิทธิภาพ	ปรับปรุงระบบไฟฟ้าให้สามารถใช้งานได้ปกติ	๒๐๐,๐๐๐	๒๐๐,๐๐๐	๒๐๐,๐๐๐	๒๐๐,๐๐๐	๒๐๐,๐๐๐	จำนวนเขตไฟฟ้าเพิ่มขึ้น	มีไฟฟ้าส่องสว่างเพียงพอ	กองช่าง
๔	โครงการปรับปรุงซ่อมแซมไฟฟ้าสาธารณะในเขต หมู่ที่ ๒	เพื่อให้การใช้งานได้ดีและมีประสิทธิภาพ	ปรับปรุงระบบไฟฟ้าให้สามารถใช้งานได้ปกติ	๒๐๐,๐๐๐	๒๐๐,๐๐๐	๒๐๐,๐๐๐	๒๐๐,๐๐๐	๒๐๐,๐๐๐	จำนวนเขตไฟฟ้าเพิ่มขึ้น	มีไฟฟ้าส่องสว่างเพียงพอ	กองช่าง

ที่	โครงการ	วัตถุประสงค์	เป้าหมาย (ผลผลิตของโครงการ)	งบประมาณและที่ผ่านมา					ตัวชี้วัด (KPI)	ผลที่คาดว่าจะได้รับ	หน่วยงาน รับผิดชอบหลัก
				๒๕๖๖ (บาท)	๒๕๖๗ (บาท)	๒๕๖๘ (บาท)	๒๕๖๙ (บาท)	๒๕๗๐ (บาท)			
๕	โครงการปรับปรุง ซ่อมแซมไฟฟ้า สาธารณะในเขต หมู่ที่ ๓	เพื่อให้การใช้งานได้ดี และมีประสิทธิภาพ	ปรับปรุงระบบไฟฟ้าให้ สามารถใช้งานได้ปกติ	๒๐๐,๐๐๐	๒๐๐,๐๐๐	๒๐๐,๐๐๐	๒๐๐,๐๐๐	๒๐๐,๐๐๐	จำนวนเขต ไฟฟ้าเพิ่มขึ้น	มีไฟฟ้าส่องสว่าง เพียงพอ	กองช่าง
๖	โครงการปรับปรุง ซ่อมแซมไฟฟ้า สาธารณะในเขต หมู่ที่ ๔	เพื่อให้การใช้งานได้ดี และมีประสิทธิภาพ	ปรับปรุงระบบไฟฟ้าให้ สามารถใช้งานได้ปกติ	๒๐๐,๐๐๐	๒๐๐,๐๐๐	๒๐๐,๐๐๐	๒๐๐,๐๐๐	๒๐๐,๐๐๐	จำนวนเขต ไฟฟ้าเพิ่มขึ้น	มีไฟฟ้าส่องสว่าง เพียงพอ	กองช่าง
๗	โครงการปรับปรุง ซ่อมแซมไฟฟ้า สาธารณะในเขต หมู่ที่ ๕	เพื่อให้การใช้งานได้ดี และมีประสิทธิภาพ	ปรับปรุงระบบไฟฟ้าให้ สามารถใช้งานได้ปกติ	๒๐๐,๐๐๐	๒๐๐,๐๐๐	๒๐๐,๐๐๐	๒๐๐,๐๐๐	๒๐๐,๐๐๐	จำนวนเขต ไฟฟ้าเพิ่มขึ้น	มีไฟฟ้าส่องสว่าง เพียงพอ	กองช่าง
	รวม...๗..โครงการ			๑,๕๐๐,๐๐๐	๑,๕๐๐,๐๐๐	๑,๕๐๐,๐๐๐	๑,๕๐๐,๐๐๐	๑,๕๐๐,๐๐๐			

รายละเอียดโครงการพัฒนา
แผนพัฒนาท้องถิ่น (พ.ศ.๒๕๖๖-๒๕๗๐) แก้ไขครั้งที่ ๑/๒๕๖๖
องค์การบริหารส่วนตำบลเกียร อำเภอสุคริน จังหวัดนราธิวาส

- ก. ยุทธศาสตร์ชาติ ๒๐ ปี ยุทธศาสตร์ที่ ๑ ยุทธศาสตร์ชาติด้านการสร้างโอกาสและความเสมอภาคทางสังคม
- ข. แผนพัฒนาเศรษฐกิจและสังคมแห่งชาติ ฉบับที่ ๑๓ หมายความว่า ๙ ไทยมีความยากจนข้ามรุ่นลดลง และคนไทยทุกคนมีความคุ้มครองทางสังคมที่เพียงพอ เหมาะสม
- ค. Sustainable Development Goals : SDGs เป้าหมายที่ ๓ สร้างหลักประกันว่าคนมีชีวิตที่มีสุขภาพดีและส่งเสริมความเป็นอยู่ที่ดีสำหรับทุกคนในทุกวัย
- ง. ยุทธศาสตร์การพัฒนาจังหวัด ยุทธศาสตร์ที่ ๒ พัฒนาคุณภาพชีวิต ลดความเหลื่อมล้ำ พัฒนาจัดการโครงสร้างพื้นฐาน ทรัพยากรธรรมชาติและสิ่งแวดล้อมอย่างเป็นระบบ นำไปสู่ความมั่นคงและสันติสุขที่ยั่งยืน
- จ. ยุทธศาสตร์การพัฒนาขององค์กรปกครองในเขตจังหวัดนราธิวาส ยุทธศาสตร์ที่ ๒ ด้านงานส่งเสริมคุณภาพชีวิต
 - ๑. ยุทธศาสตร์ที่ ๒ ด้านงานส่งเสริมคุณภาพชีวิต
 - ๑. กลยุทธ์ ส่งเสริมและสนับสนุนการสร้างงานสร้างอาชีพแบบยั่งยืนให้กับประชาชนในท้องถิ่น
 - ๓. กลยุทธ์ ส่งเสริมศักยภาพการป้องกันและแก้ไขปัญหายาเสพติด
 - ๔. กลยุทธ์ ส่งเสริมด้านการออกกำลังกาย การกีฬา และนันทนาการ
 - ๖. กลยุทธ์ ส่งเสริมสนับสนุนการพัฒนาคุณภาพชีวิตของประชาชนเพื่อรองรับการเข้าสู่ประชาคม

(๑) แผนงานสร้างความเข้มแข็งของชุมชน

ที่	โครงการ	วัตถุประสงค์	เป้าหมาย (ผลผลิตของโครงการ)	งบประมาณและที่ผ่านมา					ตัวชี้วัด (KPI)	ผลที่คาดว่าจะได้รับ	หน่วยงานรับผิดชอบหลัก
				๒๕๖๖ (บาท)	๒๕๖๗ (บาท)	๒๕๖๘ (บาท)	๒๕๖๙ (บาท)	๒๕๗๐ (บาท)			
๑	โครงการส่งเสริมและพัฒนาอาชีพต่างๆของตำบลเกียร	เพื่อส่งเสริมอาชีพต่างๆภายในตำบลเกียร	จัดกิจกรรมการอบรมอาชีพต่างๆให้แก่ประชาชนที่สมัครเข้าร่วมโครงการ	๕๐,๐๐๐	๕๐,๐๐๐	๕๐,๐๐๐	๕๐,๐๐๐	๕๐,๐๐๐	ประชาชนที่เข้าร่วมโครงการจำนวน ไม่น้อยกว่า ๒๐ คน/กิจกรรม	ยกระดับคุณภาพชีวิตของกลุ่มอาชีพต่างๆให้ดียิ่งขึ้น	สำนักปลัด
๒	โครงการพัฒนาศักยภาพสตรีตำบลเกียร	เพื่อสร้างความเข้มแข็งแก่สตรีตำบลเกียร ให้เกิดความสามัคคีในชุมชน	สตรีภายในตำบลเกียรจำนวน ๓๐ คน	๑๕๐,๐๐๐	๑๕๐,๐๐๐	๑๕๐,๐๐๐	๑๕๐,๐๐๐	๑๕๐,๐๐๐	จำนวนสตรี ๓๐ คน ได้รับการพัฒนาศักยภาพเพิ่มขึ้น	เพื่อสร้างความรักสามัคคีในกลุ่มสตรีให้มีความเข้มแข็งยิ่งขึ้น	สำนักปลัด

ที่	โครงการ	วัตถุประสงค์	เป้าหมาย (ผลผลิตของโครงการ)	งบประมาณและที่ผ่านมา					ตัวชี้วัด (KPI)	ผลที่คาดว่าจะได้รับ	หน่วยงาน รับผิดชอบหลัก
				๒๕๖๖ (บาท)	๒๕๖๗ (บาท)	๒๕๖๘ (บาท)	๒๕๖๙ (บาท)	๒๕๗๐ (บาท)			
๓	โครงการส่งเสริมสนับสนุนบทบาทสตรี	เพื่อสร้างความเข้มแข็งแก่สตรีตำบลเกียร์ให้เกิดความสามัคคีในชุมชน	สตรีภายในตำบลเกียร์ จำนวน ๓๐ คน	๕๐,๐๐๐	๕๐,๐๐๐	๕๐,๐๐๐	๕๐,๐๐๐	๕๐,๐๐๐	จำนวนสตรี ๓๐ คน ได้รับการพัฒนาศักยภาพเพิ่มขึ้น	เพื่อสร้างความรักสามัคคีในกลุ่มสตรีให้มีความเข้มแข็งยิ่งขึ้น	สำนักปลัด
๔	โครงการครอบครัวอบอุ่น สังคมน่าอยู่	เพื่อส่งเสริมสนับสนุนความอบอุ่นในครอบครัว ร่วมกันคิด ร่วมกันแก้ปัญหา ร่วมกันนำไปสู่สังคมน่าอยู่	กิจกรรม/อบรม ให้กับครอบครัวภายในตำบลเกียร์	๓๐,๐๐๐	๓๐,๐๐๐	๓๐,๐๐๐	๓๐,๐๐๐	๓๐,๐๐๐	จำนวน ๓๐ ครอบครัวเข้ารับการอบรม/กิจกรรม	ส่งเสริมความอบอุ่นในครอบครัว ร่วมกันคิด ร่วมกันแก้ปัญหา ร่วมกันนำไปสู่สังคมน่าอยู่	สำนักปลัด
๕	โครงการก่อสร้างลานเอนกประสงค์พร้อมอาคารและปรับปรุงภูมิทัศน์ หมู่ที่ ๒	เพื่อก่อสร้างลานเอนกประสงค์พร้อมทั้งอาคารและปรับปรุงภูมิทัศน์	ก่อสร้างลานเอนกประสงค์พร้อมอาคาร และปรับปรุงภูมิทัศน์ หมู่ที่ ๒	๑๐๐,๐๐๐	๑๐๐,๐๐๐	๑๐๐,๐๐๐	๑๐๐,๐๐๐	๑๐๐,๐๐๐	มีลานเอนกประสงค์เพิ่มขึ้น	ลานเอนกประสงค์ อาคารที่รองรับในการให้บริการกับประชาชนในพื้นที่	สำนักปลัด
๖	โครงการซ่อมแซมปรับปรุง ต่อเติมอาคารเอนกประสงค์ประจำหมู่บ้าน หมู่ที่ ๓	เพื่อซ่อมแซม ปรับปรุง ต่อเติมอาคารเอนกประสงค์ภายในหมู่บ้าน	ซ่อมแซม ปรับปรุง ต่อเติมอาคารเอนกประสงค์ภายในหมู่บ้าน หมู่ที่ ๓	๓๐๐,๐๐๐	๓๐๐,๐๐๐	๓๐๐,๐๐๐	๓๐๐,๐๐๐	๓๐๐,๐๐๐	อาคารเอนกประสงค์ได้รับการปรับปรุง ต่อเติมเพิ่มขึ้น	ประชาชนมีสถานที่ในการทำกิจกรรม สาธารณประโยชน์	สำนักปลัด
๗	โครงการต่อเติมศาลาเอนกประสงค์ประจำหมู่บ้าน หมู่ที่ ๕	เพื่อต่อเติมศาลาเอนกประสงค์ภายในหมู่บ้าน	ต่อเติมศาลาเอนกประสงค์ หมู่บ้าน หมู่ที่ ๕	๕๐๐,๐๐๐	๕๐๐,๐๐๐	๕๐๐,๐๐๐	๕๐๐,๐๐๐	๕๐๐,๐๐๐	จำนวนสิ่งก่อสร้างที่เพิ่มขึ้น	ประชาชนมีสถานที่ในการทำกิจกรรม สาธารณประโยชน์	สำนักปลัด
๘	โครงการก่อสร้างศาลาเอนกประสงค์ประจำหมู่บ้าน ภายในตำบลเกียร์	เพื่อก่อสร้างศาลาเอนกประสงค์ภายในหมู่บ้านของตำบลเกียร์	ก่อสร้างศาลาเอนกประสงค์ หมู่บ้านภายในตำบลเกียร์	๕๐๐,๐๐๐	๕๐๐,๐๐๐	๕๐๐,๐๐๐	๕๐๐,๐๐๐	๕๐๐,๐๐๐	จำนวนสิ่งก่อสร้างที่เพิ่มขึ้น	ประชาชนมีสถานที่ในการทำกิจกรรม สาธารณประโยชน์	สำนักปลัด

ที่	โครงการ	วัตถุประสงค์	เป้าหมาย (ผลผลิตของโครงการ)	งบประมาณและที่ผ่านมา					ตัวชี้วัด (KPI)	ผลที่คาดว่าจะได้รับ	หน่วยงาน รับผิดชอบหลัก
				๒๕๖๖ (บาท)	๒๕๖๗ (บาท)	๒๕๖๘ (บาท)	๒๕๖๙ (บาท)	๒๕๗๐ (บาท)			
๙	โครงการจัดกิจกรรมให้ความรู้การป้องกันยาเสพติด	เพื่อสร้างความรู้ความเข้าใจและภูมิคุ้มกันยาเสพติดให้แก่เด็กเยาวชน	สนับสนุนงบประมาณให้กับอำเภอสุโขทัยในการดำเนินการตามโครงการ/กิจกรรม	๓๐,๐๐๐	๓๐,๐๐๐	๓๐,๐๐๐	๓๐,๐๐๐	๓๐,๐๐๐	ร้อยละ ๓๐ ของเด็กเยาวชนได้รับความรู้เกี่ยวกับการป้องกันยาเสพติด	เด็ก เยาวชน และประชาชนรู้จักป้องกันตนเองจากยาเสพติด	สำนักปลัด
๑๐	โครงการป้องกันการแพร่ระบาดของยาเสพติดในสถานศึกษา(สถานีดตำรวจภูธรสุโขทัย)	เพื่อป้องกันและแก้ปัญหาเสพติดในสถานศึกษา ในเขตตำบลเกียรี่ยุธ	สนับสนุนงบประมาณให้กับสถานีตำรวจภูธรสุโขทัย ในการป้องกันและแก้ไขปัญหาเสพติด	๔๐,๐๐๐	๔๐,๐๐๐	๔๐,๐๐๐	๔๐,๐๐๐	๔๐,๐๐๐	จำนวนนักเรียน ๓๐ ที่เข้าร่วมโครงการ	นักเรียนในสถานศึกษามีความรู้เกี่ยวกับยาเสพติด	สำนักปลัด
๑๑	โครงการอุดหนุนให้กับคณะกรรมการหมู่บ้านในการดำเนินโครงการ/กิจกรรมตามอำนาจหน้าที่	เพื่อส่งเสริมการดำเนินงานให้กับคณะกรรมการหมู่บ้านในการดำเนินโครงการ/กิจกรรม ที่อยู่ในอำนาจหน้าที่	อุดหนุนงบประมาณให้กับคณะกรรมการหมู่บ้านทุกหมู่บ้านดำเนินงานเกี่ยวกับด้านการส่งเสริมอาชีพหรือด้านอื่นๆที่อยู่ในอำนาจหน้าที่ของ อบต.	๕๐,๐๐๐	๕๐,๐๐๐	๕๐,๐๐๐	๕๐,๐๐๐	๕๐,๐๐๐	ประชาชนร่วมกิจกรรมไม่น้อยกว่า ๒๐ คนต่อหมู่บ้าน	คณะกรรมการหมู่บ้านได้รับงบประมาณเพื่อดำเนินโครงการตามวัตถุประสงค์ที่วางไว้	สำนักปลัด
๑๒	โครงการค่ายเยาวชนวัยใสหัวใจเดียวกัน	เพื่อส่งเสริมศักยภาพเด็กและเยาวชนมีสมรรถภาพในการพัฒนาตนเองและสังคม	จัดอบรม/ค่ายกิจกรรมเพื่อเสริมสร้างสมรรถภาพของเด็กและเยาวชน	๑๐๐,๐๐๐	๓๐๐,๐๐๐	๒๐๐,๐๐๐	๒๐๐,๐๐๐	๒๐๐,๐๐๐	เด็กและเยาวชนจำนวนไม่น้อยกว่า ๕๐ คนเข้าร่วมกิจกรรมในการพัฒนาตนเอง	เด็กและเยาวชนมีศักยภาพในการพัฒนาตนเองและสังคม	กองการศึกษาฯ

ที่	โครงการ	วัตถุประสงค์	เป้าหมาย (ผลผลิตของโครงการ)	งบประมาณและที่ผ่านมา					ตัวชี้วัด (KPI)	ผลที่คาดว่าจะได้รับ	หน่วยงาน รับผิดชอบหลัก
				๒๕๖๖ (บาท)	๒๕๖๗ (บาท)	๒๕๖๘ (บาท)	๒๕๖๙ (บาท)	๒๕๗๐ (บาท)			
๑๓	โครงการผู้นำวัยเยาว์ (Young Leader)	เพื่อส่งเสริมศักยภาพ เด็กและเยาวชนมี สมรรถภาพในการ พัฒนาตนเองและสังคม	จัดอบรมกิจกรรมเพื่อ เสริมสร้างสมรรถภาพ ของเด็กและเยาวชน	๑๕๐,๐๐๐	๑๕๐,๐๐๐	๑๕๐,๐๐๐	๑๕๐,๐๐๐	๑๕๐,๐๐๐	เด็กและ เยาวชนจำนวน ไม่น้อยกว่า ๕๐ คนเข้าร่วม กิจกรรมในการ พัฒนาตนเอง	เด็กและเยาวชนมี ศักยภาพในการ พัฒนาตนเองและ สังคม	กอง การศึกษา
๑๔	โครงการเยาวชนทำดี มีอาชีพ	เพื่อส่งเสริมอาชีพต่างๆ ให้กับเยาวชนภายใน ตำบลเกียร์	ส่งเสริมและพัฒนาการ รวมกลุ่มเพื่อประกอบ อาชีพ เช่น สกรีนเสื้อ ปั๊มเสื้อ กระเป๋าผ้า ของ ชำร่วย การเลี้ยงปลาตุก ๆ ฯลฯ	๓๐,๐๐๐	๒๐,๐๐๐	๒๐,๐๐๐	๒๐,๐๐๐	๒๐,๐๐๐	เด็กและ เยาวชนร้อยละ ๓๐ ได้รับการ ส่งเสริมอาชีพ เพิ่มขึ้น	ยกระดับคุณภาพ ชีวิตของกลุ่มเด็ก และเยาวชนให้ดี ยิ่งขึ้น	กอง การศึกษา
๑๕	โครงการแข่งขันกีฬา ต้านยาเสพติด	เพื่อให้ประชาชนและ เยาวชนได้เข้าร่วม แข่งขันกีฬา เสริม พลานามัยทั้งทางด้าน ร่างกายและจิตใจ	สนับสนุนงบประมาณ ให้กับอำเภอสุคิริน ใน การดำเนินโครงการ/ กิจกรรม	๑๕,๐๐๐	๑๕,๐๐๐	๑๕,๐๐๐	๑๕,๐๐๐	๑๕,๐๐๐	ร้อยละ๓๐ ประชาชน เยาวชนได้เข้า ร่วมการแข่งขัน	ประชาชนใน ตำบลเกียร์ ได้เข้า ร่วมการแข่งขัน กีฬาเพื่อต้านยา เสพติด	กอง การศึกษา
๑๖	โครงการอุดหนุนสภา เด็กและเยาวชนตำบล เกียร์โครงการส่งเสริม การแก้ปัญหาการ ตั้งครรภ์ไม่พร้อมใน วัยรุ่น (Stop Teen Mom)	เพื่ออบรมให้ความรู้และ นวัตกรรมต่างๆ สำหรับ การแก้ปัญหาการ ตั้งครรภ์ไม่พร้อมใน วัยรุ่น	อุดหนุนให้กับสภาเด็ก และเยาวชนตำบลเกียร์ ในการดำเนินกิจกรรม ตามอำนาจหน้าที่	๒๐,๐๐๐	๒๐,๐๐๐	๒๐,๐๐๐	๒๐,๐๐๐	๒๐,๐๐๐	ร้อยละ ๔๐ ของเด็กและ เยาวชนที่เข้า ร่วมกิจกรรม	เด็กและเยาวชนมี ความรู้และ แก้ปัญหาการ ตั้งครรภ์ไม่พร้อม ในวัยรุ่น	กอง การศึกษา
	รวม....๑๖...โครงการ			๒,๑๑๕,๐๐๐	๒,๓๐๕,๐๐๐	๒,๒๐๕,๐๐๐	๒,๒๐๕,๐๐๐	๒,๒๐๕,๐๐๐			

- ก. ยุทธศาสตร์ชาติ ๒๐ ปี ยุทธศาสตร์ที่ ๑ ยุทธศาสตร์ชาติด้านการสร้างโอกาสและความเสมอภาคทางสังคม
- ข. แผนพัฒนาเศรษฐกิจและสังคมแห่งชาติ ฉบับที่ ๑๓ หมายความว่า ๙ ไทยมีความยากจนข้ามรุ่นลดลง และคนไทยทุกคนมีความคุ้มครองทางสังคมที่เพียงพอ เหมาะสม
- ค. Sustainable Development Goals : SDGs เป้าหมายที่ ๓ สร้างหลักประกันว่าคนมีชีวิตที่มีสุขภาพดีและส่งเสริมความเป็นอยู่ที่ดีสำหรับทุกคนในทุกวัย
- ง. ยุทธศาสตร์การพัฒนาจังหวัด ยุทธศาสตร์ที่ ๒ พัฒนาคุณภาพชีวิต ลดความเหลื่อมล้ำ พัฒนาจัดการโครงสร้างพื้นฐาน ทรัพยากรธรรมชาติและสิ่งแวดล้อมอย่างเป็นระบบ นำไปสู่ความมั่นคงและสันติสุขที่ยั่งยืน
- จ. ยุทธศาสตร์การพัฒนาขององค์กรปกครองในเขตจังหวัดนราธิวาส ยุทธศาสตร์ที่ ๒ ด้านงานส่งเสริมคุณภาพชีวิต
๑. ยุทธศาสตร์ที่ ๒ ด้านงานส่งเสริมคุณภาพชีวิต
๔. กลยุทธ์ ส่งเสริมด้านการออกกำลังกาย การกีฬา และนันทนาการ
- (๑) แผนงานการศึกษา

ที่	โครงการ	วัตถุประสงค์	เป้าหมาย (ผลผลิตของโครงการ)	งบประมาณและที่ผ่านมา					ตัวชี้วัด (KPI)	ผลที่คาดว่าจะได้รับ	หน่วยงาน รับผิดชอบหลัก
				๒๕๖๖ (บาท)	๒๕๖๗ (บาท)	๒๕๖๘ (บาท)	๒๕๖๙ (บาท)	๒๕๗๐ (บาท)			
๑	โครงการบำรุงรักษาสนามกีฬา ลานกีฬา และอุปกรณ์กีฬา	เพื่อบำรุงรักษาสนามกีฬา ลานกีฬา และอุปกรณ์กีฬาให้สามารถพร้อมใช้งานได้ตลอดเวลา	สนามกีฬา ลานกีฬา และอุปกรณ์กีฬาที่มีความพร้อมสำหรับการเล่นกีฬาและออกกำลังกาย	๑๐๐,๐๐๐	๑๐๐,๐๐๐	๑๐๐,๐๐๐	๑๐๐,๐๐๐	๑๐๐,๐๐๐	สนามกีฬา ลานกีฬา และอุปกรณ์กีฬา สามารถใช้งานได้ ร้อยละ ๑๐๐	เด็ก เยาวชน และประชาชนมีสนามกีฬา ลานกีฬา ในกิจกรรมการเล่นกีฬาและออกกำลังกาย	กองการศึกษาฯ
๒	โครงการสนับสนุนวัสดุ อุปกรณ์กีฬา	เพื่อสนับสนุนอุปกรณ์กีฬาให้กับหมู่บ้านในเขต อบต.เกียร์	สนับสนุนอุปกรณ์กีฬาให้กับหมู่บ้าน จำนวน ๕ หมู่บ้าน	๕๐,๐๐๐	๕๐,๐๐๐	๕๐,๐๐๐	๕๐,๐๐๐	๕๐,๐๐๐	ร้อยละ ๖๐ ของประชาชนออกกำลังกายเพิ่มขึ้น	ประชาชนเยาวชนได้ใช้เวลาว่างให้เป็นประโยชน์	กองการศึกษาฯ
	รวม...๒....โครงการ			๑๕๐,๐๐๐	๑๕๐,๐๐๐	๑๕๐,๐๐๐	๑๕๐,๐๐๐	๑๕๐,๐๐๐			

ก. ยุทธศาสตร์ชาติ ๒๐ ปี ยุทธศาสตร์ที่ ๑ ยุทธศาสตร์ชาติด้านการสร้างโอกาสและความเสมอภาคทางสังคม

ข. แผนพัฒนาเศรษฐกิจและสังคมแห่งชาติ ฉบับที่ ๑๓ หมายความว่า ๙ ไทยมีความยากจนข้ามรุ่นลดลง และคนไทยทุกคนมีความคุ้มครองทางสังคมที่เพียงพอ เหมาะสม

ค. Sustainable Development Goals : SDGs เป้าหมายที่ ๓ สร้างหลักประกันว่าคนมีชีวิตที่มีสุขภาพดีและส่งเสริมความเป็นอยู่ที่ดีสำหรับทุกคนในทุกวัย

ง. ยุทธศาสตร์การพัฒนาจังหวัด ยุทธศาสตร์ที่ ๒ พัฒนาคุณภาพชีวิต ลดความเหลื่อมล้ำ พัฒนาจัดการโครงสร้างพื้นฐาน ทรัพยากรธรรมชาติและสิ่งแวดล้อมอย่างเป็นระบบ นำไปสู่ความมั่นคงและสันติสุขที่ยั่งยืน

จ. ยุทธศาสตร์การพัฒนาขององค์กรปกครองในเขตจังหวัดนราธิวาส ยุทธศาสตร์ที่ ๒ ด้านงานส่งเสริมคุณภาพชีวิต

๑. ยุทธศาสตร์ที่ ๒ ด้านงานส่งเสริมคุณภาพชีวิต

๑. กลยุทธ์ ส่งเสริมงานด้านสังคมสงเคราะห์ และสวัสดิการชุมชนแก่ผู้สูงอายุ ผู้พิการและผู้ด้อยโอกาสทางสังคม

(๑) แผนงาน สังคมสงเคราะห์

ที่	โครงการ	วัตถุประสงค์	เป้าหมาย (ผลผลิตของโครงการ)	งบประมาณและที่ผ่านมา					ตัวชี้วัด (KPI)	ผลที่คาดว่าจะได้รับ	หน่วยงาน รับผิดชอบหลัก
				๒๕๖๖ (บาท)	๒๕๖๗ (บาท)	๒๕๖๘ (บาท)	๒๕๖๙ (บาท)	๒๕๗๐ (บาท)			
๑	โครงการส่งเสริมสนับสนุนการฟื้นฟูสมรรถภาพให้กับคนพิการภายในตำบล	เพื่อเป็นการดูแล บำบัดคนพิการให้มีสุขภาพพลานามัยที่ดีขึ้น	ส่งเสริมและฟื้นฟูสมรรถภาพคนพิการในเขตตำบลเกียร์	๓๐,๐๐๐	๓๐,๐๐๐	๓๐,๐๐๐	๓๐,๐๐๐	๓๐,๐๐๐	ร้อยละ ๕๐ ของคนพิการตำบลเกียร์ได้รับการส่งเสริมสุขภาพเพิ่มขึ้น	คนพิการผู้ด้อยโอกาสสังคมให้อยู่ในสังคมอย่างมีความสุข	สำนักปลัด
๒	โครงการส่งเสริมการพัฒนาอาชีพของสตรีผู้ด้อยโอกาส ผู้สูงอายุ ผู้พิการ	ส่งเสริมการพัฒนาอาชีพของสตรี ผู้ด้อยโอกาส ผู้สูงอายุ ผู้พิการ ในตำบลเกียร์	จัดอบรมอาชีพให้แก่ผู้สูงอายุ ผู้ด้อยโอกาส ผู้พิการ จำนวน ๑ รุ่น รุ่นละ ๓๐ คน	๒๐,๐๐๐	๒๐,๐๐๐	๒๐,๐๐๐	๒๐,๐๐๐	๒๐,๐๐๐	ประชาชนที่เข้าร่วมกิจกรรมไม่น้อยกว่า ๒๐ คนต่อกิจกรรม	สตรีผู้ด้อยโอกาส ผู้สูงอายุ ผู้พิการ มีความรู้ในการทำประกอบอาชีพได้	สำนักปลัด
๓	โครงการจัดกิจกรรมของผู้สูงอายุ	เพื่อกิจกรรมให้แก่ผู้สูงอายุในเขตตำบลเกียร์	จัดกิจกรรมของผู้สูงอายุ	๓๐,๐๐๐	๕๐,๐๐๐	๕๐,๐๐๐	๕๐,๐๐๐	๕๐,๐๐๐	จำนวนผู้สูงอายุเข้าร่วมกิจกรรมไม่น้อยกว่า ๑๕๐ คน	ผู้สูงอายุในเขตตำบลเกียร์ได้เข้าร่วมกิจกรรมตามเป้าหมาย	สำนักปลัด

ที่	โครงการ	วัตถุประสงค์	เป้าหมาย (ผลผลิตของโครงการ)	งบประมาณและที่ผ่านมา					ตัวชี้วัด (KPI)	ผลที่คาดว่าจะได้รับ	หน่วยงาน รับผิดชอบหลัก
				๒๕๖๖ (บาท)	๒๕๖๗ (บาท)	๒๕๖๘ (บาท)	๒๕๖๙ (บาท)	๒๕๗๐ (บาท)			
๔	โครงการยกย่องเชิดชูผู้ช่วยเหลือสังคมหรืออื่นๆ ตามอำนาจหน้าที่ของ อบต.	เพื่อยกย่องเชิดชูผู้ให้ความช่วยเหลือทางสังคม หรือ อบต.	บุคคลที่ให้ความช่วยเหลือต่อสังคม	๑๐,๐๐๐	๑๐,๐๐๐	๑๐,๐๐๐	๑๐,๐๐๐	๑๐,๐๐๐	ประชาชนไม่น้อยกว่า ๒ คนต่อไปได้รับการยกย่องเชิดชูเกียรติ	มีผู้ทำประโยชน์เพื่อสังคมเพิ่มขึ้น	สำนักปลัด
๕	โครงการสำรวจและจัดเก็บข้อมูลพื้นฐานและสังคมสงเคราะห์ต่างๆของ อบต.เกียร์	เพื่อเป็นเครื่องมือในการวางแผนและพัฒนาตำบลเกียร์	สำรวจข้อมูลพื้นฐานปีละครั้ง	๓๐,๐๐๐	๓๐,๐๐๐	๓๐,๐๐๐	๓๐,๐๐๐	๓๐,๐๐๐	มีการจัดสำรวจข้อมูล ปีละ ๑ ครั้ง	เป็นข้อมูลเพื่อพัฒนาตำบลเกียร์อย่างมีประสิทธิภาพ	สำนักปลัด
๖	โครงการส่งเสริมสนับสนุนกองทุนสวัสดิการชุมชน	เพื่อส่งเสริมสวัสดิการให้กับชุมชน	ส่งเสริมสวัสดิการให้กับชุมชนตำบลเกียร์	๕๐,๐๐๐	๕๐,๐๐๐	๕๐,๐๐๐	๕๐,๐๐๐	๕๐,๐๐๐	ร้อยละ ๔๐ ประชาชนได้รับสวัสดิการเพิ่มขึ้น	ประชาชนได้รับการสนับสนุนจากกองทุนสวัสดิการชุมชน	สำนักปลัด
๗	โครงการจัดตั้งศูนย์ส่งเสริมผู้สูงอายุและคนพิการ	เพื่อส่งเสริมการดำเนินงานของศูนย์ผู้สูงอายุ และคนพิการในตำบลเกียร์	จัดตั้งศูนย์ส่งเสริมผู้สูงอายุและคนพิการจำนวน ๑ ศูนย์	๑๐๐,๐๐๐	๑๐๐,๐๐๐	๑๐๐,๐๐๐	๑๐๐,๐๐๐	๑๐๐,๐๐๐	จำนวนศูนย์บริการสำหรับประชาชนเพิ่มขึ้น ๑ ศูนย์	ส่งเสริมการดำเนินงานของศูนย์ผู้สูงอายุและคนพิการในตำบลเกียร์	สำนักปลัด
๘	โครงการก่อสร้างอาคารศูนย์พัฒนาคุณภาพชีวิตพร้อมก่อสร้างห้องน้ำ	เพื่อก่อสร้างอาคารศูนย์พัฒนาคุณภาพชีวิตพร้อมก่อสร้างห้องน้ำสำหรับคนพิการผู้สูงอายุ และผู้ด้อยโอกาส	ก่อสร้างศูนย์พัฒนาคุณภาพชีวิตพร้อมก่อสร้างห้องน้ำ (รายละเอียดตามแบบที่อบต.กำหนด)	๕๐๐,๐๐๐	๕๐๐,๐๐๐	๕๐๐,๐๐๐	๕๐๐,๐๐๐	๕๐๐,๐๐๐	ร้อยละ ๖๐ ของคนพิการผู้สูงอายุและผู้ด้อยโอกาสภายในตำบลเกียร์ได้รับการสงเคราะห์เพิ่มขึ้น	คนพิการผู้สูงอายุและผู้ด้อยโอกาสในตำบลเกียร์มีศูนย์พัฒนาคุณภาพชีวิตเพิ่มขึ้น	สำนักปลัด
	รวม.....๘..โครงการ			๗๗๐,๐๐๐	๗๙๐,๐๐๐	๗๙๐,๐๐๐	๗๙๐,๐๐๐	๗๙๐,๐๐๐			

ก. ยุทธศาสตร์ชาติ ๒๐ ปี ยุทธศาสตร์ที่ ๑ ยุทธศาสตร์ชาติด้านการสร้างโอกาสและความเสมอภาคทางสังคม

ข. แผนพัฒนาเศรษฐกิจและสังคมแห่งชาติ ฉบับที่ ๑๓ หมายความว่า ๙ ไทยมีความยากจนข้ามรุ่นลดลง และคนไทยทุกคนมีความคุ้มครองทางสังคมที่เพียงพอ เหมาะสม

ค. Sustainable Development Goals : SDGs เป้าหมายที่ ๓ สร้างหลักประกันว่าคนมีชีวิตที่มีสุขภาพดีและส่งเสริมความเป็นอยู่ที่ดีสำหรับทุกคนในทุกวัย

ง. ยุทธศาสตร์การพัฒนาจังหวัด ยุทธศาสตร์ที่ ๒ พัฒนาคุณภาพชีวิต ลดความเหลื่อมล้ำ พัฒนาจัดการโครงสร้างพื้นฐาน ทรัพยากรธรรมชาติและสิ่งแวดล้อมอย่างเป็นระบบ นำไปสู่ความมั่นคงและสันติสุขที่ยั่งยืน

จ. ยุทธศาสตร์การพัฒนาขององค์กรปกครองส่วนท้องถิ่นในเขตจังหวัดนราธิวาส ยุทธศาสตร์ที่ ๒ ด้านงานส่งเสริมคุณภาพชีวิต

๑. ยุทธศาสตร์ที่ ๒ ด้านงานส่งเสริมคุณภาพชีวิต

๔. กลยุทธ์ ส่งเสริมด้านการออกกำลังกาย การกีฬา และนันทนาการ

(๑) แผนงาน การศาสนา วัฒนธรรมและนันทนาการ

ที่	โครงการ	วัตถุประสงค์	เป้าหมาย (ผลผลิตของโครงการ)	งบประมาณและที่ผ่านมา					ตัวชี้วัด (KPI)	ผลที่คาดว่าจะได้รับ	หน่วยงาน รับผิดชอบหลัก
				๒๕๖๖ (บาท)	๒๕๖๗ (บาท)	๒๕๖๘ (บาท)	๒๕๖๙ (บาท)	๒๕๗๐ (บาท)			
๑	โครงการกีฬาชุมชนสัมพันธ์	เพื่อส่งเสริมการออกกำลังกายภายในตำบล	เด็ก เยาวชน และประชาชนมีสุขภาพสมบูรณ์แข็งแรง	๑๒๐,๐๐๐	๒๐๐,๐๐๐	๒๐๐,๐๐๐	๒๐๐,๐๐๐	๒๐๐,๐๐๐	ร้อยละ ๘๐ ของเด็ก เยาวชน และประชาชน ใช้เวลาว่างในการออกกำลังกายเพิ่มขึ้น	เด็ก เยาวชน และประชาชนใช้เวลาว่างในการออกกำลังกายเพิ่มขึ้น	กองการศึกษา
๒	โครงการจัดทำฐานข้อมูลด้านกีฬาลานกีฬาสนามกีฬา อุปกรณ์กีฬา และการใช้ประโยชน์จากประชาชน	เพื่อเก็บรวบรวมข้อมูลลานกีฬาสนามกีฬา อุปกรณ์กีฬา และการใช้ประโยชน์จากประชาชน	อบต.เกียร์ มีฐานข้อมูลของข้อมูลลานกีฬา สนามกีฬา อุปกรณ์กีฬา และการใช้ประโยชน์จากประชาชนครบถ้วน	๒,๐๐๐	๒,๐๐๐	๒,๐๐๐	๒,๐๐๐	๒,๐๐๐	มีฐานข้อมูลลานกีฬาสนามกีฬา อุปกรณ์กีฬา ถูกต้อง ครบถ้วน	มีระบบข้อมูลลานกีฬา สนามกีฬา อุปกรณ์กีฬา และการใช้ประโยชน์จากประชาชนที่เป็นปัจจุบันเป็นรูปธรรม	กองการศึกษา

ที่	โครงการ	วัตถุประสงค์	เป้าหมาย (ผลผลิตของโครงการ)	งบประมาณและที่ผ่านมา					ตัวชี้วัด (KPI)	ผลที่คาดว่าจะได้รับ	หน่วยงาน รับผิดชอบหลัก
				๒๕๖๖ (บาท)	๒๕๖๗ (บาท)	๒๕๖๘ (บาท)	๒๕๖๙ (บาท)	๒๕๗๐ (บาท)			
๓	โครงการส่งเสริมสนับสนุนการแข่งขันกีฬาสากล และกีฬาพื้นบ้านระดับอำเภอ จังหวัด ภูมิภาคและประเทศ	เพื่อส่งเสริมการแข่งขันกีฬาสากลและกีฬาพื้นบ้านระดับอำเภอ จังหวัด ภูมิภาคและประเทศ	นักกีฬามีศักยภาพด้านการกีฬาเพิ่มขึ้น	๓๐,๐๐๐	๓๐,๐๐๐	๓๐,๐๐๐	๓๐,๐๐๐	๓๐,๐๐๐	ร้อยละ ๘๐ ของนักกีฬามีสมรรถนะทางกีฬา	นักกีฬามีการพัฒนาทางการกีฬาแข่งขันกีฬาในระดับอำเภอ จังหวัด ภูมิภาคและประเทศ	กองการศึกษา
๔	โครงการเข้าร่วมการแข่งขันกีฬาท้องถิ่นสัมพันธ์	เพื่อสร้างความสัมพันธ์และความสามัคคีภายในอำเภอสุคิริน	เข้าร่วมการแข่งขันกีฬา อปท.ในอำเภอสุคิริน	๕๐,๐๐๐	๕๐,๐๐๐	๕๐,๐๐๐	๕๐,๐๐๐	๕๐,๐๐๐	ร้อยละ ๘๐ ของบุคลากรที่ได้เข้าร่วมแข่งขันท้องถิ่นสัมพันธ์	อปท.ภายในอำเภอมีความรักและสามัคคีสามารถทำกิจกรรมร่วมกันได้	สำนักปลัด
๕	โครงการฟุตบอลเกียร์คัพ	เพื่อส่งเสริมการพัฒนา กีฬาฟุตบอลสู่ความเป็นเลิศ	เด็กและเยาวชนมีทักษะการเล่นกีฬาฟุตบอล	๑๐๐,๐๐๐	๑๐๐,๐๐๐	๑๐๐,๐๐๐	๑๐๐,๐๐๐	๑๐๐,๐๐๐	ร้อยละ ๕๐ ของเด็กและเยาวชนมีทักษะการแข่งขันกีฬาฟุตบอลเพิ่มขึ้น	เด็กและเยาวชนมีทักษะการแข่งขันกีฬาฟุตบอล	กองการศึกษา
๖	โครงการวอลเลย์บอลเกียร์คัพ	เพื่อส่งเสริมการพัฒนา กีฬาวอลเลย์บอลสู่ความเป็นเลิศ	เด็กและเยาวชนมีทักษะการเล่นกีฬาวอลเลย์บอล	๑๐๐,๐๐๐	๑๐๐,๐๐๐	๑๐๐,๐๐๐	๑๐๐,๐๐๐	๑๐๐,๐๐๐	ร้อยละ ๕๐ ของเด็กและเยาวชนมีทักษะการแข่งขันกีฬาวอลเลย์บอล	เด็กและเยาวชนมีทักษะการแข่งขันกีฬาวอลเลย์บอล	กองการศึกษา
๗	โครงการถมดินที่สนามฟุตบอล บ้านน้ำใส หมู่ที่ ๓	เพื่อถมดินที่สนามฟุตบอล บ้านน้ำใสในการใช้เป็นสถานที่กิจกรรมสาธารณ	ถมดินสนามฟุตบอล บ้านน้ำใส	-	-	๕,๐๐๐,๐๐๐	๕,๐๐๐,๐๐๐	๕,๐๐๐,๐๐๐	มีสถานที่บริการสาธารณะเพิ่มขึ้น	เด็ก เยาวชน และประชาชนมีสนามกีฬา ลานกีฬา ในกิจกรรมการเล่นกีฬาและออกกำลังกาย	กองการศึกษา

ที่	โครงการ	วัตถุประสงค์	เป้าหมาย (ผลผลิตของโครงการ)	งบประมาณและที่ผ่านมา					ตัวชี้วัด (KPI)	ผลที่คาดว่าจะได้รับ	หน่วยงาน รับผิดชอบหลัก
				๒๕๖๖ (บาท)	๒๕๖๗ (บาท)	๒๕๖๘ (บาท)	๒๕๖๙ (บาท)	๒๕๗๐ (บาท)			
๘	โครงการก่อสร้างอาคารสนามฟุตบอล หมู่ที่ ๔	เพื่อก่อสร้างอาคารสนามฟุตบอล หมู่ที่ ๔ ให้สามารถใช้งานได้ทุกสภาพอากาศ	ก่อสร้างอาคารสนามฟุตบอล หมู่ที่ ๔	-	-	๑,๒๐๐,๐๐๐	๑,๒๐๐,๐๐๐	๑,๒๐๐,๐๐๐	ร้อยละ ๖๐ ของประชาชนพึงพอใจต่อการให้บริการ	มีอาคารและสนามฟุตบอลที่ประชาชนเข้ามาใช้บริการได้ทุกสภาพอากาศ	กองการศึกษาฯ
๙	โครงการก่อสร้างอาคารสนามวอลเลย์บอล ลานส่งเสริมสุขภาพไอยามู หมู่ที่ ๒	เพื่อก่อสร้างอาคารสนามวอลเลย์บอล ลานส่งเสริมสุขภาพไอยามู หมู่ที่ ๒ ให้สามารถใช้งานได้ทุกสภาพอากาศ	ก่อสร้างอาคารสนามวอลเลย์บอล ลานส่งเสริมสุขภาพไอยามู หมู่ที่ ๒	-	-	๑,๐๐๐,๐๐๐	๑,๐๐๐,๐๐๐	๑,๐๐๐,๐๐๐	ร้อยละ ๖๐ ของประชาชนพึงพอใจต่อการให้บริการ	มีอาคารและสนามวอลเลย์บอลที่ประชาชนเข้ามาใช้บริการได้ทุกสภาพอากาศ	กองการศึกษาฯ
	รวม...๙...โครงการ			๔๐๒,๐๐๐	๔๘๒,๐๐๐	๗,๖๘๒,๐๐๐	๗,๖๘๒,๐๐๐	๗,๖๘๒,๐๐๐			

- ก. ยุทธศาสตร์ชาติ ๒๐ ปี ยุทธศาสตร์ที่ ๑ ยุทธศาสตร์ชาติด้านการสร้างโอกาสและความเสมอภาคทางสังคม
- ข. แผนพัฒนาเศรษฐกิจและสังคมแห่งชาติ ฉบับที่ ๑๓ หมายความว่า ๙ ไทยมีความยากจนข้ามรุ่นลดลง และคนไทยทุกคนมีความคุ้มครองทางสังคมที่เพียงพอ เหมาะสม
- ค. Sustainable Development Goals : SDGs เป้าหมายที่ ๓ สร้างหลักประกันว่าคนมีชีวิตที่มีสุขภาพดีและส่งเสริมความเป็นอยู่ที่ดีสำหรับทุกคนในทุกวัย
- ง. ยุทธศาสตร์การพัฒนาจังหวัด ยุทธศาสตร์ที่ ๒ พัฒนาคุณภาพชีวิต ลดความเหลื่อมล้ำ พัฒนาจัดการโครงสร้างพื้นฐาน ทรัพยากรธรรมชาติและสิ่งแวดล้อมอย่างเป็นระบบ นำไปสู่ความมั่นคงและสันติสุขที่ยั่งยืน
- จ. ยุทธศาสตร์การพัฒนาขององค์กรปกครองส่วนท้องถิ่นในเขตจังหวัดนครราชสีมา ยุทธศาสตร์ที่ ๒ ด้านงานส่งเสริมคุณภาพชีวิต
๑. ยุทธศาสตร์ที่ ๒ ด้านงานส่งเสริมคุณภาพชีวิต

๓. กลยุทธ์ ส่งเสริมศักยภาพการป้องกันและแก้ไขปัญหายาเสพติด
๔. กลยุทธ์ ส่งเสริมด้านการออกกำลังกาย การกีฬา และนันทนาการ
๕. กลยุทธ์ ส่งเสริมป้องกัน รักษาควบคุมโรคและที่เกี่ยวข้องกับสุขภาพต่าง ๆ ตลอดจนการพัฒนาด้านสาธารณสุข
๖. กลยุทธ์ ส่งเสริมสนับสนุนการพัฒนาคุณภาพชีวิตของประชาชนเพื่อรองรับการเข้าสู่ประชาคม

(๑) แผนงานสาธารณสุข

ที่	โครงการ	วัตถุประสงค์	เป้าหมาย (ผลผลิตของโครงการ)	งบประมาณและที่ผ่านมา					ตัวชี้วัด (KPI)	ผลที่คาดว่าจะได้รับ	หน่วยงาน รับผิดชอบหลัก
				๒๕๖๖ (บาท)	๒๕๖๗ (บาท)	๒๕๖๘ (บาท)	๒๕๖๙ (บาท)	๒๕๗๐ (บาท)			
๑	โครงการอบรมให้ความรู้ผู้ดูแลคนพิการในการทำกายภาพบำบัด	เพื่อให้ผู้ดูแลคนพิการสามารถนำความรู้ไปบำบัดฟื้นฟูคนพิการได้	ผู้ดูแลคนพิการในตำบล ๓๐ คน	๒๐,๐๐๐	๒๐,๐๐๐	๒๐,๐๐๐	๒๐,๐๐๐	๒๐,๐๐๐	ผู้เข้าร่วมอบรมไม่น้อยกว่า ๓๐ คน	คนพิการได้ทำกายภาพบำบัดอย่างต่อเนื่องและถูกวิธี	สำนักปลัด
๒	โครงการป้องกันและแก้ไขปัญหายาเสพติด	เพื่อป้องกันและแก้ไขปัญหายาเสพติดให้ประชาชนในการป้องกันและแก้ไขปัญหายาเสพติด	เด็ก เยาวชน และประชาชนที่มีคุณภาพชีวิตที่ดีขึ้น	๑๐๐,๐๐๐	๑๐๐,๐๐๐	๑๐๐,๐๐๐	๑๐๐,๐๐๐	๑๐๐,๐๐๐	ผู้เข้าร่วมอบรมไม่น้อยกว่า ๑๐ คน	เยาวชนห่างไกลจากยาเสพติด	สำนักปลัด
๓	โครงการก่อสร้างลานสุขภาพพร้อมปรับปรุงภูมิทัศน์ตำบลเกียร์ หมู่ที่ ๓	เพื่อเสริมสร้างสุขภาพให้กับประชาชนในตำบลเกียร์	ก่อสร้างลานสุขภาพพร้อมปรับปรุงภูมิทัศน์หมู่ที่ ๓	๑๖๐,๐๐๐	-	๑๖๐,๐๐๐	-	๑๖๐,๐๐๐	มีสถานที่บริการสาธารณะเพิ่มขึ้น	ประชาชนมีสถานที่ในการทำกิจกรรมสาธารณสุขประโยชน์	สำนักปลัด

ที่	โครงการ	วัตถุประสงค์	เป้าหมาย (ผลผลิตของโครงการ)	งบประมาณและที่ผ่านมา					ตัวชี้วัด (KPI)	ผลที่คาดว่าจะได้รับ	หน่วยงาน รับผิดชอบหลัก
				๒๕๖๖ (บาท)	๒๕๖๗ (บาท)	๒๕๖๘ (บาท)	๒๕๖๙ (บาท)	๒๕๗๐ (บาท)			
๔	โครงการก่อสร้างลานสุขภาพพร้อมปรับปรุงภูมิทัศน์ตำบลเกียร์ หมู่ที่ ๔	เพื่อเสริมสร้างสุขภาพให้กับประชาชนในตำบลเกียร์	ก่อสร้างลานสุขภาพพร้อมปรับปรุงภูมิทัศน์ หมู่ที่ ๔	๑๖๐,๐๐๐	-	๑๖๐,๐๐๐	-	๑๖๐,๐๐๐	มีสถานที่บริการสาธารณะเพิ่มขึ้น	ประชาชนมีสถานที่ในการทำกิจกรรมสาธารณะประโยชน์	สำนักปลัด
๕	โครงการก่อสร้างลานสุขภาพพร้อมปรับปรุงภูมิทัศน์ตำบลเกียร์ หมู่ที่ ๕	เพื่อเสริมสร้างสุขภาพให้กับประชาชนในตำบลเกียร์	ก่อสร้างลานสุขภาพพร้อมปรับปรุงภูมิทัศน์	-	๒๐๐,๐๐๐	๒๐๐,๐๐๐	๒๐๐,๐๐๐	๒๐๐,๐๐๐	มีสถานที่บริการสาธารณะเพิ่มขึ้น	ประชาชนมีสถานที่ในการทำกิจกรรมสาธารณะประโยชน์	สำนักปลัด
๖	โครงการป้องกันและควบคุมโรคติดต่อ	เพื่อป้องกันและควบคุมโรคติดต่อ	ควบคุมโรคติดต่อภายในตำบลเกียร์	๕๐,๐๐๐	๕๐,๐๐๐	๕๐,๐๐๐	๓๐,๐๐๐	๓๐,๐๐๐	อัตราการเกิดโรคติดต่อลดลง	ปริมาณโรคติดต่อลดลง	สำนักปลัด
๗	โครงการก่อสร้างห้องน้ำสาธารณะภายในหมู่บ้าน หมู่ที่ ๑-๕	เพื่อก่อสร้างห้องน้ำในการบริการสาธารณะภายในตำบล	ก่อสร้างห้องน้ำจำนวน หมู่ที่ ๕	๓๐๐,๐๐๐	๓๐๐,๐๐๐	๓๐๐,๐๐๐	๓๐๐,๐๐๐	๓๐๐,๐๐๐	มีสถานที่บริการสาธารณะเพิ่มขึ้น	ประชาชนได้รับบริการสาธารณะอย่างทั่วถึง	สำนักปลัด
๘	โครงการป้องกันและควบคุมโรคพิษสุนัขบ้า	เพื่อป้องกันและควบคุมโรคพิษสุนัขบ้าภายในเขตตำบลเกียร์	สุนัขและแมวได้รับการฉีดวัคซีนครบถ้วน	๓๐,๐๐๐	๔๐,๐๐๐	๔๐,๐๐๐	๔๐,๐๐๐	๔๐,๐๐๐	สุนัขและแมวได้รับการฉีดวัคซีน ร้อยละ ๗๐	ปริมาณโรคติดต่อที่เกิดจากสุนัขและแมวลดลง	สำนักปลัด
๙	โครงการดำเนินงานในการพัฒนางานสาธารณสุขมูลฐานในพื้นที่เขตชุมชน/หมู่บ้าน	เพื่อสนับสนุนการดำเนินงานในด้านสาธารณสุข	ประชาชนตำบลเกียร์	๗๕,๐๐๐	๗๕,๐๐๐	๗๕,๐๐๐	๗๕,๐๐๐	๗๕,๐๐๐	ร้อยละ ๘๐ ประชาชนที่ได้รับการบริการด้านสาธารณสุข	ประชาชนตำบลเกียร์ได้รับการบริการด้านสาธารณสุข	สำนักปลัด
๑๐	โครงการเคาะประตูดูแล ด้วยใจแก่ผู้สูงอายุ ผู้พิการและผู้ป่วยติดเตียง	เพื่อส่งเสริมสนับสนุนการดูแลแก่ผู้สูงอายุ ผู้พิการและผู้ป่วยติดเตียงในตำบลเกียร์	ผู้สูงอายุ ผู้พิการและผู้ป่วยติดเตียงในตำบลเกียร์	๕,๐๐๐	๑๐,๐๐๐	๑๐,๐๐๐	๑๐,๐๐๐	๑๐,๐๐๐	ร้อยละ ๘๐ ผู้สูงอายุ ผู้พิการและผู้ป่วยติดเตียงได้รับการดูแล	ผู้สูงอายุ ผู้พิการและผู้ป่วยติดเตียงได้รับการดูแลอย่างทั่วถึง	สำนักปลัด

ที่	โครงการ	วัตถุประสงค์	เป้าหมาย (ผลผลิตของโครงการ)	งบประมาณและที่ผ่านมา					ตัวชี้วัด (KPI)	ผลที่คาดว่าจะได้รับ	หน่วยงาน รับผิดชอบหลัก
				๒๕๖๖ (บาท)	๒๕๖๗ (บาท)	๒๕๖๘ (บาท)	๒๕๖๙ (บาท)	๒๕๗๐ (บาท)			
๑๑	โครงการพระราชดำริ ด้านสาธารณสุข	เพื่อดำเนินงานด้าน สาธารณสุขภายใน หมู่บ้าน	อุดหนุนงบประมาณ ให้กับคณะกรรมการ หมู่บ้านทุกหมู่ ดำเนินงานเกี่ยวกับด้าน สาธารณสุข หมู่ที่ ๑ - ๕	๑๐๐,๐๐๐	๑๐๐,๐๐๐	๑๐๐,๐๐๐	๑๐๐,๐๐๐	๑๐๐,๐๐๐	ร้อยละ ๙๐ ประชาชนในพื้นที่ ที่ได้รับ บริการ สาธารณสุข ครบถ้วน	ประชาชนในพื้นที่ ได้รับบริการ สาธารณสุข ครบถ้วน	สำนักปลัด
๑๒	โครงการปรับ สภาพแวดล้อมที่อยู่ อาศัยให้กับคนพิการ ผู้สูงอายุ หรือ ผู้ด้อยโอกาสทางสังคม	เพื่อปรับสภาพแวดล้อม ที่อยู่อาศัยให้คนพิการ ผู้สูงอายุ หรือ ผู้ด้อยโอกาสทางสังคม	เพื่อปรับสภาพแวดล้อม ที่อยู่อาศัยภายในตำบล เกียร์ หรือ ขอรับการ สนับสนุนงบประมาณ จากหน่วยงานต่าง ๆ เช่น พมจ.นธ.	๒๐,๐๐๐	๒๐,๐๐๐	๒๐,๐๐๐	๒๐,๐๐๐	๒๐,๐๐๐	ร้อยละ ๔๐ ของผู้ที่ด้อย โอกาสได้รับ สวัสดิการ	ผู้สูงอายุในตำบล เกียร์ได้รับความ ช่วยเหลือและ ได้รับการดูแลทาง สังคม	สำนักปลัด
๑๓	โครงการป้องกันโรค และระงับโรคติดต่อ (กิจกรรมขลิบหนังหุ้ม ปลายอวัยวะเพศชาย ในเด็กและเยาวชน มุสลิมตำบลเกียร์)	เพื่อให้เด็กและเยาวชน ในพื้นที่รับผิดชอบของ องค์การบริหารส่วน ตำบลเกียร์ สามารถ เข้าถึงบริการด้าน ส่งเสริมและป้องกันโรค	เด็กและเยาวชนตำบล เกียร์จำนวนไม่น้อยกว่า ๒๐ คนเข้ารับการอบรม	๔๐,๐๐๐	๔๐,๐๐๐	๔๐,๐๐๐	๔๐,๐๐๐	๔๐,๐๐๐	เด็กและ เยาวชนตำบล เกียร์จำนวนไม่ น้อยกว่า ๒๐ คนเข้ารับการ อบรม	ผู้ปกครอง ชุมชน เกิดความ ตระหนักความ เข้าใจ ในการดูแล สุขภาพและ ป้องกันโรค	สำนักปลัด
๑๔	โครงการปรับปรุง ลานส่งเสริมสุขภาพ ไอยามู หมู่ที่ ๒	เพื่อปรับปรุง ลาน ส่งเสริมสุขภาพไอยามู หมู่ที่ ๒ ให้สามารถ ใช้งานได้ทุกสภาพ อากาศ	ลานส่งเสริมสุขภาพ ไอยามู หมู่ที่ ๒	๑,๐๐๐,๐๐๐	๑,๐๐๐,๐๐๐	๑,๐๐๐,๐๐๐	๑,๐๐๐,๐๐๐	๑,๐๐๐,๐๐๐	ร้อยละของ ประชาชนพึง พอใจต่อการ ให้บริการ	มีอาคารและ สนาม วอลเลย์บอลที่ ประชาชนเข้ามา ใช้บริการได้ทุก สภาพอากาศ	สำนักปลัด
	รวม....๑๔...โครงการ			๒,๐๖๐,๐๐๐	๑,๙๕๕,๐๐๐	๒,๒๗๕,๐๐๐	๑,๙๓๕,๐๐๐	๒,๒๒๕,๐๐๐			

- ก. ยุทธศาสตร์ชาติ ๒๐ ปี ยุทธศาสตร์ที่ ๑ ยุทธศาสตร์ชาติด้านการสร้างโอกาสและความเสมอภาคทางสังคม
- ข. แผนพัฒนาเศรษฐกิจและสังคมแห่งชาติ ฉบับที่ ๑๓ หมายความว่า ๙ ไทยมีความยากจนข้ามรุ่นลดลง และคนไทยทุกคนมีความคุ้มครองทางสังคมที่เพียงพอ เหมาะสม
- ค. Sustainable Development Goals : SDGs เป้าหมายที่ ๓ สร้างหลักประกันว่าคนมีชีวิตที่มีสุขภาพดีและส่งเสริมความเป็นอยู่ที่ดีสำหรับทุกคนในทุกวัย
- ง. ยุทธศาสตร์การพัฒนาจังหวัด ยุทธศาสตร์ที่ ๒ พัฒนาคุณภาพชีวิต ลดความเหลื่อมล้ำ พัฒนาจัดการโครงสร้างพื้นฐาน ทรัพยากรธรรมชาติและสิ่งแวดล้อมอย่างเป็นระบบ นำไปสู่ความมั่นคงและสันติสุขที่ยั่งยืน
- จ. ยุทธศาสตร์การพัฒนาขององค์กรปกครองในเขตจังหวัดนราธิวาส ยุทธศาสตร์ที่ ๒ ด้านงานส่งเสริมคุณภาพชีวิต

๑. ยุทธศาสตร์ที่ ๒ ด้านงานส่งเสริมคุณภาพชีวิต

๖. กลยุทธ์ ส่งเสริมสนับสนุนการพัฒนาคุณภาพชีวิตของประชาชนเพื่อรองรับการเข้าสู่ประชาคม

(๑) แผนงานงบกลาง

ที่	โครงการ	วัตถุประสงค์	เป้าหมาย (ผลผลิตของโครงการ)	งบประมาณและที่ผ่านมา					ตัวชี้วัด (KPI)	ผลที่คาดว่าจะได้รับ	หน่วยงาน รับผิดชอบหลัก
				๒๕๖๖ (บาท)	๒๕๖๗ (บาท)	๒๕๖๘ (บาท)	๒๕๖๙ (บาท)	๒๕๗๐ (บาท)			
๑	โครงการสงเคราะห์ผู้ป่วยเอดส์	เพื่อให้การสงเคราะห์ให้แก่ผู้ป่วยเอดส์ในเขตตำบลเกียร์	ผู้ป่วยเอดส์ได้รับความช่วยเหลือ	๓๐,๐๐๐	๖๐,๐๐๐	๖๐,๐๐๐	๖๐,๐๐๐	๖๐,๐๐๐	ร้อยละ ๑๐๐ ของผู้ป่วยเอดส์ที่ได้รับสงเคราะห์เพิ่มขึ้น	ผู้ป่วยเอดส์ได้รับความช่วยเหลือและได้รับการดูแลทางสังคม	สำนักปลัด
๒	โครงการสร้างหลักประกันด้านรายได้ให้แก่ผู้สูงอายุ	เพื่อให้การสงเคราะห์ให้แก่ผู้สูงอายุในเขตตำบลเกียร์	ผู้สูงอายุได้รับความช่วยเหลือจากภาครัฐ	๑,๒๐๐,๐๐๐	๓,๐๐๐,๐๐๐	๓,๐๐๐,๐๐๐	๓,๐๐๐,๐๐๐	๓,๐๐๐,๐๐๐	ร้อยละ ๑๐๐ ของผู้สูงอายุที่ได้รับสงเคราะห์เพิ่มขึ้น	ผู้สูงอายุได้รับความช่วยเหลือและได้รับการดูแลทางสังคม	สำนักปลัด
๓	โครงการสนับสนุนการเสริมสร้างสวัสดิการทางสังคมให้แก่ผู้พิการหรือทุพพลภาพ	เพื่อให้การสงเคราะห์ให้แก่ผู้พิการในเขตตำบลเกียร์	ผู้พิการได้รับความช่วยเหลือภาครัฐ	๒๕๐,๐๐๐	๑,๕๐๐,๐๐๐	๑,๕๐๐,๐๐๐	๑,๕๐๐,๐๐๐	๑,๕๐๐,๐๐๐	ร้อยละ ๑๐๐ ของผู้พิการที่ได้รับสงเคราะห์เพิ่มขึ้น	ผู้พิการได้รับความช่วยเหลือและได้รับการดูแลทางสังคม	สำนักปลัด

ที่	โครงการ	วัตถุประสงค์	เป้าหมาย (ผลผลิตของโครงการ)	งบประมาณและที่ผ่านมา					ตัวชี้วัด (KPI)	ผลที่คาดว่าจะได้รับ	หน่วยงาน รับผิดชอบหลัก
				๒๕๖๖ (บาท)	๒๕๖๗ (บาท)	๒๕๖๘ (บาท)	๒๕๖๙ (บาท)	๒๕๗๐ (บาท)			
๔	โครงการสมทบ กองทุนหลักประกัน สุขภาพ อบต.เกียร์	เพื่อส่งเสริมระบบ หลักประกันสุขภาพ ให้แก่ประชาชนใน ตำบล	อบต.เกียร์ ร่วมกับ สปสช.สมทบกองทุน เพื่อดำเนินกิจกรรมด้าน สุขภาพ	๘๐,๐๐๐	๙๐,๐๐๐	๙๐,๐๐๐	๙๐,๐๐๐	๙๐,๐๐๐	ได้รับการ สนับสนุนไม่ น้อยกว่าร้อยละ ๔๐	ประชาชนในพื้นที่ ได้รับการบริการ ด้านสาธารณสุขที่ ครอบคลุม	สำนักปลัด
	รวม...๔...โครงการ			๑,๕๖๐,๐๐๐	๔,๖๕๐,๐๐๐	๔,๖๕๐,๐๐๐	๔,๖๕๐,๐๐๐	๔,๖๕๐,๐๐๐			

๒. บัญชีโครงการพัฒนาท้องถิ่น

รายละเอียดโครงการพัฒนา

แผนพัฒนาท้องถิ่น (พ.ศ.๒๕๖๖ - ๒๕๗๐) แก้ไขครั้งที่ ๑/๒๕๖๖

องค์การบริหารส่วนตำบลเกี๋ย อำเภอสุโขทัย จังหวัดนครราชสีมา

ก. ยุทธศาสตร์ชาติ ๒๐ ปี ยุทธศาสตร์ที่ ๑ ยุทธศาสตร์ชาติด้านการพัฒนาและเสริมสร้างศักยภาพทรัพยากรมนุษย์

ข. แผนพัฒนาเศรษฐกิจและสังคมแห่งชาติ ฉบับที่ ๑๓ หมายความว่า ๑๒ ไทยมีกำลังคนสมรรถนะสูง มุ่งเรียนรู้อย่างต่อเนื่อง ตอบโจทย์การพัฒนา แห่งอนาคต

ค. Sustainable Development Goals : SDGs เป้าหมายที่ ๔ สร้างหลักประกันว่าทุกคนมีการศึกษาที่มีคุณภาพอย่างครอบคลุม

ง. ยุทธศาสตร์การพัฒนาจังหวัด ยุทธศาสตร์ที่ ๒ พัฒนาคุณภาพชีวิต ลดความเหลื่อมล้ำ พัฒนาจัดการโครงสร้างพื้นฐาน ทรัพยากรธรรมชาติและสิ่งแวดล้อมอย่างเป็นระบบ นำไปสู่ความมั่นคงและสันติสุขที่ยั่งยืน

จ. ยุทธศาสตร์การพัฒนาขององค์กรปกครองส่วนท้องถิ่นจังหวัดนครราชสีมา ยุทธศาสตร์ที่ ๒ ด้านงานส่งเสริมคุณภาพชีวิต

๑. ยุทธศาสตร์ที่ ๓ ด้านการศึกษา

๖. กลยุทธ์ ส่งเสริมพัฒนาระบบการเรียนการสอนของศูนย์พัฒนาเด็กเล็ก หน่วยงานทางการศึกษาและศูนย์การศึกษาประจำมัสยิด (ตาตึกา)

(๑) แผนงาน การศึกษา

ที่	โครงการ	วัตถุประสงค์	เป้าหมาย (ผลผลิตของโครงการ)	งบประมาณและที่ผ่านมา					ตัวชี้วัด (KPI)	ผลที่คาดว่าจะได้รับ	หน่วยงาน รับผิดชอบหลัก
				๒๕๖๖ (บาท)	๒๕๖๗ (บาท)	๒๕๖๘ (บาท)	๒๕๖๙ (บาท)	๒๕๗๐ (บาท)			
๑	โครงการสนับสนุนค่าใช้จ่ายการบริหารสถานศึกษา	เพื่อส่งเสริมสนับสนุนค่าใช้จ่ายในการบริหารสถานศึกษา	เพื่อจ่ายเป็นค่าใช้จ่ายในการดำเนินโครงการสนับสนุนค่าใช้จ่ายในการบริหารสถานศึกษา โดยมีค่าใช้จ่ายในการผลัดส่งงบประมาณให้ศูนย์พัฒนาเด็กเล็ก สังกัดองค์การบริหารส่วนตำบลเกี๋ย ประกอบด้วย ๑) ค่าอาหารกลางวัน ๒) ค่าจัดการเรียนการสอน (รายหัว) ๓) ค่าหนังสือเรียน ๔) ค่าอุปกรณ์การเรียน ๕) ค่าเครื่องแบบนักเรียน ๖) ค่ากิจกรรมพัฒนาผู้เรียน ๗) ค่าจัดหาสื่อการเรียนการสอน ซึ่งสัญลักษณ์ของความเป็นสัญลักษณ์ของความเป็น ๘) ค่าใช้จ่ายอื่นๆที่เกี่ยวข้อง	๑,๕๐๐,๐๐๐	๑,๕๐๐,๐๐๐	๑,๕๐๐,๐๐๐	๑,๕๐๐,๐๐๐	๑,๕๐๐,๐๐๐	ศพด. ร้อยละ ๑๐๐ ได้รับการสนับสนุนเพื่อเป็นค่าใช้จ่ายในการดำเนินงานของศูนย์อย่างมีประสิทธิภาพ	กองการศึกษา	

ที่	โครงการ	วัตถุประสงค์	เป้าหมาย (ผลผลิตของโครงการ)	งบประมาณและที่ผ่านมา					ตัวชี้วัด (KPI)	ผลที่คาดว่าจะได้รับ	หน่วยงาน รับผิดชอบหลัก
				๒๕๖๖ (บาท)	๒๕๖๗ (บาท)	๒๕๖๘ (บาท)	๒๕๖๙ (บาท)	๒๕๗๐ (บาท)			
๒	โครงการอุดหนุนเพื่อสนับสนุนเป็นค่าใช้จ่ายในการบริหารสถานศึกษา (อาหารกลางวันของโรงเรียนในเขตองค์การบริหารส่วนตำบลเกียร์)	เพื่อให้เด็กและเยาวชนได้รับสารอาหารครบ ๕ หมู่ ตามหลักโภชนาการ	เด็กศูนย์พัฒนา เด็กเล็ก สังกัด อบต.เกียร์ และโรงเรียนในเขตตำบลเกียร์ ได้รับสารอาหารที่ถูกหลักโภชนาการ	๑,๕๐๐,๐๐๐	๑,๕๐๐,๐๐๐	๑,๕๐๐,๐๐๐	๑,๕๐๐,๐๐๐	๑,๕๐๐,๐๐๐	นักเรียนในเขตพื้นที่ตำบลเกียร์ร้อยละ ๘๐ มีพัฒนาการด้านร่างกายที่เหมาะสมตามวัย	นักเรียนมีภาวะโภชนาการตามเกณฑ์ของกรมอนามัย	กองการศึกษาฯ
๓	โครงการอาหารเสริม (นม) ของศูนย์พัฒนาเด็กเล็กสังกัด อบต.เกียร์ และโรงเรียนในเขตองค์การบริหารส่วนตำบลเกียร์	เพื่อให้เด็กและเยาวชนได้รับอาหารเสริม(นม) อันเป็นไปตามหลักโภชนาการ	เด็กศูนย์พัฒนา เด็กเล็ก และนักเรียนโรงเรียน สังกัด อบต. เกียร์ได้รับอาหารเสริม(นม) ครบถ้วน	๑,๒๐๐,๐๐๐	๑,๒๐๐,๐๐๐	๑,๒๐๐,๐๐๐	๑,๒๐๐,๐๐๐	๑,๒๐๐,๐๐๐	ร้อยละ ๘๐ ของนักเรียนมีภาวะโภชนาการ ตามเกณฑ์ของกรมอนามัย	เด็กและเยาวชนในตำบลเกียร์ มีสุขภาพ ร่างกายที่แข็งแรง	กองการศึกษาฯ
๔	โครงการวันเด็กแห่งชาติ	เพื่อเฉลิมฉลองวันเด็กแห่งชาติตามนโยบายรัฐบาล และพัฒนาการของเด็ก	เด็กในเขต อบต.เกียร์ มีพื้นที่สำหรับแสดงความสามารถและทำกิจกรรมต่างๆ	๑๕๐,๐๐๐	๑๕๐,๐๐๐	๑๕๐,๐๐๐	๑๕๐,๐๐๐	๑๕๐,๐๐๐	ร้อยละ ๘๐ ของเด็กได้พัฒนาศักยภาพการเรียนรู้ต่างๆ	เด็กในเขต อบต.เกียร์มีพื้นที่สำหรับแสดงความสามารถและทำกิจกรรมต่างๆ	กองการศึกษาฯ
๕	โครงการสนับสนุนทุนการศึกษาของผู้มีฐานะยากจนแต่เรียนดี	เพื่อส่งเสริมการจัดการศึกษา และเพื่อสร้างโอกาสทางการศึกษาให้แก่ผู้ที่มีฐานะยากจน	สนับสนุนทุนการศึกษาให้แก่ผู้ที่มีฐานะยากจน	๕๐,๐๐๐	๕๐,๐๐๐	๕๐,๐๐๐	๕๐,๐๐๐	๕๐,๐๐๐	จำนวนผู้ที่ได้รับการศึกษาที่เพิ่มขึ้น	ผู้ที่มีฐานะยากจนได้รับการสนับสนุนในด้านการศึกษา	กองการศึกษาฯ

ที่	โครงการ	วัตถุประสงค์	เป้าหมาย (ผลผลิตของโครงการ)	งบประมาณและที่ผ่านมา					ตัวชี้วัด (KPI)	ผลที่คาดว่าจะได้รับ	หน่วยงาน รับผิดชอบหลัก
				๒๕๖๖ (บาท)	๒๕๖๗ (บาท)	๒๕๖๘ (บาท)	๒๕๖๙ (บาท)	๒๕๗๐ (บาท)			
๖	โครงการจัดทำฐานข้อมูลเด็กและเยาวชน	เพื่อเก็บรวบรวมข้อมูลเด็กและเยาวชนให้เป็นปัจจุบันสำหรับประกอบในการจัดทำแผนพัฒนาเด็กและเยาวชนของและดำเนินโครงการกิจกรรมพัฒนาเด็กและเยาวชนได้ตรงตามความต้องการของเด็กและเยาวชน	อบต.เกียร์ มีฐานข้อมูลของเด็กและเยาวชนครบถ้วนสำหรับเป็นข้อมูลในการจัดทำแผนพัฒนาเด็กและเยาวชน	๒,๐๐๐	๒,๐๐๐	๒,๐๐๐	๒,๐๐๐	๒,๐๐๐	ร้อยละของฐานข้อมูลเด็กและเยาวชนมีความถูกต้องครบถ้วน	อบต.เกียร์ มีระบบฐานข้อมูลของเด็กและเยาวชนที่เป็นปัจจุบันและส่งเสริมเด็กและเยาวชนอย่างเป็นรูปธรรม	กองการศึกษา
๗	โครงการจ้างเหมาารดรับส่งเด็กนักเรียนศูนย์พัฒนาเด็กเล็กสังกัด อบต.เกียร์	เพื่อส่งเคราะห์นักเรียนของศูนย์พัฒนาเด็กเล็กที่ครอบครัวมีฐานะยากจนและอาศัยอยู่ห่างไกลสถานศึกษา	มีรถรับส่งนักเรียนของศพด.สังกัด อบต.เกียร์สำหรับสนับสนุนการเรียนของนักเรียน	๒๐๐,๐๐๐	๓๐๐,๐๐๐	๓๐๐,๐๐๐	๓๐๐๐,๐๐๐	๓๐๐,๐๐๐	ร้อยละของนักเรียนที่มีคุณสมบัติได้รับการส่งเคราะห์ได้เข้าเรียน	นักเรียนที่ครอบครัวมีฐานะยากจนและอาศัยอยู่ห่างไกลสถานศึกษาได้เรียนในศูนย์พัฒนาเด็กเล็ก	กองการศึกษา
๘	โครงการซ่อมแซมวัสดุอุปกรณ์และครุภัณฑ์ของ ศพด.สังกัด อบต.เกียร์	เพื่อปรับปรุงซ่อมแซมวัสดุ อุปกรณ์และครุภัณฑ์ของ ศพด.สังกัด อบต.เกียร์	มีวัสดุ อุปกรณ์ และครุภัณฑ์ของ ศพด.สังกัด อบต.เกียร์ที่ได้มาตรฐานและปลอดภัยต่อผู้ใช้ประโยชน์	๕๐,๐๐๐	๕๐,๐๐๐	๕๐,๐๐๐	๕๐,๐๐๐	๕๐,๐๐๐	ร้อยละของวัสดุ อุปกรณ์และครุภัณฑ์ของ ศพด.สังกัด อบต.เกียร์ ใช้งานได้ดีและปลอดภัย	ศพด.สังกัด อบต.เกียร์ วัสดุ อุปกรณ์และครุภัณฑ์พร้อมต่อการใช้งาน มีมาตรฐานและปลอดภัย	กองการศึกษา

ที่	โครงการ	วัตถุประสงค์	เป้าหมาย (ผลผลิตของโครงการ)	งบประมาณและที่ผ่านมา					ตัวชี้วัด (KPI)	ผลที่คาดว่าจะได้รับ	หน่วยงาน รับผิดชอบหลัก
				๒๕๖๖ (บาท)	๒๕๖๗ (บาท)	๒๕๖๘ (บาท)	๒๕๖๙ (บาท)	๒๕๗๐ (บาท)			
๙	โครงการแข่งขันทักษะทางวิชาการ	เพื่อเสริมสร้างกระบวนการเรียนรู้จากประสบการณ์จริงของนักเรียน	นักเรียน ผู้ปกครอง และประชาชนมีความรู้ทางวิชาการในการจัดการศึกษาระดับอนุบาลเด็กเล็กของศูนย์พัฒนาเด็กเล็ก	๕๐,๐๐๐	๕๐,๐๐๐	๕๐,๐๐๐	๕๐,๐๐๐	๕๐,๐๐๐	ร้อยละ ๖๐ ของนักเรียนที่เข้าร่วมกิจกรรมมีความรู้ในการจัดการศึกษา	นักเรียน ผู้ปกครอง และประชาชนมีความรู้ในการจัดการศึกษาระดับอนุบาลเด็กเล็กร่วมกัน	กองการศึกษาฯ
๑๐	สนับสนุนสื่อวัสดุอุปกรณ์การเรียนการสอนให้กับศูนย์การศึกษาอิสลามประจำมัสยิด(ตาดึกา) ในเขตตำบลเกียร์	เพื่อส่งเสริมการจัดการศึกษาภายในเขตตำบลเกียร์	เด็กและนักเรียนในเขตตำบลเกียร์	๒๐๐,๐๐๐	๒๐๐,๐๐๐	๒๐๐,๐๐๐	๒๐๐,๐๐๐	๒๐๐,๐๐๐	ร้อยละของเด็กและนักเรียนได้รับการศึกษาเพิ่มขึ้น	เด็กและนักเรียนได้รับการส่งเสริมการจัดการศึกษาภายในเขตตำบลเกียร์	กองการศึกษาฯ
๑๑	โครงการจัดทำระบบฐานข้อมูลสารสนเทศของศูนย์พัฒนาเด็กเล็ก	เพื่อสนับสนุนการจัดเก็บ ประมวลผล และนำเข้าข้อมูลของศูนย์พัฒนาเด็กเล็กไปใช้ประโยชน์อย่างมีประสิทธิภาพและประสิทธิผล	จ้างเหมาจัดทำระบบฐานข้อมูลสารสนเทศของศูนย์พัฒนาเด็กเล็ก	๑๐,๐๐๐	๑๐,๐๐๐	๑๐,๐๐๐	๑๐,๐๐๐	๑๐,๐๐๐	ระบบสารสนเทศมีความครบถ้วนและถูกต้องร้อยละ ๙๐	ศูนย์พัฒนาเด็กเล็กมีระบบฐานข้อมูลสารสนเทศของศูนย์พัฒนาเด็กเล็กครบถ้วนและถูกต้อง	กองการศึกษาฯ
๑๒	โครงการจัดตั้งศูนย์ส่งเสริมการอ่าน หมู่ที่ ๕	เพื่อจัดตั้งศูนย์ในการส่งเสริมการรักการอ่านให้กับประชาชน	จัดตั้งศูนย์ส่งเสริมการอ่าน จำนวน ๑ ศูนย์	๓๐๐,๐๐๐	๓๐๐,๐๐๐	๓๐๐,๐๐๐	๓๐๐,๐๐๐	๓๐๐,๐๐๐	จำนวนศูนย์เพิ่มขึ้น	มีตั้งศูนย์ในการส่งเสริมการรักการอ่านให้กับประชาชน	กองการศึกษาฯ

ที่	โครงการ	วัตถุประสงค์	เป้าหมาย (ผลผลิตของโครงการ)	งบประมาณและที่ผ่านมา					ตัวชี้วัด (KPI)	ผลที่คาดว่าจะได้รับ	หน่วยงาน รับผิดชอบหลัก
				๒๕๖๖ (บาท)	๒๕๖๗ (บาท)	๒๕๖๘ (บาท)	๒๕๖๙ (บาท)	๒๕๗๐ (บาท)			
๑๓	โครงการจัดทำสื่อประชาสัมพันธ์ต่างๆ	เพื่อจัดทำสื่อประชาสัมพันธ์ต่างๆ	จัดทำสื่อประชาสัมพันธ์ เช่น บอร์ด ปฏิทิน วารสาร ป้ายไวเนล จดหมายข่าว ฯลฯ	๕,๐๐๐	๒๐,๐๐๐	๒๐,๐๐๐	๒๐,๐๐๐	๒๐,๐๐๐	จำนวนช่องทางการให้บริการสาธารณะเพิ่มขึ้น	ประชาชนได้รับทราบข้อมูลข่าวสารที่เป็นปัจจุบันและทั่วถึง	กองการศึกษา
๑๔	โครงการทัศนศึกษาและเรียนรู้จากประสบการณ์จริงของนักเรียน ศพด.สังกัด อบต.เกียรติ	เพื่อส่งเสริมการเรียนรู้ของนักเรียนจากสถานที่และประสบการณ์จริง	นักเรียนมีพัฒนาการสมวัยเพิ่มขึ้น	๑๐๐,๐๐๐	๕,๐๐๐	๕,๐๐๐	๕,๐๐๐	๕,๐๐๐	จำนวนนักเรียน ศพด.สังกัด อบต.เกียรติและบุคลากร เข้าร่วมไม่น้อยกว่า ๕๐ คน	นักเรียนได้รับการกระตุ้นผ่านกิจกรรมการเรียนรู้จากประสบการณ์จริง	กองการศึกษา
๑๕	โครงการจ้างเหมาแม่ครัวสำหรับประกอบอาหารให้แก่นักเรียน ศพด.สังกัด อบต.เกียรติ	เพื่อให้เกิดประสิทธิภาพในการปฏิบัติงานและความเป็นระเบียบเรียบร้อยให้กับ อบต.เกียรติ	จ้างเหมาบริการในการดำเนินงานของ อบต. และงานอื่นๆ	๒๘๘,๐๐๐	๒๘๘,๐๐๐	๒๘๘,๐๐๐	๒๘๘,๐๐๐	๒๘๘,๐๐๐	มีการดำเนินงานเป็นไปด้วยความเรียบร้อยร้อยละ ๑๐๐	ทำให้การปฏิบัติงานมีประสิทธิภาพและเป็นระเบียบเรียบร้อย	กองการศึกษา
๑๖	โครงการจัดบรรยากาศห้องเรียนและสภาพแวดล้อมการเรียนรู้อ่าน	เพื่อส่งเสริมการจัดบรรยากาศและสิ่งแวดล้อมให้เอื้อต่อการจัดประสบการณ์เรียนรู้ของนักเรียน	นักเรียนมีแหล่งเรียนรู้ที่เอื้อต่อการเรียนรู้ด้วยตนเอง	๔๐,๐๐๐	๔๐,๐๐๐	๔๐,๐๐๐	๔๐,๐๐๐	๔๐,๐๐๐	ร้อยละ ๘๐ ของนักเรียนที่มีพัฒนาการสมวัย	นักเรียนมีพัฒนาการสมวัยจากการเรียนรู้ผ่านบรรยากาศที่ดี	กองการศึกษา
๑๗	โครงการสนับสนุนค่าใช้จ่ายการบริหารสถานศึกษา (โครงการหนุนนอกรับอ่านนิทานสานฝัน)	เพื่อส่งเสริมนิสัยรักการอ่านของนักเรียน เสริมสร้างความฉลาดทางอารมณ์ สังคม และสติปัญญา	นักเรียนมีนิสัยรักการอ่าน	๕,๐๐๐	๕,๐๐๐	๗,๐๐๐	๗,๐๐๐	๗,๐๐๐	นักเรียนทุกคนมีนิสัยรักการอ่านและมีพัฒนาการสมวัยทุกด้าน	นักเรียนได้รับการปลูกฝังนิสัยรักการอ่าน สามารถเชื่อมโยงนำมาใช้ในการดำเนินชีวิตในปัจจุบันและอนาคตได้	กองการศึกษา

ที่	โครงการ	วัตถุประสงค์	เป้าหมาย (ผลผลิตของโครงการ)	งบประมาณและที่ผ่านมา					ตัวชี้วัด (KPI)	ผลที่คาดว่าจะได้รับ	หน่วยงาน รับผิดชอบหลัก
				๒๕๖๖ (บาท)	๒๕๖๗ (บาท)	๒๕๖๘ (บาท)	๒๕๖๙ (บาท)	๒๕๗๐ (บาท)			
๑๘	โครงการสนับสนุน ค่าใช้จ่ายการบริหาร สถานศึกษา (โครงการ ส่งเสริมการฟังและพูด ภาษาอังกฤษ)	เพื่อส่งเสริมให้นักเรียน ห้องเรียนพิเศษฟังและ พูดภาษาอังกฤษสื่อสาร ได้เบื้องต้นเหมาะสม กับวัย	นักเรียนใช้ภาษาอังกฤษ สื่อสารได้เหมาะสมกับ วัย	๕,๐๐๐	๕,๐๐๐	๕,๐๐๐	๕,๐๐๐	๕,๐๐๐	นักเรียนทุกคน เข้าใจการใช้ ภาษาอังกฤษ เบื้องต้น	นักเรียนได้รับการ จัดประสบการณ์ การเรียนรู้ด้วย ภาษาอังกฤษได้ อย่างมีความสุข เหมาะสมกับวัย	กอง การศึกษา
๑๙	โครงการสนับสนุน ค่าใช้จ่ายการบริหาร สถานศึกษา (โครงการ ภาษาไทยวันละคำ)	เพื่อเสริมสร้างให้เด็ก นักเรียนมีทักษะ ภาษาไทย	นักเรียนมีทักษะการใช้ ภาษาไทยในการสื่อสาร	๕,๐๐๐	๕,๐๐๐	๕,๐๐๐	๕,๐๐๐	๕,๐๐๐	นักเรียนทุกคน ใช้ภาษาไทย สื่อสารได้ดี	นักเรียนสื่อสาร ภาษาไทยใน ชีวิตประจำวันได้	กอง การศึกษา
๒๐	โครงการสนับสนุน ค่าใช้จ่ายการบริหาร สถานศึกษา (โครงการ Open House Day)	เพื่อเผยแพร่ผลงานและ แสดงความสามารถ ของนักเรียนและศูนย์ พัฒนาเด็กเล็ก	ผู้ปกครองนักเรียนและผู้ ที่เกี่ยวข้องเห็น ความสำคัญของการจัด การศึกษาศูนย์พัฒนา เด็กเล็ก	๑๐,๐๐๐	๑๐,๐๐๐	๑๐,๐๐๐	๑๐,๐๐๐	๑๐,๐๐๐	ผู้ปกครองทุก คนเชื่อมั่นและ ไว้วางใจในการ จัดการศึกษา ของศูนย์พัฒนา เด็กเล็ก	ศูนย์พัฒนาเด็ก เล็กได้เผยแพร่ผล การดำเนินงานให้ ผู้ปกครองและ ประชาชนทราบ	กอง การศึกษา
๒๑	โครงการสนับสนุน ค่าใช้จ่ายการบริหาร สถานศึกษา (โครงการ ทัศนศึกษาและเรียนรู้ จากประสบการณ์จริง ของนักเรียน)	เพื่อส่งเสริมการเรียนรู้ ของนักเรียนจาก ประสบการณ์จริงใน สถานที่จริง	นักเรียนมีพัฒนาการ สมวัยจากการเรียนรู้ใน สถานที่จริง	๑๒๐,๐๐๐	๑๒๐,๐๐๐	๑๒๐,๐๐๐	๑๒๐,๐๐๐	๑๒๐,๐๐๐	นักเรียนทุกคน มีพัฒนาการ สมวัยทุกด้าน	นักเรียนได้รับการ กระตุ้นผ่าน กิจกรรมการ เรียนรู้จาก ประสบการณ์จริง	กอง การศึกษา
๒๒	โครงการสนับสนุน ค่าใช้จ่ายการบริหาร สถานศึกษา (โครงการ การเล่นเด็กไทย)	เพื่อส่งเสริมให้ผู้เรียน เกิดการเรียนรู้ใน วัฒนธรรมการเล่น แบบไทยทั้งสภาค	นักเรียนอนุรักษ์ การเล่นโบราณของ เด็กไทย	๒,๐๐๐	๒,๐๐๐	๒,๐๐๐	๒,๐๐๐	๒,๐๐๐	นักเรียนทุกคน มีพัฒนาการ สมวัยทุกด้าน	นักเรียนรักและ มีความสุขใน การเล่นของ เด็กไทย	กอง การศึกษา

ที่	โครงการ	วัตถุประสงค์	เป้าหมาย (ผลผลิตของโครงการ)	งบประมาณและที่ผ่านมา					ตัวชี้วัด (KPI)	ผลที่คาดว่าจะได้รับ	หน่วยงาน รับผิดชอบหลัก
				๒๕๖๖ (บาท)	๒๕๖๗ (บาท)	๒๕๖๘ (บาท)	๒๕๖๙ (บาท)	๒๕๗๐ (บาท)			
๒๓	โครงการสนับสนุน ค่าใช้จ่ายการบริหาร สถานศึกษา (โครงการ วิद्याสนานำเด็กดี)	เพื่อปลูกฝังคุณธรรม จริยธรรมให้กับเด็ก นักเรียนและได้ประพฤ ติปฏิบัติตามหลักธรรม ของศาสนา	นักเรียนมีคุณลักษณะที่ พึงประสงค์ตามเกณฑ์ กำหนด	๖,๐๐๐	๖,๐๐๐	๖,๐๐๐	๖,๐๐๐	๖,๐๐๐	นักเรียนทุกคน มีคุณธรรม จริยธรรมดี	นักเรียนทุกคนมี คุณธรรม จริยธรรม เหมาะสมตามวัย	กอง การศึกษาฯ
๒๔	โครงการสนับสนุน ค่าใช้จ่ายการบริหาร สถานศึกษา (โครงการ ปรับเปลี่ยนนิสัยห คนใหม่)	เพื่อส่งเสริมให้นักเรียนมี ขนบธรรมเนียมที่ดีงาม	นักเรียนมีคุณธรรมและ ขนบธรรมเนียมการอยู่ ในสังคมที่ดี	๕,๐๐๐	๕,๐๐๐	๕,๐๐๐	๕,๐๐๐	๕,๐๐๐	นักเรียนทุกคน มีความ ประพฤติดี งามตามขนบ ธรรมเนียม	นักเรียนดำรงชีวิต อยู่ในสังคมอย่าง มีความสุข	กอง การศึกษาฯ
๒๕	โครงการสนับสนุน ค่าใช้จ่ายการบริหาร สถานศึกษา (โครงการ ส่งเสริมอุปนิสัยการ ออม)	เพื่อปลูกฝังนิสัยการ ออมเงิน	นักเรียนรู้วิธีการออม เงิน	๒,๐๐๐	๒,๐๐๐	๒,๐๐๐	๒,๐๐๐	๒,๐๐๐	นักเรียนทุกคน มีอุปนิสัยการ ออมเงิน	นักเรียนทุกคนมี นิสัยการออม เหมาะสมตามวัย เหมาะสมตามวัย	กอง การศึกษาฯ
๒๖	โครงการสนับสนุน ค่าใช้จ่ายการบริหาร สถานศึกษา (โครงการ หนุนอ่อนุรักษ์ใส่ใจ สิ่งแวดล้อม)	เพื่อส่งเสริมให้นักเรียนมี นิสัยรักธรรมชาติและ สิ่งแวดล้อม	นักเรียนดูแลธรรมชาติ และไม่ทำลาย สิ่งแวดล้อม	๑๐,๐๐๐	๑๐,๐๐๐	๑๐,๐๐๐	๑๐,๐๐๐	๑๐,๐๐๐	นักเรียนทุกคน อนุรักษ์ ธรรมชาติและ สิ่งแวดล้อม	นักเรียนมีความรู้ ทักษะ และนิสัย ดูแลธรรมชาติและ สิ่งแวดล้อม	กอง การศึกษาฯ

ที่	โครงการ	วัตถุประสงค์	เป้าหมาย (ผลผลิตของโครงการ)	งบประมาณและที่ผ่านมา					ตัวชี้วัด (KPI)	ผลที่คาดว่าจะได้รับ	หน่วยงาน รับผิดชอบหลัก
				๒๕๖๖ (บาท)	๒๕๖๗ (บาท)	๒๕๖๘ (บาท)	๒๕๖๙ (บาท)	๒๕๗๐ (บาท)			
๒๗	โครงการสนับสนุน ค่าใช้จ่ายการบริหาร สถานศึกษา (โครงการ ส่งเสริมการเรียนรู้ใน วันสำคัญ)	เพื่อให้นักเรียนมีความรู้ ความเข้าใจ เข้าร่วม กิจกรรมในวันสำคัญ ต่างๆของชาติ และชื่น ชมในศิลปะ วัฒนธรรม และ ประเพณีที่ดั่งงาม ของไทย และของ ท้องถิ่น	ศูนย์พัฒนาเด็กเล็กเข้า ร่วมกิจกรรมชุมชน และหน่วยงานต้นสังกัด ตามความเหมาะสม นักเรียนมีคุณธรรม จริยธรรมและ คุณลักษณะอันพึง ประสงค์เหมาะสม ตามวัย	๕,๐๐๐	๕,๐๐๐	๕,๐๐๐	๕,๐๐๐	๕,๐๐๐	นักเรียนทุกคน สืบสาน ขนบธรรมเนียม และประเพณี วัฒนธรรมอันดี ท้องถิ่น	ศูนย์พัฒนาเด็ก เล็กเข้าร่วม กิจกรรม อนุรักษ์ ศิลปะ วัฒนธรรม และประเพณีของ ท้องถิ่น	กอง การศึกษาฯ
๒๘	โครงการสนับสนุน ค่าใช้จ่ายการบริหาร สถานศึกษา (โครงการ เกษตรริมรั้วเพื่อ อาหารกลางวันและ นักขายรุ่นจิ๋ว)	เพื่อส่งเสริมการเรียนรู้ และทักษะด้านเกษตร แก่นักเรียน การนำ ผลิตภัณฑ์การเกษตรที่ ผลิตได้ไปขายในตลาด ชุมชน การผลิตวัตถุดิบ ปลอดสารพิษสำหรับ ประกอบอาหารกลางวัน แก่นักเรียน	นักเรียนมีความรู้ เกี่ยวกับเกษตรและการ ขายสินค้า	๑๐,๐๐๐	๑๐,๐๐๐	๑๐,๐๐๐	๑๐,๐๐๐	๑๐,๐๐๐	นักเรียนทุกคน มีพัฒนาการ สมวัย	นักเรียนได้รับ ความรู้และทักษะ ด้านเกษตร ขายผลิตภัณฑ์ การเกษตรของ ตนเองและได้ รับประทาน อาหารจาก วัตถุดิบที่ปลอด สารพิษ	กอง การศึกษาฯ
๒๙	โครงการสนับสนุน ค่าใช้จ่ายการบริหาร สถานศึกษา (โครงการ พัฒนาศักยภาพครู และบุคลากรทางการ ศึกษา)	เพื่อสร้างความตระหนัก ถึงภาระหน้าที่อันสำคัญ ยิ่งของครูผู้ดูแลเด็กใน การสร้างและรับผิดชอบ ดูแล อบรมเด็กของชาติ ให้เป็นไปตาม เจตนารมณ์ของชาติ	ครูผู้ดูแลเด็กปรับเปลี่ยน พฤติกรรมในการจัด กระบวนการเรียนรู้ พัฒนาตนเองให้มี คุณภาพสู่ครูมืออาชีพ	๑๐๐,๐๐๐	๑๐๐,๐๐๐	๑๐๐,๐๐๐	๑๐๐,๐๐๐	๑๐๐,๐๐๐	ครูผู้ดูแลเด็กทุก คน ปรับเปลี่ยน พฤติกรรมใน การจัด กระบวนการ เรียนรู้	ครูผู้ดูแลเด็กทุก คน ปรับเปลี่ยน พฤติกรรมในการ จัดกระบวนการ เรียนรู้และสร้าง ความเชื่อมั่นใน การจัดการศึกษา ของศูนย์พัฒนา เด็กเล็ก	กอง การศึกษาฯ

ที่	โครงการ	วัตถุประสงค์	เป้าหมาย (ผลผลิตของโครงการ)	งบประมาณและที่ผ่านมา					ตัวชี้วัด (KPI)	ผลที่คาดว่าจะได้รับ	หน่วยงาน รับผิดชอบหลัก
				๒๕๖๖ (บาท)	๒๕๖๗ (บาท)	๒๕๖๘ (บาท)	๒๕๖๙ (บาท)	๒๕๗๐ (บาท)			
๓๐	โครงการสนับสนุนค่าใช้จ่ายการบริหารสถานศึกษา (โครงการจัดซื้อวัสดุการศึกษาผลิตสื่อ และนวัตกรรมการศึกษาสำหรับรองรับการจัดประสบการณ์การเรียนรู้)	เพื่อจัดหาวัสดุการศึกษาผลิตสื่อ และนวัตกรรมการศึกษา การศึกษารองรับการจัดการประสบการณ์การเรียนรู้ให้เหมาะสม และมีประสิทธิภาพ	ศูนย์พัฒนาเด็กเล็กมีวัสดุการศึกษา ผลิตสื่อ และนวัตกรรม การศึกษาสำหรับใช้ในการสนับสนุนและการจัดประสบการณ์การเรียนรู้เพียงพอและเหมาะสมกับการใช้งาน	๒๕๐,๐๐๐	๒๕๐,๐๐๐	๒๕๐,๐๐๐	๒๕๐,๐๐๐	๒๕๐,๐๐๐	นักเรียนทุกคนมีพัฒนาการสมวัย	ศูนย์พัฒนาเด็กเล็กมีวัสดุการศึกษาผลิตสื่อ และนวัตกรรม การศึกษา สนับสนุนการจัดประสบการณ์การเรียนรู้ อย่างมีคุณภาพ เพียงพอ และเหมาะสม	กองการศึกษาฯ
๓๑	โครงการสนับสนุนค่าใช้จ่ายการบริหารสถานศึกษา (โครงการจัดหาวัสดุและครุภัณฑ์ของศูนย์พัฒนาเด็กเล็ก)	เพื่อจัดหาวัสดุและครุภัณฑ์ของศูนย์พัฒนาเด็กเล็ก	จัดซื้อวัสดุและครุภัณฑ์ของศูนย์พัฒนาเด็กเล็ก	๑๐๐,๐๐๐	๑๐๐,๐๐๐	๑๐๐,๐๐๐	๑๐๐,๐๐๐	๑๐๐,๐๐๐	นักเรียน ผู้ปกครอง และประชาชน ทุกได้รับการบริการทางการศึกษา อย่างดี	วัสดุและครุภัณฑ์ของศูนย์พัฒนาเด็กเล็กมีความพร้อมสำหรับจัดประสบการณ์การเรียนรู้แก่นักเรียน และบริการแก่ประชาชน	กองการศึกษาฯ
๓๒	โครงการสนับสนุนค่าใช้จ่ายการบริหารสถานศึกษา (โครงการจัดซื้อวัสดุอุปกรณ์ก่อสร้างในการก่อสร้าง ซ่อมแซม ต่อเติม ปรับปรุง และพัฒนาอาคารเรียน อาคารประกอบ และแหล่งเรียนรู้ของศูนย์พัฒนาเด็กเล็ก)	เพื่อจัดซื้อวัสดุอุปกรณ์ก่อสร้างในการก่อสร้าง ซ่อมแซม ต่อเติม ปรับปรุง และพัฒนาอาคารเรียน อาคารประกอบ และแหล่งเรียนรู้ของศูนย์พัฒนาเด็กเล็ก	มีอาคารเรียน อาคารประกอบ และแหล่งเรียนรู้ของศูนย์พัฒนาเด็กเล็กเพียงพอและเหมาะสม	๒๐๐,๐๐๐	๒๐๐,๐๐๐	๒๐๐,๐๐๐	๒๐๐,๐๐๐	๒๐๐,๐๐๐	นักเรียน ผู้ปกครอง และประชาชน ทุกคนได้รับการบริการทางการศึกษาในสภาพแวดล้อมที่เอื้อต่อการเรียนเป็นอย่างดี	ศูนย์พัฒนาเด็กเล็กได้รับการ ซ่อมแซม ต่อเติม ปรับปรุง และพัฒนาอาคารเรียน อาคารประกอบ และแหล่งเรียนรู้ของศูนย์พัฒนาเด็กเล็กเพียงพอและเหมาะสม	กองการศึกษาฯ

ที่	โครงการ	วัตถุประสงค์	เป้าหมาย (ผลผลิตของโครงการ)	งบประมาณและที่ผ่านมา					ตัวชี้วัด (KPI)	ผลที่คาดว่าจะได้รับ	หน่วยงาน รับผิดชอบหลัก
				๒๕๖๖ (บาท)	๒๕๖๗ (บาท)	๒๕๖๘ (บาท)	๒๕๖๙ (บาท)	๒๕๗๐ (บาท)			
๓๓	โครงการสนับสนุนค่าใช้จ่ายการบริหารสถานศึกษา (โครงการส่งเสริมการนำครูภูมิปัญญาท้องถิ่นมาจัดประสบการณ์เรียนรู้แก่นักเรียน)	เพื่อส่งเสริมการขึ้นทะเบียนภูมิปัญญาและนำมาจัดประสบการณ์เรียนรู้แก่นักเรียน	นักเรียนได้รับความรู้จากครูภูมิปัญญาท้องถิ่น	๑๐,๐๐๐	๑๐,๐๐๐	๑๐,๐๐๐	๑๐,๐๐๐	๑๐,๐๐๐	นักเรียนทุกคนมีความรู้และทักษะด้านภูมิปัญญาท้องถิ่น	นักเรียนได้รับการจัดประสบการณ์การเรียนรู้ด้วยองค์ความรู้ด้านภูมิปัญญาท้องถิ่น	กองการศึกษาฯ
๓๔	โครงการสนับสนุนค่าใช้จ่ายการบริหารสถานศึกษา (โครงการประชุมคณะกรรมการศูนย์พัฒนาเด็กเล็ก)	เพื่อส่งเสริมและพัฒนาศักยภาพคณะกรรมการศูนย์พัฒนาเด็กเล็ก	คณะกรรมการศูนย์พัฒนาเด็กเล็กมีส่วนร่วมและสนับสนุนการดำเนินงานของสถานศึกษาได้ตามแผนงาน	๕๐,๐๐๐	๕๐,๐๐๐	๕๐,๐๐๐	๕๐,๐๐๐	๕๐,๐๐๐	คณะกรรมการศูนย์พัฒนาเด็กเล็กมีการประชุมไม่น้อยกว่า ๔ ครั้งต่อปีการศึกษา	คณะกรรมการศูนย์พัฒนาเด็กเล็กมีส่วนร่วมในการบริหารและพัฒนาศูนย์พัฒนาเด็กเล็ก	กองการศึกษาฯ
๓๕	โครงการสนับสนุนค่าใช้จ่ายการบริหารสถานศึกษา (โครงการเยี่ยมบ้านสามัคคีสัมพันธ์)	เพื่อสานสัมพันธ์ที่ดีระหว่างบ้านกับศูนย์พัฒนาเด็กเล็ก และสามารถ นำข้อมูลมาปรับปรุง แก้ไข พัฒนา และส่งเสริมเด็กให้เป็นไปในทิศทางที่ดีขึ้น	นักเรียนและผู้ปกครองได้รับการพัฒนาความรู้และทักษะให้มีส่วนร่วมในการจัดการศึกษาร่วมกับศูนย์พัฒนาเด็กเล็ก	๕,๐๐๐	๕,๐๐๐	๕,๐๐๐	๕,๐๐๐	๕,๐๐๐	นักเรียนทุกคนมีพัฒนาการสมวัย	ผู้ปกครองมีทัศนคติที่ดีต่อศูนย์พัฒนาเด็กเล็กเด็กได้รับการแก้ไขปรับปรุงและพัฒนาตามศักยภาพ	กองการศึกษาฯ
๓๖	โครงการสนับสนุนค่าใช้จ่ายการบริหารสถานศึกษา (โครงการคุณแม่ทำสื่อให้หนูเรียน)	เพื่อส่งเสริมให้ครูมีส่วนร่วมกับผู้ปกครองในการทำสื่อการเรียนการสอน	ผู้ปกครองทำสื่อที่หลากหลายในการจัดประสบการณ์การเรียนรู้ได้	๘,๐๐๐	๘,๐๐๐	๘,๐๐๐	๘,๐๐๐	๘,๐๐๐	ผู้ปกครองของนักเรียนทุกคนทำสื่อประกอบการจัดการประสบการณ์การเรียนรู้ร่วมกับครูได้	นักเรียนได้รับการจัดประสบการณ์การเรียนรู้ด้วยสื่อที่หลากหลาย	กองการศึกษาฯ

ที่	โครงการ	วัตถุประสงค์	เป้าหมาย (ผลผลิตของโครงการ)	งบประมาณและที่ผ่านมา					ตัวชี้วัด (KPI)	ผลที่คาดว่าจะได้รับ	หน่วยงาน รับผิดชอบหลัก
				๒๕๖๖ (บาท)	๒๕๖๗ (บาท)	๒๕๖๘ (บาท)	๒๕๖๙ (บาท)	๒๕๗๐ (บาท)			
๓๗	โครงการสนับสนุน ค่าใช้จ่ายการบริหาร สถานศึกษา (โครงการ หนังสือเล่มแรก)	เพื่อส่งเสริมให้ครูและ ผู้ปกครองมีความเข้าใจ เลือกนิทาน เทคนิคการ อ่านนิทานที่เหมาะสม กับพัฒนาการของ นักเรียน	ครูและผู้ปกครองมี ความรู้และเทคนิคการ เลือกและอ่านนิทาน	๘,๐๐๐	๘,๐๐๐	๑๐,๐๐๐	๑๐,๐๐๐	๑๐,๐๐๐	นักเรียนมี พัฒนาการ สมวัย ผู้ปกครองทุก คนมีเวลาทำ กิจกรรมกับลูก เพิ่มขึ้น	ครูและผู้ปกครอง อ่านหนังสือ นิทานแก่นักเรียน ได้นำสนใจอย่าง มีอาชีพ	กอง การศึกษา
๓๘	โครงการสนับสนุน ค่าใช้จ่ายการบริหาร สถานศึกษา (โครงการ ประชุมผู้ปกครอง นักเรียน ศูนย์ พัฒนาเด็กเล็ก)	เพื่อให้ผู้ปกครองได้ ทราบและเข้าใจถึงการ จัดการศึกษาเพื่อเตรียม ความพร้อมสำหรับเด็ก ระดับปฐมวัยหลักสูตร การเรียนการสอน งาน และโครงการต่างๆ	ผู้ปกครองเข้าใจและ ปฏิบัติงานประสานกับ ศูนย์พัฒนาเด็กเล็กได้ อย่างมีคุณภาพ	๑๐,๐๐๐	๑๐,๐๐๐	๑๐,๐๐๐	๑๐,๐๐๐	๑๐,๐๐๐	ศูนย์พัฒนาเด็ก เล็กจัดกิจกรรม ปฐมนิเทศและ ประชุม ผู้ปกครอง อย่างน้อยปี การศึกษาละ ๒ ครั้ง	ผู้ปกครองได้รับ ความรู้และเข้าใจ เกี่ยวกับแนว ทางการบริหาร จัดการ และการจัด การศึกษาศูนย์ พัฒนาเด็กเล็ก	กอง การศึกษา
๓๙	โครงการสนับสนุน ค่าใช้จ่ายการบริหาร สถานศึกษา (โครงการ ปัจฉิมนิเทศ)	เพื่อแนะแนว ปลุกฝัง การศึกษาแก่ผู้ปกครอง ของนักเรียนที่จบ การศึกษาในการเตรียม ความพร้อมการเรียน ของบุตรหลานในระดับ ที่สูง	ผู้ปกครองเข้าใจและ ปฏิบัติงานประสานกับ ศูนย์พัฒนาเด็กเล็กได้ อย่างมีคุณภาพ	๓๐,๐๐๐	๓๐,๐๐๐	๓๐,๐๐๐	๓๐,๐๐๐	๓๐,๐๐๐	ศูนย์พัฒนาเด็ก เล็กปัจฉิมนิเทศ และประชุม แนะแนว ผู้ปกครอง อย่างน้อย ปี การศึกษาละ ๑ ครั้ง	ผู้ปกครองได้รับ ความรู้และเข้าใจ เกี่ยวกับการ เตรียมความ พร้อมของ นักเรียนในการ เรียนในระดับที่ สูงขึ้น	กอง การศึกษา
๔๐	โครงการป้องกันโรค มือเท้าปาก	เพื่อส่งเสริมให้ ผู้ปกครองรู้จักวิธีป้องกัน โรคมือเท้าปาก	ผู้ปกครองนักเรียนมี ความรู้และทักษะการ ป้องกันโรคมือเท้าปาก	๒๐,๐๐๐	๒๐,๐๐๐	๒๐,๐๐๐	๒๐,๐๐๐	๒๐,๐๐๐	จำนวนครั้งที่ เกิดการแพร่ ระบาดของโรค มือเท้าปาก	ศูนย์พัฒนาเด็ก เล็กควบคุมและ ป้องกันการแพร่ ระบาดของโรคมือ เท้าปาก	(งบประมา ณจาก สปสข. ต.เกียรติ กอง การศึกษา

ที่	โครงการ	วัตถุประสงค์	เป้าหมาย (ผลผลิตของโครงการ)	งบประมาณและที่ผ่านมา					ตัวชี้วัด (KPI)	ผลที่คาดว่าจะได้รับ	หน่วยงาน รับผิดชอบหลัก
				๒๕๖๖ (บาท)	๒๕๖๗ (บาท)	๒๕๖๘ (บาท)	๒๕๖๙ (บาท)	๒๕๗๐ (บาท)			
๔๑	โครงการสนับสนุน ค่าใช้จ่ายการบริหาร สถานศึกษา (โครงการ จ้างเหมาบริการงาน บุคลากรศูนย์พัฒนา เด็กเล็ก)	เพื่อให้เกิดประสิทธิภาพ ในการปฏิบัติงานและ ความเป็นระเบียบ เรียบร้อยให้กับศูนย์ พัฒนาเด็กเล็ก	จ้างเหมาคนงานทั่วไป	๑,๒๐๐,๐๐๐	๑,๒๐๐,๐๐๐	๑,๒๐๐,๐๐๐	๑,๒๐๐,๐๐๐	๑,๒๐๐,๐๐๐	ร้อยละ ๖๐ ของประชาชน ที่มีความพึง พอใจต่อการจัด การศึกษา	ศูนย์พัฒนาเด็ก เล็กมีการปฏิบัติที่ มีคุณภาพเพิ่มขึ้น	กอง การศึกษา
๔๒	โครงการสนับสนุน ค่าใช้จ่ายการบริหาร สถานศึกษา (โครงการ คณิตศาสตร์แสนสนุก)	เพื่อส่งเสริมให้นักเรียน ได้เรียนรู้คณิตศาสตร์ เบื้องต้น	นักเรียนมีทักษะทาง คณิตศาสตร์เบื้องต้น	๔,๐๐๐	๔,๐๐๐	๔,๐๐๐	๔,๐๐๐	๔,๐๐๐	นักเรียนทุกคน มีทักษะทาง คณิตศาสตร์ เบื้องต้น	นักเรียนมีความรู้ ทางคณิตศาสตร์	กอง การศึกษา
๔๓	โครงการหนุนน้อยฟัน สวย	เพื่อส่งเสริมสุขภาพช่อง ปากและฟันของ นักเรียนและส่งเสริม ความรู้และทักษะในการ ดูแลช่องปากของ ผู้ปกครองและนักเรียน	นักเรียน และผู้ปกครอง ได้รับการอบรมและเพิ่ม ทักษะการดูแลสุขภาพ ช่องปาก	๓๕,๐๐๐	๓๕,๐๐๐	๓๕,๐๐๐	๓๕,๐๐๐	๓๕,๐๐๐	ร้อยละ ๘๐ ของนักเรียนมี สุขภาพฟันดี	นักเรียนมีสุขภาพ ฟันที่ดี	(งบประ มาณจาก สปสช. ต.เกียร์) กอง การศึกษา
๔๔	โครงการลดภาวะ ทุพโภชนาการ	เพื่อเสริมสร้างภาวะ โภชนาการแก่นักเรียน	นักเรียนที่ขาด สารอาหาร	๒๐,๐๐๐	๒๐,๐๐๐	๒๐,๐๐๐	๒๐,๐๐๐	๒๐,๐๐๐	นักเรียนทุกคน มีน้ำหนัก ส่วนสูง และ การ เจริญเติบโต ตามเกณฑ์ มาตรฐาน	นักเรียนมีภาวะ โภชนาการตาม เกณฑ์	(งบประ มาณจาก สปสช. ต.เกียร์) กอง การศึกษา

ที่	โครงการ	วัตถุประสงค์	เป้าหมาย (ผลผลิตของโครงการ)	งบประมาณและที่ผ่านมา					ตัวชี้วัด (KPI)	ผลที่คาดว่าจะได้รับ	หน่วยงาน รับผิดชอบหลัก
				๒๕๖๖ (บาท)	๒๕๖๗ (บาท)	๒๕๖๘ (บาท)	๒๕๖๙ (บาท)	๒๕๗๐ (บาท)			
๔๕	โครงการสนับสนุน ค่าใช้จ่ายการบริหาร สถานศึกษาศูนย์ พัฒนาเด็กเล็กไอยามู (โครงการนโยบาย เรียนฟรี ๑๕ ปี)	เพื่อส่งเสริมนโยบาย เรียนฟรี ๑๕ ปี ของ รัฐบาล	เด็กเข้าถึงบริการ การศึกษาและลดความ เหลื่อมล้ำทางการศึกษา	๒๐๐,๐๐๐	๒๐๐,๐๐๐	๒๐๐,๐๐๐	๒๐๐,๐๐๐	๒๐๐,๐๐๐	นักเรียนทุกคน ได้รับบริการ การศึกษาตาม นโยบายเรียน ฟรี ๑๕ ปี	นักเรียนได้รับ การศึกษาและ เข้าถึงนโยบาย เรียนฟรี ๑๕ ปี	กอง การศึกษาฯ
	รวม...๔๕...โครงการ			๘,๐๘๐,๐๐๐	๗,๙๘๕,๐๐๐	๘,๐๓๙,๐๐๐	๘,๐๓๙,๐๐๐	๘,๐๓๙,๐๐๐			

๒. บัญชีโครงการพัฒนาท้องถิ่น

รายละเอียดโครงการพัฒนา

แผนพัฒนาท้องถิ่น (พ.ศ.๒๕๖๖-๒๕๗๐) แก้ไขครั้งที่ ๑/๒๕๖๖
องค์การบริหารส่วนตำบลเกียร อำเภอสุโขทัย จังหวัดนครราชสีมา

- ก. ยุทธศาสตร์ชาติ ๒๐ ปี ยุทธศาสตร์ที่ ๔ ยุทธศาสตร์ชาติด้านการสร้างโอกาสและความเสมอภาคทางสังคม
- ข. แผนพัฒนาเศรษฐกิจและสังคมแห่งชาติ ฉบับที่ ๑๓ หมายเหตุที่ ๑๒ ไทยมีกำลังคนสมรรถนะสูง มุ่งเรียนรู้อย่างต่อเนื่อง ตอบโจทย์การพัฒนา แห่งอนาคต
- ค. Sustainable Development Goals : SDGs เป้าหมายที่ ๓ สร้างหลักประกันว่าคนมีชีวิตที่ดีสุขภาพดีและส่งเสริมความเป็นอยู่ดีสำหรับทุกคนในทุกวัย
- ง. ยุทธศาสตร์การพัฒนาจังหวัด ยุทธศาสตร์ที่ ๒ พัฒนาคุณภาพชีวิต ลดความเหลื่อมล้ำ พัฒนาจัดการโครงสร้างพื้นฐาน ทรัพยากรธรรมชาติและสิ่งแวดล้อมอย่างเป็นระบบ นำไปสู่ความมั่นคงและสันติสุขที่ยั่งยืน
- จ. ยุทธศาสตร์การพัฒนาขององค์กรปกครองส่วนท้องถิ่นในเขตจังหวัดนครราชสีมา ยุทธศาสตร์ที่ ๓ ด้านการจัดระเบียบชุมชน/สังคมและการรักษาความสงบเรียบร้อย

๑. ยุทธศาสตร์ที่ ๔ ด้านการจัดระเบียบชุมชน/สังคมและการรักษาความสงบเรียบร้อย

๑. กลยุทธ์ ส่งเสริมให้มีความรู้ ความเข้าใจ แก่ประชาชน เกี่ยวกับการเมืองการปกครองระบบประชาธิปไตย

(๑) แผนงาน สร้างความเข้มแข็งของชุมชน

ที่	โครงการ	วัตถุประสงค์	เป้าหมาย (ผลผลิตของโครงการ)	งบประมาณและที่ผ่านมา					ตัวชี้วัด (KPI)	ผลที่คาดว่าจะได้รับ	หน่วยงาน รับผิดชอบหลัก
				๒๕๖๖ (บาท)	๒๕๖๗ (บาท)	๒๕๖๘ (บาท)	๒๕๖๙ (บาท)	๒๕๗๐ (บาท)			
๑	โครงการจัดเวทีประชาคมเพื่อดำเนินการตามอำนาจหน้าที่ของ อบต.	เพื่อส่งเสริมการมีส่วนร่วมและให้ทราบถึงปัญหาความต้องการของประชาชนใช้เป็นกรอบและแนวทางการพัฒนาตำบล	จัดเวทีประชาคมเพื่อรับฟังความคิดเห็นต่างๆตามอำนาจหน้าที่ของ อบต.	๓๐,๐๐๐	๓๐,๐๐๐	๒๐,๐๐๐	๒๐,๐๐๐	๒๐,๐๐๐	จำนวนประชาชนเข้าร่วมแสดงความคิดเห็น ไม่น้อยกว่าร้อยละ ๖๐	ประชาชนมีส่วนร่วมในการแสดงความคิดเห็นต่อปัญหาและแนวทางการแก้ไขปัญหาเพื่อให้ตำบลมีประสิทธิภาพ	สำนักปลัด

ที่	โครงการ	วัตถุประสงค์	เป้าหมาย (ผลผลิตของโครงการ)	งบประมาณและที่ผ่านมา					ตัวชี้วัด (KPI)	ผลที่คาดว่าจะได้รับ	หน่วยงาน รับผิดชอบ หลัก
				๒๕๖๖ (บาท)	๒๕๖๗ (บาท)	๒๕๖๘ (บาท)	๒๕๖๙ (บาท)	๒๕๗๐ (บาท)			
๒	โครงการ อบรม.เกียรติ สัญจร	เพื่ออำนวยความสะดวก ในการมารับบริการ ต่างๆให้แก่ประชาชน เผยแพร่ความรู้ด้าน ต่างๆที่ประชาชนควรรู้ และเพิ่มทัศนคติที่ดีต่อ องค์กร	ประชาชนตำบลเกียรติ ได้รับการบริการทั่วถึง	๒๐,๐๐๐	๒๐,๐๐๐	๓๐,๐๐๐	๓๐,๐๐๐	๓๐,๐๐๐	ประชาชนที่เข้า ร่วมรับบริการ ทั้ง ๕ หมู่บ้าน ไม่น้อยกว่าร้อยละ ๖๐	ประชาชนได้รับความ รู้ด้านต่างๆ นำไปใช้ใน ชีวิตประจำวัน และติดต่อ ราชการได้อย่าง ถูกต้อง	สำนักปลัด
๓	โครงการอุดหนุนสภา เด็กและเยาวชนตำบล เกียรติสำหรับการ ดำเนินงานจิตอาสา พัฒนาบ้านเกิด	เพื่อจัดกิจกรรมอาสา พัฒนาสถานที่สาธารณะ และกิจกรรมเสริมสร้าง พัฒนาการแก่เด็กเล็ก กิจกรรมสอนการบ้าน แก่นักเรียนปฐมศึกษา หรือระดับช่วงชั้นอื่นๆ	อุดหนุนให้กับสภาเด็ก และเยาวชนตำบลเกียรติ ในการดำเนินกิจกรรม ตามอำนาจหน้าที่	๓๐,๐๐๐	๓๐,๐๐๐	๓๐,๐๐๐	๓๐,๐๐๐	๓๐,๐๐๐	สภาเด็กและ เยาวชนตำบล เกียรติได้รับการ สนับสนุนไป ร้อยละ ๑๐๐	ส่งเสริมความ เข้มแข็งในการ ขับเคลื่อนการ ดำเนินงานของ สภาเด็กและ เยาวชน	กอง การศึกษาฯ
๔	โครงการอุดหนุนสภา เด็กและเยาวชนตำบล เกียรติ โครงการลาน เด็กดี พื้นที่สร้างสรรค์ พลังเด็กและเยาวชน	เพื่อเปิดพื้นที่ให้กับเด็ก และเยาวชนได้แสดง ความสามารถของ ตนเอง เปิดพื้นที่การ เรียนรู้ สร้างความเข้าใจ ด้านเด็กและเยาวชน ตลอดจนการพัฒนาและ แก้ไขปัญหาเสพติด	อุดหนุนให้กับสภาเด็ก และเยาวชนตำบลเกียรติ ในการดำเนินกิจกรรม ตามอำนาจหน้าที่	๓๐,๐๐๐	๓๐,๐๐๐	๓๐,๐๐๐	๓๐,๐๐๐	๓๐,๐๐๐	สภาเด็กและ เยาวชนตำบล เกียรติได้รับการ สนับสนุนไป ร้อยละ ๑๐๐	ส่งเสริมความ เข้มแข็งในการ ขับเคลื่อนการ ดำเนินงานของ สภาเด็กและ เยาวชน	กอง การศึกษาฯ
	รวม..๔..โครงการ			๑๑๐,๐๐๐	๑๑๐,๐๐๐	๑๑๐,๐๐๐	๑๑๐,๐๐๐	๑๑๐,๐๐๐			

- ก. ยุทธศาสตร์ชาติ ๒๐ ปี ยุทธศาสตร์ที่ ๔ ยุทธศาสตร์ชาติด้านการสร้างโอกาสและความเสมอภาคทางสังคม
- ข. แผนพัฒนาเศรษฐกิจและสังคมแห่งชาติ ฉบับที่ ๑๓ หมายความว่าที่ ๑๒ ไทยมีกำลังคนสมรรถนะสูง มุ่งเรียนรู้อย่างต่อเนื่อง ตอบโจทย์การพัฒนา แห่งอนาคต
- ค. Sustainable Development Goals : SDGs เป้าหมายที่ ๓ สร้างหลักประกันว่าคนมีชีวิตที่ดีสุขภาพดีและส่งเสริมความเป็นอยู่ดีสำหรับทุกคนในทุกวัย
- ง. ยุทธศาสตร์การพัฒนาจังหวัด ยุทธศาสตร์ที่ ๒ พัฒนาคุณภาพชีวิต ลดความเหลื่อมล้ำ พัฒนาจัดการโครงสร้างพื้นฐาน ทรัพยากรธรรมชาติและสิ่งแวดล้อมอย่างเป็นระบบ นำไปสู่ความมั่นคงและสันติสุขที่ยั่งยืน
- จ. ยุทธศาสตร์การพัฒนาขององค์กรปกครองในเขตจังหวัดนครราชสีมา ยุทธศาสตร์ที่ ๓ ด้านการจัดระเบียบชุมชน/สังคมและการรักษาความสงบเรียบร้อย
๑. ยุทธศาสตร์ที่ ๔ ด้านการจัดระเบียบชุมชน/สังคมและการรักษาความสงบเรียบร้อย
๑. กลยุทธ์ ส่งเสริมให้ความรู้ ความเข้าใจ แก่ประชาชน เกี่ยวกับการเมืองการปกครองระบบประชาธิปไตย
- (๑) แผนงาน บริหารงานทั่วไป

ที่	โครงการ	วัตถุประสงค์	เป้าหมาย (ผลผลิตของโครงการ)	งบประมาณและที่ผ่านมา					ตัวชี้วัด (KPI)	ผลที่คาดว่าจะได้รับ	หน่วยงาน รับผิดชอบ หลัก
				๒๕๖๖ (บาท)	๒๕๖๗ (บาท)	๒๕๖๘ (บาท)	๒๕๖๙ (บาท)	๒๕๗๐ (บาท)			
๑	โครงการจัดการหรือสนับสนุนการเลือกตั้งในระดับท้องถิ่นและระดับต่างๆ	เพื่อให้การเลือกตั้งเป็นไปอย่างมีประสิทธิภาพเรียบร้อย	เลือกตั้งในปีที่ครบหรือกรณีที่มีปัญหา	-	๓๐๐,๐๐๐	๓๐๐,๐๐๐	๓๐๐,๐๐๐	๓๐๐,๐๐๐	ร้อยละ ๖๐ ของผู้มาใช้สิทธิเลือกตั้ง	การเลือกตั้งเป็นไปด้วยความถูกต้อง	สำนักปลัด
๒	โครงการส่งเสริมความรู้เพื่อเสริมสร้างพลเมืองดีวิถีประชาธิปไตย	เพื่อเป็นการเสริมสร้างความรู้ด้านกฎหมายพื้นฐานที่ประชาชนควรรู้	อบรมให้ความรู้เกี่ยวกับกฎหมายพื้นฐานที่ประชาชนควรรู้	๒๐,๐๐๐	๒๐,๐๐๐	๒๐,๐๐๐	๒๐,๐๐๐	๒๐,๐๐๐	จำนวนประชาชนที่เข้ารับการอบรมด้านกฎหมาย จำนวน ๓๐ คน	ประชาชนในตำบลเกษียร์มี ความรู้ด้านกฎหมายเพิ่มขึ้น	สำนักปลัด
	รวม...๒....โครงการ			๒๐,๐๐๐	๓๒๐,๐๐๐	๓๒๐,๐๐๐	๓๒๐,๐๐๐	๓๒๐,๐๐๐			

ก. ยุทธศาสตร์ชาติ ๒๐ ปี ยุทธศาสตร์ที่ ๔ ยุทธศาสตร์ชาติด้านการสร้างโอกาสและความเสมอภาคทางสังคม

ข. แผนพัฒนาเศรษฐกิจและสังคมแห่งชาติ ฉบับที่ ๑๓ หมายความว่า ๙ ไทยมีความยากจนข้ามรุ่นลดลง และมีความคุ้มครองทางสังคมที่เพียงพอ เหมาะสม

ค. Sustainable Development Goals : SDGs เป้าหมายที่ ๓ สร้างหลักประกันว่าคนมีชีวิตที่ดีสุขภาพดีและส่งเสริมความเป็นอยู่ดีสำหรับทุกคนในทุกวัย

ง. ยุทธศาสตร์การพัฒนาจังหวัด ยุทธศาสตร์ที่ ๒ พัฒนาคุณภาพชีวิต ลดความเหลื่อมล้ำ พัฒนาจัดการโครงสร้างพื้นฐาน ทรัพยากรธรรมชาติและสิ่งแวดล้อมอย่างเป็นระบบ นำไปสู่ความมั่นคงและสันติสุขที่ยั่งยืน

จ. ยุทธศาสตร์การพัฒนาขององค์กรปกครองส่วนท้องถิ่นในเขตจังหวัดนราธิวาส ยุทธศาสตร์ที่ ๓ ด้านการจัดระเบียบชุมชน/สังคมและการรักษาความสงบเรียบร้อย

๑. ยุทธศาสตร์ที่ ๔ ด้านการจัดระเบียบชุมชน/สังคมและการรักษาความสงบเรียบร้อย

๓. กลยุทธ์ เสริมสร้างความเข้มแข็งของชุมชนให้มีส่วนร่วมในการรักษาความสงบเรียบร้อยในท้องถิ่น

(๑.) แผนงาน การรักษาความสงบภายใน

ที่	โครงการ	วัตถุประสงค์	เป้าหมาย (ผลผลิตของโครงการ)	งบประมาณและที่ผ่านมา					ตัวชี้วัด (KPI)	ผลที่คาดว่าจะได้รับ	หน่วยงาน รับผิดชอบหลัก
				๒๕๖๖ (บาท)	๒๕๖๗ (บาท)	๒๕๖๘ (บาท)	๒๕๖๙ (บาท)	๒๕๗๐ (บาท)			
๑	โครงการฝึกอบรมอาสาสมัครป้องกันภัยฝ่ายพลเรือน (อปพร.)	เพื่อพัฒนาบุคลากรในตำบลให้สามารถป้องกันและบรรเทาสาธารณภัยเบื้องต้นได้	จัดฝึกอบรมหลักสูตรจัดตั้งทบทวนหรือเพิ่มศักยภาพจำนวน ๑ ครั้งต่อปี	๔๐,๐๐๐	๔๐,๐๐๐	๕๐,๐๐๐	๕๐,๐๐๐	๕๐,๐๐๐	จำนวนผู้เข้าร่วมโครงการ ๓๐ คน	ประชาชนในเขตตำบลเกียรติมีความปลอดภัยในชีวิตและทรัพย์สิน	สำนักปลัด
๒	โครงการป้องกันและบรรเทาสาธารณภัยต่างๆ	เพื่อส่งเสริมการการป้องกันและบรรเทาสาธารณภัยต่างๆและศูนย์อาสาสมัครป้องกันภัยฝ่ายพลเรือนในการช่วยเหลือบรรเทาทุกข์ต่างๆ	ค่าใช้จ่ายต่างๆเกี่ยวกับการป้องกันและบรรเทาสาธารณภัยต่างๆและศูนย์อาสาสมัครป้องกันภัยฝ่ายพลเรือนในการช่วยเหลือบรรเทาทุกข์ต่างๆ	๓๐,๐๐๐	๓๐,๐๐๐	๓๐,๐๐๐	๓๐,๐๐๐	๓๐,๐๐๐	จำนวนผู้เข้าร่วมโครงการ ๓๐ คน	ส่งเสริมการการป้องกันและบรรเทาสาธารณภัยต่างๆและศูนย์อาสาสมัครป้องกันภัยฝ่ายพลเรือนในการช่วยเหลือบรรเทาทุกข์ต่างๆ	

ที่	โครงการ	วัตถุประสงค์	เป้าหมาย (ผลผลิตของโครงการ)	งบประมาณและที่ผ่านมา					ตัวชี้วัด (KPI)	ผลที่คาดว่าจะได้รับ	หน่วยงาน รับผิดชอบหลัก
				๒๕๖๖ (บาท)	๒๕๖๗ (บาท)	๒๕๖๘ (บาท)	๒๕๖๙ (บาท)	๒๕๗๐ (บาท)			
๓	โครงการส่งเสริมความรู้เกี่ยวกับการป้องกันและระงับอัคคีภัยต่างๆ	เพื่ออบรมให้ประชาชนได้รับความรู้เบื้องต้นเกี่ยวกับการระงับเหตุเบื้องต้นจากเหตุการณ์อัคคีภัยต่างๆ	จัดอบรมเกี่ยวกับการระงับเหตุเบื้องต้นจากเหตุการณ์อัคคีภัยต่างๆ	๕๐,๐๐๐	๕๐,๐๐๐	๕๐,๐๐๐	๕๐,๐๐๐	๕๐,๐๐๐	จำนวนผู้เข้าร่วมโครงการ ๓๐ คน	ประชาชนในเขตตำบลเกียร์มีความปลอดภัยในชีวิตและทรัพย์สิน	สำนักปลัด
๔	โครงการส่งเสริมสนับสนุนการรักษาความสงบเรียบร้อยในตำบลเกียร์	เพื่อให้การส่งเสริมสนับสนุนการรักษาความสงบเรียบร้อยในตำบลเกียร์	ส่งเสริมสนับสนุนการรักษาความสงบภายในตำบล	๕๐,๐๐๐	๕๐,๐๐๐	๕๐,๐๐๐	๕๐,๐๐๐	๕๐,๐๐๐	อัตราการเกิดอุบัติเหตุลดลง	ประชาชนในเขตตำบลเกียร์มีความปลอดภัยในชีวิตและทรัพย์สิน	สำนักปลัด
๕	โครงการจัดกันแนวเขตที่ดินที่อยู่ในความดูแลของของ อบต. เกียร์	เพื่อจัดกันแนวเขตให้เป็นระเบียบเรียบร้อยและชัดเจน	จัดกันแนวเขตภายในเขตความรับผิดชอบของ อบต. เกียร์	๑๐๐,๐๐๐	๑๐๐,๐๐๐	๑๐๐,๐๐๐	๑๐๐,๐๐๐	๑๐๐,๐๐๐	ร้อยละ ๔๐ มีพึงพอใจต่อการให้บริการสาธารณะ	อบต. เกียร์ มีพื้นที่ชัดเจนและเป็นระเบียบ	สำนักปลัด
๖	โครงการป้องกันการจมน้ำในพื้นที่ตำบลเกียร์	เพื่อสอนและฝึกหัดให้เด็กนักเรียน เยาวชน และประชาชนในพื้นที่ตำบลเกียร์ สามารถว่ายน้ำเป็นจนเอาชีวิตรอดจากการประสบเหตุทางน้ำ	เด็ก เยาวชน และประชาชนในพื้นที่ตำบลเกียร์	๓๐,๐๐๐	๓๐,๐๐๐	๓๐,๐๐๐	๓๐,๐๐๐	๓๐,๐๐๐	เด็ก เยาวชน และประชาชนในพื้นที่ตำบลเกียร์สามารถเอาตัวรอดจากทางน้ำได้	ลดการสูญเสียจากการจมน้ำในพื้นที่ตำบลเกียร์ได้	สำนักปลัด
๗	โครงการจัดซื้อวัสดุอื่นๆ เช่น เชือกกุ๊ยกั๊ก คาราบีน WEBBING ห่วงชูชีพนริภัยทางน้ำ เชือกลอยน้ำ เสื้อพุง ตัว Rescue Tube ฯลฯ เป็นต้น	เพื่อสนับสนุนวัสดุอุปกรณ์ที่ใช้ในงานป้องกันและบรรเทาสาธารณภัย	งานป้องกันและบรรเทาสาธารณภัยมีวัสดุและอุปกรณ์ที่ใช้ในการป้องกันและบรรเทาสาธารณภัยเพิ่มมากขึ้น	๓๐,๐๐๐	๓๐,๐๐๐	๓๐,๐๐๐	๓๐,๐๐๐	๓๐,๐๐๐	จำนวนวัสดุอุปกรณ์ในการป้องกันและบรรเทาสาธารณภัยมีมากยิ่งขึ้น	งานป้องกันและบรรเทาสาธารณภัยมีประสิทธิภาพในการทำงานมากยิ่งขึ้น	สำนักปลัด

ที่	โครงการ	วัตถุประสงค์	เป้าหมาย (ผลผลิตของโครงการ)	งบประมาณและที่ผ่านมา					ตัวชี้วัด (KPI)	ผลที่คาดว่าจะได้รับ	หน่วยงาน รับผิดชอบหลัก
				๒๕๖๖ (บาท)	๒๕๖๗ (บาท)	๒๕๖๘ (บาท)	๒๕๖๙ (บาท)	๒๕๗๐ (บาท)			
๘	โครงการส่งเสริม ความรู้ในการป้องกัน และบรรเทาสาธารณ ภัยให้แก่ประชาชน	เพื่อส่งเสริมความรู้ด้าน การป้องกันและบรรเทา สาธารณภัยให้แก่ ประชาชนในพื้นที่ตำบล เกียร์	ประชาชนในพื้นที่ตำบล เกียร์	๑๐,๐๐๐	๑๐,๐๐๐	๑๐,๐๐๐	๑๐,๐๐๐	๑๐,๐๐๐	ประชาชนใน พื้นที่ตำบล เกียร์มีความรู้ ด้านการป้องกัน และบรรเทาสา ธารณภัยมาก ยิ่งขึ้น	ลดการสูญเสี ด้านการป้องกัน และบรรเทาสา ธารณภัยในพื้นที่ ตำบลเกียร์ได้	สำนักปลัด
	รวม...๘....โครงการ			๓๕๐,๐๐๐	๓๕๐,๐๐๐	๓๕๐,๐๐๐	๓๕๐,๐๐๐	๓๕๐,๐๐๐			

๒. บัญชีโครงการพัฒนาท้องถิ่น

แบบ ผ. ๐๒

รายละเอียดโครงการพัฒนา

แผนพัฒนาท้องถิ่น (พ.ศ.๒๕๖๖-๒๕๗๐) แก้ไขครั้งที่ ๑/๒๕๖๖
องค์การบริหารส่วนตำบลเกียร์ อำเภอสุคริน จังหวัดนราธิวาส

- ก. ยุทธศาสตร์ชาติ ๒๐ ปี ยุทธศาสตร์ที่ ๔ ยุทธศาสตร์ชาติด้านการสร้างโอกาสและความเสมอภาคทางสังคม
- ข. แผนพัฒนาเศรษฐกิจและสังคมแห่งชาติ ฉบับที่ ๑๓ หมายความว่า ๙ ไทยมีความยากจนข้ามรุ่นลดลง และมีความคุ้มครองทางสังคมที่เพียงพอ เหมาะสม
- ค. Sustainable Development Goals : SDGs เป้าหมายที่ ๓ สร้างหลักประกันว่าคนมีชีวิตที่ดีสุขภาพดีและส่งเสริมความเป็นอยู่ดีสำหรับทุกคนในทุกวัย
- ง. ยุทธศาสตร์การพัฒนาจังหวัด ยุทธศาสตร์ที่ ๒ พัฒนาคุณภาพชีวิต ลดความเหลื่อมล้ำ พัฒนาจัดการโครงสร้างพื้นฐาน ทรัพยากรธรรมชาติและสิ่งแวดล้อมอย่างเป็นระบบ นำไปสู่ความมั่นคงและสันติสุขที่ยั่งยืน
- จ. ยุทธศาสตร์การพัฒนาขององค์กรปกครองในเขตจังหวัดนราธิวาส ยุทธศาสตร์ที่ ๔ ด้านการวางแผน การส่งเสริมการลงทุนพาณิชย์กรรมและการท่องเที่ยว
 - ๑. ยุทธศาสตร์ที่ ๕ ด้านการวางแผน การส่งเสริมการลงทุนพาณิชย์กรรมและการท่องเที่ยว
 - ๓. กลยุทธ์ เสริมสร้างความเข้มแข็งของชุมชนให้มีส่วนร่วมในการรักษาความสงบเรียบร้อยในท้องถิ่น

(๑) แผนงาน การเกษตร

ที่	โครงการ	วัตถุประสงค์	เป้าหมาย (ผลผลิตของโครงการ)	งบประมาณและที่ผ่านมา					ตัวชี้วัด (KPI)	ผลที่คาดว่าจะได้รับ	หน่วยงาน รับผิดชอบหลัก
				๒๕๖๖ (บาท)	๒๕๖๗ (บาท)	๒๕๖๘ (บาท)	๒๕๖๙ (บาท)	๒๕๗๐ (บาท)			
๑	โครงการจัดส่งขบวนเข้าร่วมงานผลผลิตติดดาว (ของดีอำเภอสุคริน)	เพื่อจัดส่งผลิตภัณฑ์เข้าร่วมการจัดงานและส่งเสริมผลผลิตของตำบลเกียร์	จัดส่งผลผลิตเข้าร่วมกิจกรรม	๒๕,๐๐๐	๒๕,๐๐๐	๒๕,๐๐๐	๒๕,๐๐๐	๒๕,๐๐๐	จำนวนประชาชนเข้าร่วมโครงการไม่น้อยกว่า ๕๐ คน	จัดส่งผลิตภัณฑ์เข้าร่วมการจัดงานและส่งเสริมผลผลิตทางการเกษตร	สำนักปลัด
๒	โครงการฝึกอบรมอาชีพแปรรูปผลผลิตทางการเกษตรตามฤดูกาล	เพื่อให้ความรู้แก่สตรีผู้สูงอายุ ผู้พิการ ผู้ด้อยโอกาสทางสังคม ได้ใช้ภูมิปัญญาในการแปรรูปผลผลิตและเกิดการแลกเปลี่ยนเรียนรู้จากภูมิปัญญาท้องถิ่น	จัดอบรมกลุ่มเป้าหมายจำนวน ๒๐ คน	๒๐,๐๐๐	๒๐,๐๐๐	๒๐,๐๐๐	๒๐,๐๐๐	๒๐,๐๐๐	จำนวนประชาชนเข้าร่วมโครงการจำนวน ๓๐ คน	สตรี ผู้สูงอายุ คนพิการผู้ด้อยโอกาสทางสังคมได้รับความรู้พัฒนาทักษะ อาชีพ เพิ่มโอกาสประกอบอาชีพ	สำนักปลัด

ที่	โครงการ	วัตถุประสงค์	เป้าหมาย (ผลผลิตของโครงการ)	งบประมาณและที่ผ่านมา					ตัวชี้วัด (KPI)	ผลที่คาดว่าจะได้รับ	หน่วยงาน รับผิดชอบหลัก
				๒๕๖๖ (บาท)	๒๕๖๗ (บาท)	๒๕๖๘ (บาท)	๒๕๖๙ (บาท)	๒๕๗๐ (บาท)			
๓	โครงการพัฒนาคุณภาพชีวิตด้วยปรัชญาเศรษฐกิจพอเพียง	เพื่อสนับสนุนและส่งเสริมการนำปรัชญาเศรษฐกิจพอเพียงไปใช้ในชีวิตประจำวัน	กิจกรรมเพื่อพัฒนาตามหลักปรัชญาเศรษฐกิจพอเพียง	๑๐๐,๐๐๐	๑๐๐,๐๐๐	๑๐๐,๐๐๐	๑๐๐,๐๐๐	๑๐๐,๐๐๐	จำนวนประชาชนเข้าร่วมโครงการจำนวน ๓๐ คน	ประชาชนสามารถนำความรู้ไปประยุกต์ใช้ในชีวิตประจำวัน	สำนักปลัด
	รวม...๓...โครงการ			๑๔๕,๐๐๐	๑๔๕,๐๐๐	๑๔๕,๐๐๐	๑๔๕,๐๐๐	๑๔๕,๐๐๐			

ก. ยุทธศาสตร์ชาติ ๒๐ ปี ยุทธศาสตร์ที่ ๔ ยุทธศาสตร์ชาติด้านการสร้างโอกาสและความเสมอภาคทางสังคม

ข. แผนพัฒนาเศรษฐกิจและสังคมแห่งชาติ ฉบับที่ ๑๓ หมายความว่าที่ ๙ ไทยมีความยากจนข้ามรุ่นลดลง และมีความคุ้มครองทางสังคมที่เพียงพอ เหมาะสม

ค. Sustainable Development Goals : SDGs เป้าหมายที่ ๓ สร้างหลักประกันว่าคนมีชีวิตที่ดีสุขภาพดีและส่งเสริมความเป็นอยู่ดีสำหรับทุกคนในทุกวัย

ง. ยุทธศาสตร์การพัฒนาจังหวัด ยุทธศาสตร์ที่ ๒ พัฒนาคุณภาพชีวิต ลดความเหลื่อมล้ำ พัฒนาจัดการโครงสร้างพื้นฐาน ทรัพยากรธรรมชาติและสิ่งแวดล้อมอย่างเป็นระบบ นำไปสู่ความมั่นคงและสันติสุขที่ยั่งยืน

จ. ยุทธศาสตร์การพัฒนาขององค์กรปกครองส่วนท้องถิ่นในเขตจังหวัดนราธิวาส ยุทธศาสตร์ที่ ๔ ด้านการวางแผน การส่งเสริมการลงทุนพาณิชย์ยกรรม และการท่องเที่ยว

๑. ยุทธศาสตร์ที่ ๕ ด้านการวางแผน การส่งเสริมการลงทุนพาณิชย์ยกรรม และการท่องเที่ยว

๓. กลยุทธ์ เสริมสร้างความเข้มแข็งของชุมชนให้มีส่วนร่วมในการรักษาความสงบเรียบร้อยในท้องถิ่น

(๑.) แผนงาน การสร้างความเข้มแข็งของชุมชน

ที่	โครงการ	วัตถุประสงค์	เป้าหมาย (ผลผลิตของโครงการ)	งบประมาณและที่ผ่านมา					ตัวชี้วัด (KPI)	ผลที่คาดว่าจะได้รับ	หน่วยงาน รับผิดชอบหลัก
				๒๕๖๖ (บาท)	๒๕๖๗ (บาท)	๒๕๖๘ (บาท)	๒๕๖๙ (บาท)	๒๕๗๐ (บาท)			
๑	โครงการอบรมให้ความรู้การพัฒนาผลิตภัณฑ์บรรจุภัณฑ์ สินค้าชุมชน	เพื่อส่งเสริมความรู้ด้านการพัฒนาผลิตภัณฑ์การแปรรูปผลผลิต และบรรจุภัณฑ์เพื่อสนับสนุนให้มีนวัตกรรมผลิตภัณฑ์และบรรจุภัณฑ์ใหม่	จัดอบรมด้านการส่งเสริมผลิตภัณฑ์ให้กับผู้เข้าร่วมโครงการ	๕๐,๐๐๐	๕๐,๐๐๐	๕๐,๐๐๐	๕๐,๐๐๐	๕๐,๐๐๐	ผู้เข้ารับการอบรมไม่น้อยกว่า ๒๐ คนต่อปี	สามารถเพิ่มพูนมูลค่าสินค้า กลุ่มอาชีพได้รับความรู้และได้รับการถ่ายทอดความรู้การแปรรูปผลิตภัณฑ์ และการบรรจุภัณฑ์	สำนักปลัด
	รวม...๑...โครงการ			๕๐,๐๐๐	๕๐,๐๐๐	๕๐,๐๐๐	๕๐,๐๐๐	๕๐,๐๐๐			

- ก. ยุทธศาสตร์ชาติ ๒๐ ปี ยุทธศาสตร์ที่ ๔ ยุทธศาสตร์ชาติด้านการสร้างโอกาสและความเสมอภาคทางสังคม
- ข. แผนพัฒนาเศรษฐกิจและสังคมแห่งชาติ ฉบับที่ ๑๓ หมายความว่า ๙ ไทยมีความยากจนข้ามรุ่นลดลง และมีความคุ้มครองทางสังคมที่เพียงพอ เหมาะสม
- ค. Sustainable Development Goals : SDGs เป้าหมายที่ ๓ สร้างหลักประกันว่าคนมีชีวิตที่ดีสุขภาพดีและส่งเสริมความเป็นอยู่ดีสำหรับทุกคนในทุกวัย
- ง. ยุทธศาสตร์การพัฒนาจังหวัด ยุทธศาสตร์ที่ ๑ พัฒนาภาคการผลิต ภาคการเกษตรกรรม ท่องเที่ยว อุตสาหกรรม การค้า การค้าชายแดน การลงทุนนำไปสู่การสร้างมูลค่าเพิ่มอย่างต่อเนื่องและเกิดรายได้ภาคประชาชนยั่งยืน
- จ. ยุทธศาสตร์การพัฒนาขององค์กรปกครองส่วนท้องถิ่นในเขตจังหวัดนราธิวาส ยุทธศาสตร์ที่ ๔ ด้านการวางแผน การส่งเสริมการลงทุนพาณิชย์กรรม และการท่องเที่ยว
๑. ยุทธศาสตร์ที่ ๕ ด้านการแผน การส่งเสริมการลงทุนพาณิชย์กรรม และการท่องเที่ยว

๓. กลยุทธ์ พัฒนาส่งเสริมการท่องเที่ยวและแหล่งท่องเที่ยวเชิงอนุรักษ์ เพื่อรองรับประชาคมอาเซียน

(๑.) แผนงาน การเกษตร

ที่	โครงการ	วัตถุประสงค์	เป้าหมาย (ผลผลิตของโครงการ)	งบประมาณและที่ผ่านมา					ตัวชี้วัด (KPI)	ผลที่คาดว่าจะได้รับ	หน่วยงาน รับผิดชอบหลัก
				๒๕๖๖ (บาท)	๒๕๖๗ (บาท)	๒๕๖๘ (บาท)	๒๕๖๙ (บาท)	๒๕๗๐ (บาท)			
๑	โครงการปรับปรุงภูมิทัศน์น้ำตกธารหินงาม หมู่ที่ ๔ บ้านทรงคีรี	เพื่อพัฒนาปรับปรุงน้ำตกธารหินงามให้เป็นสถานที่ท่องเที่ยวของตำบล	ปรับปรุงน้ำตกธารหินงามให้มีความสะอาดและสวยงาม	-	๗๐๐,๐๐๐	๗๐๐,๐๐๐	๗๐๐,๐๐๐	๗๐๐,๐๐๐	ปรับปรุงแหล่งท่องเที่ยวที่พร้อมให้บริการสาธารณะเพิ่มขึ้น	มีแหล่งท่องเที่ยวที่สวยงาม รองรับการท่องเที่ยว	สำนักปลัด
๒	โครงการส่งเสริมการท่องเที่ยว	เพื่อส่งเสริมการท่องเที่ยวภายในตำบล	ส่งเสริมการท่องเที่ยวภายในตำบลเกียร์ ให้มาอยู่และเป็นที่รู้จัก	-	๑,๐๐๐,๐๐๐	๑,๐๐๐,๐๐๐	๑,๐๐๐,๐๐๐	๑,๐๐๐,๐๐๐	แหล่งท่องเที่ยวภายในตำบลได้มีการพัฒนาขึ้น	ส่งเสริมการท่องเที่ยวภายในตำบล	สำนักปลัด
	รวม...๒...โครงการ			-	๑,๗๐๐,๐๐๐	๑,๗๐๐,๐๐๐	๑,๗๐๐,๐๐๐	๑,๗๐๐,๐๐๐			

๒. บัญชีโครงการพัฒนาท้องถิ่น

แบบ ผ. ๐๒

รายละเอียดโครงการพัฒนา
แผนพัฒนาท้องถิ่น (พ.ศ.๒๕๖๖-๒๕๗๐) แก้ไขครั้งที่ ๑/๒๕๖๖
องค์การบริหารส่วนตำบลเกียร อำเภอสุโขทัย จังหวัดนครราชสีมา

- ก. ยุทธศาสตร์ชาติ ๒๐ ปี ยุทธศาสตร์ที่ ๔ ยุทธศาสตร์ชาติด้านการสร้างโอกาสและความเสมอภาคทางสังคม
- ข. แผนพัฒนาเศรษฐกิจและสังคมแห่งชาติ ฉบับที่ ๑๓ หมายความว่า ๙ ไทยมีความยากจนข้ามรุ่นลดลง และมีความคุ้มครองทางสังคมที่เพียงพอ เหมาะสม
- ค. Sustainable Development Goals : SDGs เป้าหมายที่ ๓ สร้างหลักประกันว่าคนมีชีวิตที่ดีสุขภาพดีและส่งเสริมความเป็นอยู่ที่ดีสำหรับทุกคนในทุกวัย
- ง. ยุทธศาสตร์การพัฒนาจังหวัด ยุทธศาสตร์ที่ ๑ พัฒนาภาคการผลิต ภาคการเกษตรกรรม ท่องเที่ยว อุตสาหกรรม การค้า การค้าชายแดน การลงทุนนำไปสู่การสร้างมูลค่าเพิ่มอย่างต่อเนื่องและเกิดรายได้ภาคประชาชนยั่งยืน
- จ. ยุทธศาสตร์การพัฒนาขององค์กรปกครองในเขตจังหวัดนครราชสีมา ยุทธศาสตร์ที่ ๕ ด้านการบริหารจัดการและการอนุรักษ์ทรัพยากรธรรมชาติและสิ่งแวดล้อม
 - ๑. ยุทธศาสตร์ที่ ๖ ด้านการบริหารจัดการและการอนุรักษ์ทรัพยากรธรรมชาติและสิ่งแวดล้อม
 - ๓. กลยุทธ์ ส่งเสริม สนับสนุนให้ประชาชนในชุมชนมีจิตสำนึกในการร่วมอนุรักษ์ทรัพยากรธรรมชาติและสิ่งแวดล้อม

(๑) แผนงาน การเกษตร

ที่	โครงการ	วัตถุประสงค์	เป้าหมาย (ผลผลิตของโครงการ)	งบประมาณและที่ผ่านมา					ตัวชี้วัด (KPI)	ผลที่คาดว่าจะได้รับ	หน่วยงาน รับผิดชอบหลัก
				๒๕๖๖ (บาท)	๒๕๖๗ (บาท)	๒๕๖๘ (บาท)	๒๕๖๙ (บาท)	๒๕๗๐ (บาท)			
๑	โครงการอนุรักษ์ฟื้นฟู พร้อมปรับปรุงภูมิ ทัศน์แหล่งน้ำบึงจา เราะป่าแยะ(บึงยาว) บ้านน้ำใส หมู่ที่ ๓	เพื่อปรับปรุงภูมิทัศน์ แหล่งน้ำบึงให้สะอาด และเป็นระเบียบ เรียบร้อย	ปรับปรุงภูมิทัศน์บริเวณ แหล่งน้ำ หมู่ที่ ๓	-	-	๑,๐๐๐,๐๐๐	๑,๐๐๐,๐๐๐	๑,๐๐๐,๐๐๐	มีจำนวนแหล่ง น้ำสะอาดมี เพิ่มขึ้น	มีแหล่งน้ำที่ สะอาด และ สามารถเป็น แหล่งท่องเที่ยว ต่อไปในอนาคต	สำนักปลัด
๒	โครงการรณรงค์ รักษาป่า	เพื่อส่งเสริมการอนุรักษ์ ป่าไม้ อนุรักษ์รักษา เพื่ออนาคตให้คงอยู่ กับธรรมชาติ	จัดกิจกรรมอนุรักษ์ และป่าไม้	-	๒๐,๐๐๐	๒๐,๐๐๐	๒๐,๐๐๐	๒๐,๐๐๐	จำนวน ประชาชนที่เข้า ร่วมโครงการ/ กิจกรรม ไม่ น้อยกว่า ๓๐ คน	พัฒนาแหล่งน้ำ และป่าไม้ให้คง อยู่	สำนักปลัด

ที่	โครงการ	วัตถุประสงค์	เป้าหมาย (ผลผลิตของโครงการ)	งบประมาณและที่ผ่านมา					ตัวชี้วัด (KPI)	ผลที่คาดว่าจะได้รับ	หน่วยงาน รับผิดชอบหลัก
				๒๕๖๖ (บาท)	๒๕๖๗ (บาท)	๒๕๖๘ (บาท)	๒๕๖๙ (บาท)	๒๕๗๐ (บาท)			
๓	โครงการอนุรักษ์แหล่งท่องเที่ยวชุมชน	เพื่อส่งเสริมการอนุรักษ์ทรัพยากรธรรมชาติและสิ่งแวดล้อม	กิจกรรมการอนุรักษ์ทรัพยากรธรรมชาติและสิ่งแวดล้อม	-	-	๒๐,๐๐๐	๒๐,๐๐๐	๒๐,๐๐๐	จำนวนประชาชนที่เข้าร่วมโครงการไม่น้อยกว่าร้อยละ ๓๐	พัฒนาตำบลเกียรี่ยั่งยืน	สำนักปลัด
๔	โครงการอนุรักษ์พันธุกรรมพืชอันเนื่องมาจากพระราชดำริสมเด็จพระเทพรัตนราชสุดาฯสยามบรมราชกุมารี(อพ.สธ)	เพื่อส่งเสริมการอนุรักษ์ทรัพยากรท้องถิ่นให้มีความเข้าใจและความสำคัญของทรัพยากรท้องถิ่น	จัดกิจกรรมอนุรักษ์และพัฒนาทรัพยากรพันธุกรรมพืชในชุมชน	๑๕,๐๐๐	๑๕,๐๐๐	๑๕,๐๐๐	๑๕,๐๐๐	๑๕,๐๐๐	ประชาชนเข้าร่วมกิจกรรมไม่น้อยกว่า ๕๐ คน	มีการอนุรักษ์ทรัพยากรท้องถิ่นและใช้ประโยชน์ทรัพยากรอย่างยั่งยืน	สำนักปลัด
	รวม....๔...โครงการ			๑๕,๐๐๐	๓๕,๐๐๐	๑,๐๓๕,๐๐๐	๑,๐๓๕,๐๐๐	๑,๐๓๕,๐๐๐			

- ก. ยุทธศาสตร์ชาติ ๒๐ ปี ยุทธศาสตร์ที่ ๔ ยุทธศาสตร์ชาติด้านการสร้างโอกาสและความเสมอภาคทางสังคม
- ข. แผนพัฒนาเศรษฐกิจและสังคมแห่งชาติ ฉบับที่ ๑๓ หมายความว่าที่ ๙ ไทยมีความยากจนข้ามรุ่นลดลง และมีความคุ้มครองทางสังคมที่เพียงพอ เหมาะสม
- ค. Sustainable Development Goals : SDGs เป้าหมายที่ ๓ สร้างหลักประกันว่าคนมีชีวิตที่ดีสุขภาพดีและส่งเสริมความเป็นอยู่ที่ดีสำหรับทุกคนในทุกวัย
- ง. ยุทธศาสตร์การพัฒนาจังหวัด ยุทธศาสตร์ที่ ๑ พัฒนาภาคการผลิต ภาคการเกษตรกรรม ท่องเที่ยว อุตสาหกรรม การค้า การค้าชายแดน การลงทุนนำไปสู่การสร้างมูลค่าเพิ่มอย่างต่อเนื่องและเกิดรายได้ภาคประชาชนยั่งยืน
- จ. ยุทธศาสตร์การพัฒนาขององค์กรปกครองส่วนท้องถิ่นในเขตจังหวัดนราธิวาส ยุทธศาสตร์ที่ ๕ ด้านการบริหารจัดการและการอนุรักษ์ทรัพยากรธรรมชาติและสิ่งแวดล้อม
๑. ยุทธศาสตร์ที่ ๖ ด้านการบริหารจัดการและการอนุรักษ์ทรัพยากรธรรมชาติและสิ่งแวดล้อม
๓. กลยุทธ์ ส่งเสริม สนับสนุนให้ประชาชนในชุมชนมีจิตสำนึกในการร่วมอนุรักษ์ทรัพยากรธรรมชาติและสิ่งแวดล้อม
- (๑.) แผนงาน เคหะและชุมชน

ที่	โครงการ	วัตถุประสงค์	เป้าหมาย (ผลผลิตของโครงการ)	งบประมาณและที่ผ่านมา					ตัวชี้วัด (KPI)	ผลที่คาดว่าจะได้รับ	หน่วยงาน รับผิดชอบหลัก
				๒๕๖๖ (บาท)	๒๕๖๗ (บาท)	๒๕๖๘ (บาท)	๒๕๖๙ (บาท)	๒๕๗๐ (บาท)			
๑	โครงการชุมชนปลอดภัยสร้างสถานะที่ดีแก่สิ่งแวดล้อม	เพื่อให้ประชาชนได้ร่วมกันดูแลความสะอาดภายในหมู่บ้าน	ชุมชนในตำบลเกียร์	๔๐,๐๐๐	๔๐,๐๐๐	๔๐,๐๐๐	๔๐,๐๐๐	๔๐,๐๐๐	ประชาชนเข้าร่วมโครงการไม่น้อยกว่าร้อยละ ๓๐	ประชาชนภายในหมู่บ้านร่วมกันรักษาความสะอาด	สำนักปลัด
๒	โครงการตรวจสอบคุณภาพน้ำของตำบลเกียร์	เพื่อตรวจสอบคุณภาพของน้ำในเขตตำบลเกียร์	ตรวจสอบคุณภาพแหล่งน้ำ จำนวน ๓ จุด	-	-	๑๕,๐๐๐	๑๕,๐๐๐	๑๕,๐๐๐	แหล่งน้ำภายในตำบลเกียร์ได้รับการตรวจสอบคุณภาพน้ำร้อยละ ๗๐	ประชาชนมั่นใจในการอุปโภคบริโภคน้ำ	สำนักปลัด

ที่	โครงการ	วัตถุประสงค์	เป้าหมาย (ผลผลิตของโครงการ)	งบประมาณและที่ผ่านมา					ตัวชี้วัด (KPI)	ผลที่คาดว่าจะได้รับ	หน่วยงาน รับผิดชอบหลัก
				๒๕๖๖ (บาท)	๒๕๖๗ (บาท)	๒๕๖๘ (บาท)	๒๕๖๙ (บาท)	๒๕๗๐ (บาท)			
๓	โครงการปรับปรุงภูมิทัศน์เขตตำบลเกียร	เพื่อปรับปรุงภูมิทัศน์และสภาพแวดล้อมบริเวณพื้นที่สาธารณะภายในตำบลที่เสื่อมโทรมให้อยู่ในสภาพที่ดีเหมาะสม ลอบทิ้งขยะ	ปรับปรุงพื้นที่สาธารณะที่เสื่อมโทรมให้มีสภาพดีขึ้นและพื้นที่เสี่ยงในการลักลอบทิ้งลดน้อยลงทำให้ประชาชนสามารถใช้ประโยชน์พื้นที่ร่วมกันอย่างเต็มที่	๒๕,๐๐๐	๕๐,๐๐๐	๕๐,๐๐๐	๕๐,๐๐๐	๕๐,๐๐๐	ร้อยละ ๑๐ ของพื้นที่สาธารณะมีการปรับปรุงภูมิทัศน์	ภูมิทัศน์ตามแนวถนนสะอาดไม่รกทึบ ประชาชนรู้สึกปลอดภัย	สำนักปลัด
	รวม...๓...โครงการ			๖๕,๐๐๐	๙๐,๐๐๐	๑๐๕,๐๐๐	๑๐๕,๐๐๐	๑๐๕,๐๐๐			

๒. บัญชีโครงการพัฒนาท้องถิ่น

รายละเอียดโครงการพัฒนา
แผนพัฒนาท้องถิ่น (พ.ศ.๒๕๖๖-๒๕๗๐) แก้ไขครั้งที่ ๑/๒๕๖๖
องค์การบริหารส่วนตำบลเกียร อำเภอสุโขทัย จังหวัดนครราชสีมา

- ก. ยุทธศาสตร์ชาติ ๒๐ ปี ยุทธศาสตร์ที่ ๔ ยุทธศาสตร์ชาติด้านการสร้างโอกาสและความเสมอภาคทางสังคม
- ข. แผนพัฒนาเศรษฐกิจและสังคมแห่งชาติ ฉบับที่ ๑๓ หมายความว่า ๙ ไทยมีความยากจนข้ามรุ่นลดลง และมีความคุ้มครองทางสังคมที่เพียงพอ เหมาะสม
- ค. Sustainable Development Goals : SDGs เป้าหมายที่ ๓ สร้างหลักประกันว่าคนมีชีวิตที่ดีสุขภาพดีและส่งเสริมความเป็นอยู่ดีสำหรับทุกคนในทุกวัย
- ง. ยุทธศาสตร์การพัฒนาจังหวัด ยุทธศาสตร์ที่ ๑ พัฒนาภาคการผลิต ภาคการเกษตร ท่องเที่ยว อุตสาหกรรม การค้า การค้าชายแดน การลงทุนนำไปสู่การสร้างมูลค่าเพิ่มอย่างต่อเนื่องและเกิดรายได้ภาคประชาชนยั่งยืน
- จ. ยุทธศาสตร์การพัฒนาขององค์กรปกครองในเขตจังหวัดนครราชสีมา ยุทธศาสตร์ที่ ๖ ด้านศิลปะ วัฒนธรรม จารีตประเพณีและปัญญาท้องถิ่น
 - ๑. ยุทธศาสตร์ที่ ๗ ด้านศิลปะ วัฒนธรรม จารีตประเพณีและปัญญาท้องถิ่น
 - ๓. กลยุทธ์ ส่งเสริมการอนุรักษ์ ฟื้นฟู สืบทอดจารีตประเพณี ศิลปวัฒนธรรม

(๑) แผนงาน การศาสนา วัฒนธรรมและนันทนาการ

ที่	โครงการ	วัตถุประสงค์	เป้าหมาย (ผลผลิตของโครงการ)	งบประมาณและที่ผ่านมา					ตัวชี้วัด (KPI)	ผลที่คาดว่าจะได้รับ	หน่วยงานรับผิดชอบหลัก
				๒๕๖๖ (บาท)	๒๕๖๗ (บาท)	๒๕๖๘ (บาท)	๒๕๖๙ (บาท)	๒๕๗๐ (บาท)			
๑	โครงการอนุรักษ์ ศิลปะ วัฒนธรรม ประเพณีและภูมิปัญญาท้องถิ่นตำบลเกียร	เพื่อส่งเสริมบำรุงรักษา ศิลปะ วัฒนธรรม ท้องถิ่นประเพณี ให้คง อยู่สืบต่อไป	ประชาชนร่วมมือกัน อนุรักษ์ศิลปะ วัฒนธรรม ประเพณี และภูมิปัญญาท้องถิ่น	๓๐,๐๐๐	๒๐,๐๐๐	๒๐,๐๐๐	๒๐,๐๐๐	๒๐,๐๐๐	ร้อยละ ๖๐ ของประชาชน ที่เข้าร่วม กิจกรรม	ประชาชนใน ท้องถิ่นได้สืบสาน อนุรักษ์ศิลปะ วัฒนธรรม ประเพณีท้องถิ่น	กอง การศึกษา
๒	โครงการสืบสาน ประเพณีสงกรานต์	เพื่อสืบสานประเพณี สงกรานต์ให้คงอยู่คู่ สังคมไทยตลอดไป	รณรงค์/จัดกิจกรรมให้ ประชาชนส่งเสริม ความสำคัญกับประเพณี สงกรานต์	๓๐,๐๐๐	๓๐,๐๐๐	๓๐,๐๐๐	๓๐,๐๐๐	๓๐,๐๐๐	ร้อยละ ๖๐ ของประชาชน ที่เข้าร่วม กิจกรรม	ประชาชนใน ท้องถิ่นได้สืบสาน อนุรักษ์ประเพณี ท้องถิ่นให้คงอยู่ สืบไป	กอง การศึกษา

ที่	โครงการ	วัตถุประสงค์	เป้าหมาย (ผลผลิตของโครงการ)	งบประมาณและที่ผ่านมา					ตัวชี้วัด (KPI)	ผลที่คาดว่าจะได้รับ	หน่วยงาน รับผิดชอบหลัก
				๒๕๖๖ (บาท)	๒๕๖๗ (บาท)	๒๕๖๘ (บาท)	๒๕๖๙ (บาท)	๒๕๗๐ (บาท)			
๓	โครงการประเพณี อาซูรอสัมพันธ์	เพื่อสืบสานประเพณี อาซูรอให้คงอยู่คู่กับ สังคมไทยตลอดไป	ประชาชนและทุกภาค ส่วนมีส่วนร่วมในการสืบ สานประเพณีกวน อาซูรอ	๘๐,๐๐๐	๒๐๐,๐๐๐	๒๐๐,๐๐๐	๒๐๐,๐๐๐	๒๐๐,๐๐๐	ร้อยละ ๖๐ ของประชาชน ที่เข้าร่วม กิจกรรม	ประชาชนใน ท้องถิ่นได้สืบสาน อนุรักษ์ประเพณี ท้องถิ่นให้คงอยู่ สืบไป	กอง การศึกษา
๔	โครงการส่งเสริมการ ปฏิบัติศาสนกิจเดือน รอมฎอน	เพื่อบรรยายธรรมการ ปฏิบัติตนที่ดีในเดือน รอมฎอนแก่ประชาชน	รณรงค์/อบรม ให้ ประชาชน ในตำบล เกียร์	๕๐,๐๐๐	๒๐๐,๐๐๐	๒๐๐,๐๐๐	๒๐๐,๐๐๐	๒๐๐,๐๐๐	ร้อยละ ๖๐ ของประชาชน ที่เข้าร่วม กิจกรรม	ประชาชน ประพฤติตนตาม หลักศาสนา อิสลาม	กอง การศึกษา
๕	โครงการเทศกาลว่าว ไทยสุดแดนใต้	เพื่อเป็นการอนุรักษ์ วัฒนธรรมประเพณี ท้องถิ่นให้คงอยู่	จัดโครงการเทศกาลว่าว ไทยสุดแดนใต้	๒๕๐,๐๐๐	๒๕๐,๐๐๐	๒๕๐,๐๐๐	๒๕๐,๐๐๐	๒๕๐,๐๐๐	ร้อยละ ๖๐ ของประชาชน ที่เข้าร่วม กิจกรรม	ประชาชนเข้าร่วม และสืบทอด ศิลปวัฒนธรรม ภายในท้องถิ่น	กอง การศึกษา
๖	โครงการสนับสนุน ความเข้มแข็งของสภา วัฒนธรรมตำบลเกียร์	เพื่อส่งเสริมความ เข้มแข็งของสภา วัฒนธรรมตำบลเกียร์ และสนับสนุนการ ดำเนินกิจกรรมของสภา วัฒนธรรมตำบลเกียร์	สภาวัฒนธรรมตำบล เกียร์มีความเข้มแข็ง และมีการดำเนิน กิจกรรมสร้างสรรค์แก่ สมาชิกตลอดปีอย่าง ต่อเนื่อง	๓๐,๐๐๐	๓๐,๐๐๐	๓๐,๐๐๐	๓๐,๐๐๐	๓๐,๐๐๐	ประชาชนเข้า ร่วมกิจกรรมไม่ น้อยกว่า ๓๐ คน	สภาวัฒนธรรมมี ความเข้มแข็งและ ดำเนินกิจกรรม สร้างสรรค์ตลอด ปีอย่างต่อเนื่อง	กอง การศึกษา
๗	โครงการอบรมศาสน ธรรมตามคัมภีร์ อัลกุรอาน	เพื่อส่งเสริมการอบรม ศาสนาธรรมแก่เด็ก เยาวชน และประชาชน ตามคัมภีร์อัลกุรอาน	เด็ก เยาวชน และ ประชาชนมีองค์ความรู้ ด้านศาสนาอิสลาม	๓๐๐,๐๐๐	๓๐๐,๐๐๐	๓๐๐,๐๐๐	๓๐๐,๐๐๐	๓๐๐,๐๐๐	เด็กเยาวชน ประชาชน เข้า ร่วมกิจกรรมไม่ น้อยกว่า ๓๐ คน	เด็กเยาวชน และ ประชาชน มี ความรู้ด้านศาสน ธรรมตามหลัก ศาสนาอิสลาม	กอง การศึกษา

ที่	โครงการ	วัตถุประสงค์	เป้าหมาย (ผลผลิตของโครงการ)	งบประมาณและที่ผ่านมา					ตัวชี้วัด (KPI)	ผลที่คาดว่าจะได้รับ	หน่วยงาน รับผิดชอบหลัก
				๒๕๖๖ (บาท)	๒๕๖๗ (บาท)	๒๕๖๘ (บาท)	๒๕๖๙ (บาท)	๒๕๗๐ (บาท)			
๘	โครงการลานวัฒนธรรม ประเพณี และภูมิปัญญาท้องถิ่น	เพื่ออนุรักษ์วัฒนธรรม ประเพณีและภูมิปัญญาท้องถิ่น	ประชาชนมีแหล่งเรียนรู้ ด้านศาสนา ศิลปะ วัฒนธรรม ประเพณี และภูมิปัญญาท้องถิ่น	๘๐,๐๐๐	๕๐,๐๐๐	๕๐,๐๐๐	๕๐,๐๐๐	๕๐,๐๐๐	ประชาชนร่วมกิจกรรมไม่น้อยกว่าร้อยละ ๕๐	ประชาชนในท้องถิ่นได้สืบสานและอนุรักษ์ ศาสนา ศิลปะ วัฒนธรรม ประเพณี ภูมิปัญญาท้องถิ่น	กองการศึกษา
๙	โครงการจัดกิจกรรมในงานของดีเมืองนรา และประเพณีแข่งเรือหน้าพระที่นั่ง	เพื่อเป็นการอนุรักษ์ วัฒนธรรมประเพณีท้องถิ่น	อุดหนุนงบประมาณให้กับสภาวัฒนธรรมอำเภอสุคีริน เพื่อดำเนินโครงการให้เป็นไปตามอำนาจหน้าที่ของ อปท.	๔๐,๐๐๐	๔๐,๐๐๐	๔๐,๐๐๐	๔๐,๐๐๐	๔๐,๐๐๐	อุดหนุนให้เพื่อดำเนินการตามอำนาจหน้าที่ ร้อยละ ๑๐๐	ประชาชนในท้องถิ่นได้สืบสานอนุรักษ์ วัฒนธรรมท้องถิ่นให้คงอยู่สืบไป	กองการศึกษา
๑๐	โครงการอุดหนุนสำนักงานส่งเสริมการปกครองท้องถิ่น จังหวัดนราธิวาสในการจัดทำเรือบุพชาติในงานแข่งขันเรือกอยกยาวและเรือยอกองๆ	เพื่อส่งเสริมวัฒนธรรม และประเพณีตลอดจนประชาสัมพันธ์ของดีจังหวัดนราธิวาส	อุดหนุนงบประมาณให้กับ สนง.ส่งเสริมการปกครองท้องถิ่นจังหวัดนราธิวาส	๒,๕๐๐	๒,๕๐๐	๒,๕๐๐	๒,๕๐๐	๒,๕๐๐	อุดหนุนให้เพื่อดำเนินการตามอำนาจหน้าที่ ร้อยละ ๑๐๐	ประชาชนในท้องถิ่นได้สืบสานอนุรักษ์ วัฒนธรรมและประเพณีท้องถิ่นและมาท่องเที่ยวมากยิ่งขึ้น	กองการศึกษา
๑๑	โครงการอุดหนุนมัสยิดเพื่อส่งเสริมการจัดประเพณีเมาลิดให้กับมัสยิดดารุสสุดา หมู่ที่ ๒	เพื่อส่งเสริมบำรุงรักษา ประเพณีเมาลิดอันดีงามให้คงอยู่ตลอดไป	อุดหนุนให้มีสยิดดารุสสุดา หมู่ที่ ๒	๒๐,๐๐๐	๒๐,๐๐๐	๒๐,๐๐๐	๒๐,๐๐๐	๒๐,๐๐๐	อุดหนุนให้เพื่อดำเนินการตามอำนาจหน้าที่ ร้อยละ ๑๐๐	ประชาชนในท้องถิ่นได้สืบสานอนุรักษ์ประเพณีท้องถิ่นให้คงอยู่สืบไป	กองการศึกษา

ที่	โครงการ	วัตถุประสงค์	เป้าหมาย (ผลผลิตของโครงการ)	งบประมาณและที่ผ่านมา					ตัวชี้วัด (KPI)	ผลที่คาดว่าจะได้รับ	หน่วยงาน รับผิดชอบหลัก
				๒๕๖๖ (บาท)	๒๕๖๗ (บาท)	๒๕๖๘ (บาท)	๒๕๖๙ (บาท)	๒๕๗๐ (บาท)			
๑๒	โครงการอุดหนุน มัสยิดเพื่อส่งเสริมการ จัดประเพณีเมาลิด ให้กับมัสยิด ไอยามู หมู่ที่ ๒	เพื่อส่งเสริมบำรุงรักษา ประเพณีเมาลิดอันดีงาม ให้คงอยู่ตลอดไป	อุดหนุนให้มัสยิด ไอยามู หมู่ที่ ๒	๒๐,๐๐๐	๒๐,๐๐๐	๒๐,๐๐๐	๒๐,๐๐๐	๒๐,๐๐๐	อุดหนุนให้เพื่อ ดำเนินการตาม อำนาจหน้าที่ ร้อยละ ๑๐๐	ประชาชนใน ท้องถิ่นได้สืบสาน อนุรักษ์ประเพณี ท้องถิ่นให้คงอยู่ สืบไป	กอง การศึกษา
๑๓	โครงการอุดหนุน มัสยิดเพื่อส่งเสริมการ จัดประเพณีเมาลิด ให้กับมัสยิดอัสสอ ฮาบะห์ หมู่ที่ ๓	เพื่อส่งเสริมบำรุงรักษา ประเพณีเมาลิดอันดีงาม ให้คงอยู่ตลอดไป	อุดหนุนให้มัสยิด อัสสอฮาบะห์ หมู่ที่ ๓	๒๐,๐๐๐	๒๐,๐๐๐	๒๐,๐๐๐	๒๐,๐๐๐	๒๐,๐๐๐	อุดหนุนให้เพื่อ ดำเนินการตาม อำนาจหน้าที่ ร้อยละ ๑๐๐	ประชาชนใน ท้องถิ่นได้สืบสาน อนุรักษ์ประเพณี ท้องถิ่นให้คงอยู่ สืบไป	กอง การศึกษา
๑๔	โครงการอุดหนุน มัสยิดเพื่อส่งเสริมการ จัดประเพณีเมาลิด ให้กับมัสยิดรอวัยะห์ หมู่ที่ ๓	เพื่อส่งเสริมบำรุงรักษา ประเพณีเมาลิดอันดีงาม ให้คงอยู่ตลอดไป	อุดหนุนให้มัสยิด รอวัยะห์ หมู่ที่ ๓	๒๐,๐๐๐	๒๐,๐๐๐	๒๐,๐๐๐	๒๐,๐๐๐	๒๐,๐๐๐	อุดหนุนให้เพื่อ ดำเนินการตาม อำนาจหน้าที่ ร้อยละ ๑๐๐	ประชาชนใน ท้องถิ่นได้สืบสาน อนุรักษ์ประเพณี ท้องถิ่นให้คงอยู่ สืบไป	กอง การศึกษา
๑๕	โครงการอุดหนุน มัสยิดเพื่อส่งเสริมการ จัดประเพณีเมาลิด ให้กับมัสยิดอัลฮิยา ตุลอิสลามมียะห์ หมู่ที่ ๔	เพื่อส่งเสริมบำรุงรักษา ประเพณีเมาลิดอันดีงาม ให้คงอยู่ตลอดไป	อุดหนุนให้มัสยิด อัลฮิยาตุลอิสลามมี ยะห์ หมู่ที่ ๔	๒๐,๐๐๐	๒๐,๐๐๐	๒๐,๐๐๐	๒๐,๐๐๐	๒๐,๐๐๐	อุดหนุนให้เพื่อ ดำเนินการตาม อำนาจหน้าที่ ร้อยละ ๑๐๐	ประชาชนใน ท้องถิ่นได้สืบสาน อนุรักษ์ประเพณี ท้องถิ่นให้คงอยู่ สืบไป	กอง การศึกษา
๑๖	โครงการอุดหนุน มัสยิดเพื่อส่งเสริมการ จัดประเพณีเมาลิด ให้กับมัสยิดอัลคอยรี ยะห์ หมู่ที่ ๕	เพื่อส่งเสริมบำรุงรักษา ประเพณีเมาลิดอันดีงาม ให้คงอยู่ตลอดไป	อุดหนุนให้มัสยิด อัลคอยรียะห์ หมู่ที่ ๕	๒๐,๐๐๐	๒๐,๐๐๐	๒๐,๐๐๐	๒๐,๐๐๐	๒๐,๐๐๐	อุดหนุนให้เพื่อ ดำเนินการตาม อำนาจหน้าที่ ร้อยละ ๑๐๐	ประชาชนใน ท้องถิ่นได้สืบสาน อนุรักษ์ประเพณี ท้องถิ่นให้คงอยู่ สืบไป	กอง การศึกษา

ที่	โครงการ	วัตถุประสงค์	เป้าหมาย (ผลผลิตของโครงการ)	งบประมาณและที่ผ่านมา					ตัวชี้วัด (KPI)	ผลที่คาดว่าจะได้รับ	หน่วยงาน รับผิดชอบหลัก
				๒๕๖๖ (บาท)	๒๕๖๗ (บาท)	๒๕๖๘ (บาท)	๒๕๖๙ (บาท)	๒๕๗๐ (บาท)			
๑๗	โครงการอุดหนุนศูนย์การศึกษาอิสลามประจำมัสยิด(ตาดีกา) โครงการแข่งขันทักษะทางวิชาการด้านศาสนา ศิลปะและวัฒนธรรม หมู่ที่ ๑-๕	เพื่อส่งเสริมทักษะทางวิชาการด้านศาสนา ศิลปะและวัฒนธรรมให้กับเด็กของตำบลเกียร์	อุดหนุนงบประมาณให้กับศูนย์การศึกษาอิสลามประจำมัสยิด(ตาดีกา) เพื่อดำเนินการตามอำนาจหน้าที่ของ อบต.	๒๐,๐๐๐	๒๐,๐๐๐	๒๐,๐๐๐	๒๐,๐๐๐	๒๐,๐๐๐	อุดหนุนให้เพื่อดำเนินการตามอำนาจหน้าที่ ร้อยละ ๑๐๐	ประชาชนในท้องถิ่นได้สืบสาน อนุรักษ์ วัฒนธรรมท้องถิ่นให้คงอยู่สืบไป	กองการศึกษา
๑๘	โครงการอุดหนุนสภาเด็กและเยาวชนตำบลเกียร์ โครงการรอมฎอนสัมพันธ์เยาวชนสันติสุข	เพื่อส่งเสริมให้เด็กและเยาวชนปฏิบัติศาสนกิจ ละศีลอดและมีความรู้ในการปฏิบัติตนในเดือนรอมฎอน	อุดหนุนให้กับสภาเด็กและเยาวชนตำบลเกียร์ ในการดำเนินกิจกรรมตามอำนาจหน้าที่	๑๐,๐๐๐	๑๐,๐๐๐	๑๐,๐๐๐	๑๐,๐๐๐	๑๐,๐๐๐	อุดหนุนให้เพื่อดำเนินการตามอำนาจหน้าที่ ร้อยละ ๑๐๐	ส่งเสริมให้เด็กและเยาวชนปฏิบัติศาสนกิจ ละศีลอดและมีความรู้ในการปฏิบัติตนในเดือนรอมฎอน	กองการศึกษา
๑๙	โครงการอุดหนุนสภาวัฒนธรรมตำบลเกียร์ ตามโครงการสืบสานประเพณีสงกรานต์	เพื่อส่งเสริมการอนุรักษ์ประเพณีสงกรานต์ให้คงอยู่สืบไป	อุดหนุนให้กับสภาวัฒนธรรมตำบลเกียร์ เพื่อดำเนินกิจกรรมตามอำนาจหน้าที่	๓๐,๐๐๐	๓๐,๐๐๐	๓๐,๐๐๐	๓๐,๐๐๐	๓๐,๐๐๐	อุดหนุนให้เพื่อดำเนินการตามอำนาจหน้าที่ ร้อยละ ๑๐๐	ส่งเสริมการอนุรักษ์ประเพณีสงกรานต์ให้คงอยู่	กองการศึกษา
๒๐	โครงการอุดหนุนสภาวัฒนธรรมตำบลเกียร์ ตามโครงการประเพณีอาซูรอสัมพันธ์	เพื่อส่งเสริมและอนุรักษ์ประเพณีการกวนอาซูรอของคนในท้องถิ่นให้คงอยู่	อุดหนุนให้กับสภาวัฒนธรรมตำบลเกียร์ เพื่อดำเนินกิจกรรมตามอำนาจหน้าที่	๑๐๐,๐๐๐	๑๐๐,๐๐๐	๑๐๐,๐๐๐	๑๐๐,๐๐๐	๑๐๐,๐๐๐	อุดหนุนให้เพื่อดำเนินการตามอำนาจหน้าที่ ร้อยละ ๑๐๐	ส่งเสริมและอนุรักษ์ประเพณีการกวนอาซูรอของคนในท้องถิ่นให้คงอยู่	กองการศึกษา
๒๑	โครงการอุดหนุนกลุ่มกลองยาวสัมพันธ์ตามโครงการส่งเสริมและสนับสนุนศิลปะวัฒนธรรมพื้นบ้าน	เพื่อส่งเสริมและอนุรักษ์ศิลปวัฒนธรรมพื้นบ้านของท้องถิ่นให้คงอยู่	อุดหนุนให้กับกลุ่มกลองยาวสัมพันธ์ เพื่อดำเนินกิจกรรมตามอำนาจหน้าที่	๕,๐๐๐	๕,๐๐๐	๕,๐๐๐	๕,๐๐๐	๕,๐๐๐	อุดหนุนให้เพื่อดำเนินการตามอำนาจหน้าที่ ร้อยละ ๑๐๐	ส่งเสริมและอนุรักษ์ประเพณีการศิลปวัฒนธรรมท้องถิ่นให้คงอยู่	กองการศึกษา

ที่	โครงการ	วัตถุประสงค์	เป้าหมาย (ผลผลิตของโครงการ)	งบประมาณและที่ผ่านมา					ตัวชี้วัด (KPI)	ผลที่คาดว่าจะได้รับ	หน่วยงาน รับผิดชอบหลัก
				๒๕๖๖ (บาท)	๒๕๖๗ (บาท)	๒๕๖๘ (บาท)	๒๕๖๙ (บาท)	๒๕๗๐ (บาท)			
๒๒	โครงการอบรมการ อาบนํ้ายูนานาเซห์ (ศพ) ที่ถูกต้องตาม หลักศาสนาอิสลาม	เพื่อให้ความรู้เกี่ยวกับ การอาบนํ้ายูนานาเซห์ (ศพ) ที่ถูกต้อง	ผู้นำศาสนาและผู้สนใจ เกี่ยวกับการอาบนํ้ายูนานาเซห์ (ศพ)	๓๐,๐๐๐	๕๐,๐๐๐	๕๐,๐๐๐	๕๐,๐๐๐	๕๐,๐๐๐	จำนวน ผู้เข้าร่วมไม่ น้อยกว่า ๓๐ คน	มีประสบการณ์ และมีความรู้ เกี่ยวกับการ อาบนํ้ายูนานาเซห์ (ศพ)	กอง การศึกษา
๒๓	โครงการส่งเสริม กิจกรรมเอ๊ะตีกาฟ ๑๐ วันสุดท้ายใน เดือนรอมฎอน	เพื่อแสวงหาคืนอัน ประเสริฐ(ลัยลาตุลกีออต) ๑๐ วันสุดท้าย ในเดือนรอมฎอน	เยาวชนและประชาชน ณ มัสยิด เขต อบต. เกียร์	๑๐๐,๐๐๐	๑๐๐,๐๐๐	๑๐๐,๐๐๐	๑๐๐,๐๐๐	๑๐๐,๐๐๐	ร้อยละ ๖๐ ของเยาวชน และประชาชน ที่เข้าร่วม กิจกรรม ๑๐ วันสุดท้าย ในเดือน รอมฎอน	เยาวชนและ ประชาชนมุ่ง แสวงหาคืนอัน กองการศึกษา ประเสริฐ (ลัยลาตุลกีออต)	กอง การศึกษา
๒๔	โครงการบรรยาย ศาสนธรรมทุกวัน ศุกร์	เพื่อให้ความรู้ด้าน ศาสนาให้กับผู้ที่มี ละหมาดวันศุกร์	ประชาชนที่มาละหมาด วันศุกร์ที่มีสยิด	๕๐,๐๐๐	๕๐,๐๐๐	๕๐,๐๐๐	๕๐,๐๐๐	๕๐,๐๐๐	ร้อยละ ๖๐ ของประชาชน ที่ร่วมกิจกรรม ได้ความรู้ด้าน ศาสนาไปใช้ใน ชีวิตประจำวัน	ประชาชนมี ความรู้ด้าน ศาสนาเพิ่มมาก ขึ้น	กอง การศึกษา
๒๕	โครงการจัดทำข้อมูล ครูสอนอัลกุรอานใน เขต อบต.เกียร์	เพื่อเก็บรวบรวมข้อมูล ครูสอนอัลกุรอาน	อบต.เกียร์ มีข้อมูลครู สอนอัลกุรอานที่ถูกต้อง	๒๐,๐๐๐	๒๐,๐๐๐	๒๐,๐๐๐	๒๐,๐๐๐	๒๐,๐๐๐	ร้อยละ ๖๐ ของฐานข้อมูล ของครูสอนอัล กุรอานมีความ ถูกต้อง ครบถ้วน	อบต.เกียร์ มี ระบบข้อมูลของ ครูสอนอัลกุรอาน	กอง การศึกษา

ที่	โครงการ	วัตถุประสงค์	เป้าหมาย (ผลผลิตของโครงการ)	งบประมาณและที่ผ่านมา					ตัวชี้วัด (KPI)	ผลที่คาดว่าจะได้รับ	หน่วยงาน รับผิดชอบหลัก
				๒๕๖๖ (บาท)	๒๕๖๗ (บาท)	๒๕๖๘ (บาท)	๒๕๖๙ (บาท)	๒๕๗๐ (บาท)			
๒๖	โครงการพัฒนาและเพิ่มทักษะครูสอนอัลกุรอานตามระบบกีรออาตี	เพื่อพัฒนาและเพิ่มทักษะครูสอนอัลกุรอานตามระบบกีรออาตี	ครูสอนอัลกุรอานในพื้นที่ตำบลเกียร์และผู้สนใจสอนอัลกุรอาน	๑๐๐,๐๐๐	๑๐๐,๐๐๐	๑๐๐,๐๐๐	๑๐๐,๐๐๐	๑๐๐,๐๐๐	ร้อยละ ๖๐ ครูสอนกีรออาตีทุกคนในเขตตำบลเกียร์มีทักษะการสอนอัลกุรอานตามระบบกีรออาตี	ครูสอนกีรออาตีทุกคนในเขตตำบลเกียร์มีทักษะการสอนอัลกุรอานตามระบบกีรออาตีที่ถูกต้อง	กองการศึกษาฯ
	รวม....๒๖...โครงการ			๑,๔๖๗,๕๐๐	๑,๕๗๗,๕๐๐	๑,๖๒๗,๕๐๐	๑,๖๒๗,๕๐๐	๑,๖๒๗,๕๐๐			

๒. บัญชีโครงการพัฒนาท้องถิ่น

แบบ ผ. ๐๒

รายละเอียดโครงการพัฒนา
แผนพัฒนาท้องถิ่น (พ.ศ.๒๕๖๖-๒๕๗๐) แก้ไขครั้งที่ ๑/๒๕๖๖
องค์การบริหารส่วนตำบลเกียร์ อำเภอสุโขทัย จังหวัดนครราชสีมา

- ก. ยุทธศาสตร์ชาติ ๒๐ ปี ยุทธศาสตร์ที่ ๔ ยุทธศาสตร์ชาติด้านการสร้างโอกาสและความเสมอภาคทางสังคม
- ข. แผนพัฒนาเศรษฐกิจและสังคมแห่งชาติ ฉบับที่ ๑๓ หมายความว่า ๙ ไทยมีความยากจนข้ามรุ่นลดลง และมีความคุ้มครองทางสังคมที่เพียงพอ เหมาะสม
- ค. Sustainable Development Goals : SDGs เป้าหมายที่ ๓ สร้างหลักประกันว่าคนมีชีวิตที่ดีสุขภาพดีและส่งเสริมความเป็นอยู่ที่ดีสำหรับทุกคนในทุกวัย
- ง. ยุทธศาสตร์การพัฒนาจังหวัด ยุทธศาสตร์ที่ ๒ พัฒนาคุณภาพชีวิต ลดความเหลื่อมล้ำ พัฒนาจัดการโครงสร้างพื้นฐาน ทรัพยากรธรรมชาติและสิ่งแวดล้อมอย่างเป็นระบบ นำไปสู่ความมั่นคงและสันติสุขที่ยั่งยืน
- จ. ยุทธศาสตร์การพัฒนาขององค์กรปกครองส่วนท้องถิ่นจังหวัดนครราชสีมา ยุทธศาสตร์ที่ ๗ ด้านการบริหารจัดการตามหลักธรรมาภิบาล
 - ๑. ยุทธศาสตร์ที่ ๘ ด้านการบริหารจัดการตามหลักธรรมาภิบาล
 - ๓. กลยุทธ์ พัฒนาปรับปรุงระบบบริหารจัดการองค์กรตามหลักธรรมาภิบาล

(๑.) แผนงาน บริหารงานทั่วไป

ที่	โครงการ	วัตถุประสงค์	เป้าหมาย (ผลผลิตของโครงการ)	งบประมาณและที่ผ่านมา					ตัวชี้วัด (KPI)	ผลที่คาดว่าจะได้รับ	หน่วยงานรับผิดชอบหลัก
				๒๕๖๖ (บาท)	๒๕๖๗ (บาท)	๒๕๖๘ (บาท)	๒๕๖๙ (บาท)	๒๕๗๐ (บาท)			
๑	โครงการพัฒนาศักยภาพให้แก่บุคลากรขององค์การบริหารส่วนตำบลเกียร์	เพื่อพัฒนาความรู้ ทักษะ และประสิทธิภาพในการปฏิบัติงาน	อบรมบุคลากรสังกัดองค์การบริหารส่วนตำบลเกียร์	๑๐๐,๐๐๐	๑๕๐,๐๐๐	๒๐๐,๐๐๐	๒๐๐,๐๐๐	๒๐๐,๐๐๐	จำนวนผู้เข้าอบรม ๓๐ คน และร้อยละของผู้เข้าอบรมที่มีความรู้เพิ่มขึ้นหรือมากกว่าก่อนเข้ารับการอบรม ร้อยละ ๘๐	บุคลากรในองค์กรมีความรู้ในการปฏิบัติงาน	สำนักปลัด

ที่	โครงการ	วัตถุประสงค์	เป้าหมาย (ผลผลิตของโครงการ)	งบประมาณและที่ผ่านมา					ตัวชี้วัด (KPI)	ผลที่คาดว่าจะได้รับ	หน่วยงาน รับผิดชอบหลัก
				๒๕๖๖ (บาท)	๒๕๖๗ (บาท)	๒๕๖๘ (บาท)	๒๕๖๙ (บาท)	๒๕๗๐ (บาท)			
๒	โครงการอบรมสัมมนา ศึกษาดูงานของคณะ ผู้บริหาร สมาชิกสภา ฯ พนักงานส่วนตำบล พนักงานจ้าง ผู้นำ ชุมชน และกลุ่มต่างๆ ของอบต.เกียร์	เพื่อพัฒนาความรู้และ ประสิทธิภาพในการ ปฏิบัติงาน	อบรมสัมมนาศึกษาดู งานของคณะผู้บริหาร สมาชิกสภาฯ พนักงาน ส่วนตำบล พนักงานจ้าง ผู้นำชุมชน และกลุ่ม ต่างๆ ของอบต.เกียร์	๓๐๐,๐๐๐	๔๐๐,๐๐๐	๔๐๐,๐๐๐	๔๐๐,๐๐๐	๔๐๐,๐๐๐	จำนวนผู้เข้า อบรม ๔๐ คน และร้อยละของ ผู้เข้าอบรมมี ความพึงพอใจ ต่อการจัด กิจกรรม/ โครงการ ร้อยละ ๘๐	บุคลากรใน องค์กรมีความรู้ และมี ประสบการณ์ใน การปฏิบัติงาน	สำนักปลัด
๓	โครงการจัดกิจกรรม เนื่องในวันเฉลิมพระ ชนมพรรษาและงาน รัฐพิธีต่างๆ	เพื่อส่งเสริมกิจกรรม เนื่องในวันเฉลิมพระ ชนมพรรษาและงานรัฐ พิธีต่างๆ เป็นไปด้วย ความเรียบร้อย	จัดกิจกรรมต่างๆ อัน เป็นประโยชน์ เช่น วัน ปียมหาราช ฯลฯ และ งานรัฐพิธีต่างๆ	๕๐,๐๐๐	๕๐,๐๐๐	๕๐,๐๐๐	๕๐,๐๐๐	๕๐,๐๐๐	จำนวนบุคลากร เข้าร่วม โครงการ เพิ่มขึ้นไม่น้อย กว่า ๓๐ คน	วัฒนธรรม ประเพณีได้รับ การสืบทอดเป็น มรดกของท้องถิ่น สืบไป	สำนักปลัด
๔	โครงการจัดกิจกรรม วันท้องถิ่นไทย	เพื่อความรู้ความเข้าใจ ในภารกิจของ อบต.	จัดกิจกรรมเนื่องในวัน ท้องถิ่นไทย	๑๐,๐๐๐	๑๐,๐๐๐	๑๐,๐๐๐	๑๐,๐๐๐	๑๐,๐๐๐	จำนวนบุคลากร เข้าร่วม โครงการ เพิ่มขึ้นไม่น้อย กว่า ๓๐ คน	เจ้าหน้าที่ใน อบต.เกียร์ เกิด ความสามัคคีและ เข้าใจภารกิจ ต่างๆ	สำนักปลัด
๕	โครงการจัดกิจกรรม วันสมเด็จพระเจ้า	เพื่อถวายราชสักการะ และแสดงความรำลึกใน พระมหากรุณาธิคุณของ สมเด็จพระศรีนคริน ทราบรมราชชนนี	ประชาชนเข้าร่วม กิจกรรมวันสมเด็จพระเจ้า	๑๐,๐๐๐	๑๐,๐๐๐	๑๐,๐๐๐	๑๐,๐๐๐	๑๐,๐๐๐	จำนวนบุคลากร เข้าร่วม โครงการ เพิ่มขึ้นไม่น้อย กว่า ๓๐ คน	ประชาชนได้ร่วม ถวายราชสักการะ รำลึกในพระมหา กรุณาธิคุณ	สำนักปลัด

ที่	โครงการ	วัตถุประสงค์	เป้าหมาย (ผลผลิตของโครงการ)	งบประมาณและที่ผ่านมา					ตัวชี้วัด (KPI)	ผลที่คาดว่าจะได้รับ	หน่วยงาน รับผิดชอบหลัก
				๒๕๖๖ (บาท)	๒๕๖๗ (บาท)	๒๕๖๘ (บาท)	๒๕๖๙ (บาท)	๒๕๗๐ (บาท)			
๖	โครงการจัดซื้อครุภัณฑ์ของสำนักปลัด อบต.	เพื่อจัดซื้อครุภัณฑ์ในการเพิ่มประสิทธิภาพในการปฏิบัติงาน	จัดซื้อครุภัณฑ์ของสำนักปลัดเช่น ไมล์ลอยโต๊ะ เก้าอี้ ตู้เอกสาร ฯลฯ	๓๐๐,๐๐๐	๓๐๐,๐๐๐	๓๐๐,๐๐๐	๓๐๐,๐๐๐	๓๐๐,๐๐๐	จำนวนครุภัณฑ์ในการปฏิบัติงานเพิ่มขึ้น	บุคลากรมีประสิทธิภาพในการให้บริการและเพิ่มปฏิบัติงานที่เพิ่มขึ้น	สำนักปลัด
๗	โครงการซ่อมแซมปรับปรุง ต่อเติมอาคารสำนักงานและอาคารอื่นๆที่อยู่ในความรับผิดชอบ	เพื่อซ่อมแซม ปรับปรุง ต่อเติมอาคารสำนักงานและอาคารอื่นๆที่อยู่ในความดูแลของ อบต. เกียรติให้มีสภาพที่ดีขึ้น	อาคารสำนักงานและอาคารอื่นๆได้รับการปรับปรุงให้มีสภาพดีพร้อมใช้งาน	๓๐๐,๐๐๐	๓๐๐,๐๐๐	๓๐๐,๐๐๐	๓๐๐,๐๐๐	๓๐๐,๐๐๐	จำนวนอาคารสาธารณประโยชน์เพิ่มขึ้น	ตำบลเกียรติมีอาคารสำหรับใช้ในกิจกรรมสาธารณประโยชน์	สำนักปลัด
๘	โครงการซ่อมแซมครุภัณฑ์ต่างๆของ อบต. เกียรติ	เพื่อปรับปรุงซ่อมแซมครุภัณฑ์ อบต. เกียรติ ให้สามารถใช้งานได้ตามปกติ	ครุภัณฑ์ต่างๆ อบต. เกียรติ ที่ชำรุดเสียหายได้รับการซ่อมแซมพร้อมใช้งานได้อย่างปกติ	๒๐๐,๐๐๐	๒๐๐,๐๐๐	๒๐๐,๐๐๐	๒๐๐,๐๐๐	๒๐๐,๐๐๐	จำนวนครุภัณฑ์ในการปฏิบัติงานเพิ่มขึ้น	ครุภัณฑ์ อาคารสำนักงาน อยู่ในสภาพที่ดีขึ้น	สำนักปลัด
๙	โครงการสำรวจความพึงพอใจของประชาชนในการให้บริการ	เพื่อให้ประชาชนได้แสดงความคิดเห็นของการให้บริการ	สำรวจความพึงพอใจ ปีละ ๑ ครั้ง	๒๐,๐๐๐	๒๐,๐๐๐	๒๐,๐๐๐	๒๐,๐๐๐	๒๐,๐๐๐	ร้อยละ ๘๐ ของประชาชนที่มีความพึงพอใจในการให้บริการสาธารณะ	มีการปรับปรุงการให้บริการที่มีประสิทธิภาพยิ่งขึ้น	สำนักปลัด
๑๐	โครงการจ้างเหมาบริการในการดำเนินงานของ อบต. และงานอื่นๆ	เพื่อให้เกิดประสิทธิภาพในการปฏิบัติงานและความเป็นระเบียบเรียบร้อยให้กับ อบต.	จ้างเหมาบริการคนงานทั่วไป งานทำความสะอาด งานรักษาความปลอดภัย งานอื่นๆที่อยู่ในอำนาจหน้าที่	๒๐๐,๐๐๐	๗๐๐,๐๐๐	๗๐๐,๐๐๐	๗๐๐,๐๐๐	๗๐๐,๐๐๐	มีการดำเนินงานเป็นไปด้วยความเรียบร้อย ร้อยละ ๑๐๐	ทำให้การปฏิบัติงานมีประสิทธิภาพและเป็นระเบียบเรียบร้อย	สำนักปลัด

ที่	โครงการ	วัตถุประสงค์	เป้าหมาย (ผลผลิตของโครงการ)	งบประมาณและที่ผ่านมา					ตัวชี้วัด (KPI)	ผลที่คาดว่าจะได้รับ	หน่วยงาน รับผิดชอบหลัก
				๒๕๖๖ (บาท)	๒๕๖๗ (บาท)	๒๕๖๘ (บาท)	๒๕๖๙ (บาท)	๒๕๗๐ (บาท)			
๑๑	โครงการเสวนาสภา กาแพกับการพัฒนา ท้องถิ่นในอนาคต	เพื่อปรึกษาหารือและ แลกเปลี่ยนความคิดเห็น ในการพัฒนาท้องถิ่น	จัดประชุมเพื่อ ปรึกษาหารือในการ พัฒนาท้องถิ่น	๒๐,๐๐๐	๒๐,๐๐๐	๒๐,๐๐๐	๒๐,๐๐๐	๒๐,๐๐๐	จำนวนบุคลากร ที่เข้าร่วม ปรึกษาหารือ จำนวน ๕๐ คน	อปท.มี ความสัมพันธ์อัน ดีและมีความ เข้าใจซึ่งกันและ กัน	สำนักปลัด
๑๒	โครงการพัฒนาเว็บไซต์ อบต.เกียร์	เพื่อเผยแพร่ ประชาสัมพันธ์การ ดำเนินงานของ อบต. เกียร์	พัฒนาเว็บไซต์ อบต.เกียร์ จำนวน ๑ ครั้งต่อปี	๑๐,๐๐๐	๑๐,๐๐๐	๑๐,๐๐๐	๑๐,๐๐๐	๑๐,๐๐๐	มีช่องทางการ ประชาสัมพันธ์ หรือการ รับทราบข้อมูล ข่าวสารเพิ่มขึ้น	ประชาชนได้ รับทราบข้อมูล ข่าวสารที่เป็น ปัจจุบันและทั่วถึง	สำนักปลัด
๑๓	โครงการจัดทำวารสาร และสิ่งตีพิมพ์เพื่อ เผยแพร่ผลการ ดำเนินงานของ อบต.	เพื่อจัดทำวารสารและ สิ่งตีพิมพ์เพื่อเผยแพร่ ผลการดำเนินงานของ อบต.	จัดทำวารสารและสิ่งตีพิมพ์ ปีละ ๑ ครั้ง	๕๐,๐๐๐	๕๐,๐๐๐	๘๐,๐๐๐	๘๐,๐๐๐	๘๐,๐๐๐	ประชาชนได้ รับทราบผลการ ดำเนินงานของ อบต.ร้อยละ ๘๐	ประชาชนได้ รับทราบข้อมูล ข่าวสารที่เป็น ปัจจุบันและทั่วถึง	สำนักปลัด
๑๔	โครงการจัดทำสื่อ ประชาสัมพันธ์ต่างๆ	เพื่อจัดทำสื่อ ประชาสัมพันธ์ต่างๆ	จัดทำสื่อประชาสัมพันธ์ เช่น บอร์ด ป้ายไว้นิล จดหมายข่าวป้าย รณรงค์เนื่องในวันสำคัญ ต่างๆ ฯลฯ	๕๐,๐๐๐	๕๐,๐๐๐	๓๐,๐๐๐	๓๐,๐๐๐	๓๐,๐๐๐	มีช่องทางการ ให้บริการ สาธารณะ เพิ่มขึ้น	ประชาชนได้ รับทราบข้อมูล ข่าวสารที่เป็น ปัจจุบันและทั่วถึง	สำนักปลัด
๑๕	โครงการกิจกรรมเนื่อง ในโอกาสเป็นวันที่ อบต.เกียร์มีผลบังคับ จัดตั้งตามกฎหมาย	เพื่อเป็นการรำลึกและ สักการะสิ่งศักดิ์สิทธิ์ที่ ปกป้องคุ้มครอง อบต. และเพื่อเป็นสิริมงคลแก่ พนักงาน ประชาชนและ สำนักงาน	จัดกิจกรรมทำบุญเนื่อง ในโอกาสเป็นวันที่อบต. เกียร์มีผลบังคับจัดตั้ง ตามกฎหมาย	๒๐,๐๐๐	๒๐,๐๐๐	๒๐,๐๐๐	๒๐,๐๐๐	๒๐,๐๐๐	พนักงานและ ประชาชนเข้า ร่วมกิจกรรมไม่ น้อยกว่าร้อยละ ๒๐	พนักงาน ตลอดจน ประชาชนของ อบต.เกียร์ ปฏิบัติงานและ ดำเนินชีวิตเป็นไป โดยปกติสุข	สำนักปลัด

ที่	โครงการ	วัตถุประสงค์	เป้าหมาย (ผลผลิตของโครงการ)	งบประมาณและที่ผ่านมา					ตัวชี้วัด (KPI)	ผลที่คาดว่าจะได้รับ	หน่วยงาน รับผิดชอบหลัก
				๒๕๖๖ (บาท)	๒๕๖๗ (บาท)	๒๕๖๘ (บาท)	๒๕๖๙ (บาท)	๒๕๗๐ (บาท)			
๑๖	โครงการเพิ่มประสิทธิภาพศูนย์ปฏิบัติการร่วมในการช่วยเหลือประชาชนตามอำนาจหน้าที่ขององค์กรปกครองส่วนท้องถิ่นอำเภอสุคิริน	เพื่อให้การบริหารงานสถานที่กลางของศูนย์ปฏิบัติการร่วมในการช่วยเหลือประชาชนขององค์กรปกครองส่วนท้องถิ่นอำเภอสุคิริน มีผู้รับผิดชอบดูแล มีการปฏิบัติงานที่เป็นรูปธรรม มีเจ้าหน้าที่คอยช่วยเหลือในการรวมกฎหมายระเบียบ หนังสือสั่งการที่เกี่ยวข้อง แจกเวียนหนังสือ งานธุรการ มีการรวบรวมข้อมูลปัญหาและความต้องการของประชาชน รวมทั้งปฏิบัติหน้าที่ประสานหน่วยงานที่เกี่ยวข้อง	อุดหนุนงบประมาณให้กับ อปท.ที่เป็นเจ้าภาพหลักในการบริหารงานสถานที่กลางของศูนย์ปฏิบัติการร่วมในการช่วยเหลือประชาชนขององค์กรปกครองส่วนท้องถิ่นอำเภอสุคิริน	๓๖,๐๐๐	๓๖,๐๐๐	๓๖,๐๐๐	๓๖,๐๐๐	-	มีสถานที่กลางของศูนย์ปฏิบัติการร่วมในการช่วยเหลือประชาชนขององค์กรปกครองส่วนท้องถิ่นอำเภอสุคิริน จำนวน ๑ แห่ง	มีสถานที่กลางของศูนย์ปฏิบัติการร่วมในการช่วยเหลือประชาชน	สำนักปลัด

ที่	โครงการ	วัตถุประสงค์	เป้าหมาย (ผลผลิตของโครงการ)	งบประมาณและที่ผ่านมา					ตัวชี้วัด (KPI)	ผลที่คาดว่าจะได้รับ	หน่วยงาน รับผิดชอบหลัก
				๒๕๖๖ (บาท)	๒๕๖๗ (บาท)	๒๕๖๘ (บาท)	๒๕๖๙ (บาท)	๒๕๗๐ (บาท)			
๑๗	โครงการเพิ่มประสิทธิภาพศูนย์ปฏิบัติการร่วมในการช่วยเหลือประชาชนตามอำนาจหน้าที่ขององค์กรปกครองส่วนท้องถิ่นอำเภอสุคิริน	เพื่อให้การบริหารงานสถานที่กลางของศูนย์ปฏิบัติการร่วมในการช่วยเหลือประชาชนขององค์กรปกครองส่วนท้องถิ่นอำเภอสุคิริน มีผู้รับผิดชอบดูแล มีการปฏิบัติงานที่เป็นรูปธรรม มีเจ้าหน้าที่คอยช่วยเหลือในการรวมกฎหมายระเบียบ หนังสือสั่งการที่เกี่ยวข้อง แจกเวียนหนังสือ งานธุรการ มีการรวบรวมข้อมูลปัญหาและความต้องการของประชาชน รวมทั้งปฏิบัติหน้าที่ประสานหน่วยงานที่เกี่ยวข้อง	มีศูนย์ปฏิบัติการร่วมในการช่วยเหลือประชาชนขององค์กรปกครองส่วนท้องถิ่นอำเภอสุคิริน				๓๖,๐๐๐	๓๖,๐๐๐	มีสถานที่กลางของศูนย์ปฏิบัติการร่วมในการช่วยเหลือประชาชนขององค์กรปกครองส่วนท้องถิ่นอำเภอสุคิริน จำนวน ๑ แห่ง	มีสถานที่กลางของศูนย์ปฏิบัติการร่วมในการช่วยเหลือประชาชน	สำนักปลัด
๑๘	โครงการคัดแยกขยะสำนักงาน	เพื่อส่งเสริมให้บุคลากรในสำนักงานมีความรู้เกี่ยวกับการคัดแยกขยะ	กิจกรรมคัดแยกขยะภายในสำนักงาน	๒๐,๐๐๐	๒๐,๐๐๐	๒๐,๐๐๐	๒๐,๐๐๐	๒๐,๐๐๐	บุคลากรที่เข้าร่วมกิจกรรม จำนวน ๓๐ คน	ส่งเสริมให้ประชาชนในพื้นที่ได้มีจิตสำนึกในการจัดระเบียบและรักษาสิ่งแวดล้อมภายในสำนักงาน	สำนักปลัด

ที่	โครงการ	วัตถุประสงค์	เป้าหมาย (ผลผลิตของโครงการ)	งบประมาณและที่ผ่านมา					ตัวชี้วัด (KPI)	ผลที่คาดว่าจะได้รับ	หน่วยงาน รับผิดชอบหลัก
				๒๕๖๖ (บาท)	๒๕๖๗ (บาท)	๒๕๖๘ (บาท)	๒๕๖๙ (บาท)	๒๕๗๐ (บาท)			
๑๙	โครงการก่อสร้างสำนักงาน อบต.เกียร์พร้อมตกแต่งและปรับปรุงภูมิทัศน์	เพื่อก่อสร้างอาคารสำนักงานของสำนักงาน อบต.เกียร์ ในการรองรับการให้บริการสาธารณะ	ก่อสร้างอาคารสำนักงาน พร้อมตกแต่งและปรับปรุงภูมิทัศน์จำนวน ๑ หลัง (รายละเอียดตามแบบที่อบต.กำหนด)	-	๕,๐๐๐,๐๐๐	๕,๐๐๐,๐๐๐	๕,๐๐๐,๐๐๐	-	จำนวนอาคารสาธารณะประโยชน์เพิ่มขึ้น	มีสถานที่ในการบริการสาธารณะ	สำนักปลัด
๒๐	โครงการก่อสร้างหอประชุมสมานไมตรีเฉลิมพระเกียรติ	เพื่อก่อสร้างอาคารเฉลิมพระเกียรติใช้ในกิจกรรมสาธารณประโยชน์	ก่อสร้างอาคารจำนวน ๑ หลัง (รายละเอียดตามแบบที่ อบต.กำหนด)	-	-	๑,๕๐๐,๐๐๐	๑,๕๐๐,๐๐๐	-	จำนวนอาคารสาธารณประโยชน์เพิ่มขึ้น	ตำบลเกียร์มีอาคารสำหรับใช้ในกิจกรรมสาธารณประโยชน์	สำนักปลัด
๒๑	โครงการพัฒนาศักยภาพการจัดเก็บเอกสารด้วยระบบเทคโนโลยีสารสนเทศ	เพื่อให้เกิดประสิทธิภาพในการปฏิบัติงานและความเป็นระเบียบเรียบร้อยให้กับ อบต.	พัฒนาระบบการจัดเก็บที่มีประสิทธิภาพเพิ่มขึ้น	-	-	๕๐,๐๐๐	๕๐,๐๐๐	๕๐,๐๐๐	ร้อยละ ๕๐ ของประชาชนที่มีความพึงพอใจต่อการให้บริการสาธารณะ	การปฏิบัติงานมีประสิทธิภาพและเป็นระเบียบเรียบร้อย	สำนักปลัด
๒๒	โครงการปรับปรุงเสียงตามสายพร้อมขยายจุดติดตั้งเสียงตามสาย	เพื่อให้ประชาชนได้รับทราบข้อมูลข่าวสารที่เป็นประโยชน์และทั่วถึง	ปรับปรุงพร้อมขยายจุดติดตั้งเสียงตามสาย	๒๐๐,๐๐๐	๒๐๐,๐๐๐	๒๐๐,๐๐๐	๒๐๐,๐๐๐	๒๐๐,๐๐๐	มีช่องทางการให้บริการสาธารณะเพิ่มขึ้น	ประชาชนมีช่องทางในการรับทราบข้อมูลข่าวสารอย่างทั่วถึง	สำนักปลัด
๒๓	โครงการก่อสร้างป้ายประชาสัมพันธ์	เพื่อเผยแพร่ประชาสัมพันธ์การดำเนินงานของ อบต.เกียร์ให้ทั่วถึง	ป้ายประชาสัมพันธ์ตามจุดต่างๆ	๓๐,๐๐๐	๓๐,๐๐๐	๓๐,๐๐๐	๓๐,๐๐๐	๓๐,๐๐๐	มีช่องทางการประชาสัมพันธ์หรือการรับทราบข้อมูลข่าวสารเพิ่มขึ้น	ประชาชนได้รับทราบข้อมูลข่าวสารที่เป็นปัจจุบันและทั่วถึง	สำนักปลัด

ที่	โครงการ	วัตถุประสงค์	เป้าหมาย (ผลผลิตของโครงการ)	งบประมาณและที่ผ่านมา					ตัวชี้วัด (KPI)	ผลที่คาดว่าจะได้รับ	หน่วยงาน รับผิดชอบหลัก
				๒๕๖๖ (บาท)	๒๕๖๗ (บาท)	๒๕๖๘ (บาท)	๒๕๖๙ (บาท)	๒๕๗๐ (บาท)			
๒๔	โครงการจัด นิทรรศการในโอกาส ต่างๆ	เพื่อจัดทำนิทรรศการ เนื่องในโอกาสต่างๆ	จัดทำนิทรรศการภายใน ตำบล	๕๐,๐๐๐	๕๐,๐๐๐	๕๐,๐๐๐	๕๐,๐๐๐	๕๐,๐๐๐	ประชาชนได้รับ ความรู้เพิ่มขึ้น ร้อยละ ๘๐	ส่งเสริมให้องค์กร ได้เป็นองค์กรที่มี ความรู้ผ่านสื่อ ต่าง ๆ	สำนักปลัด
๒๕	โครงการจัดซื้อ ครุภัณฑ์ของกองคลัง	เพื่อจัดซื้อครุภัณฑ์ใน การเพิ่มประสิทธิภาพใน การปฏิบัติงาน	จัดซื้อครุภัณฑ์ต่างๆ ของกองการคลัง เช่น โต๊ะ เก้าอี้ ตู้เอกสาร ฯลฯ	๒๐๐,๐๐๐	๒๐๐,๐๐๐	๒๐๐,๐๐๐	๒๐๐,๐๐๐	๒๐๐,๐๐๐	จำนวนครุภัณฑ์ ในการ ปฏิบัติงาน เพิ่มขึ้น	บุคลากรมี ประสิทธิภาพใน การให้บริการและ เพิ่มปฏิบัติงานที่ เพิ่มขึ้น	กองคลัง
๒๖	โครงการจัดทำแผนที่ ภาษีและทะเบียน ทรัพย์สินของ อบต. เกียร์	เพื่อให้เกิดประสิทธิภาพ ในการจัดเก็บภาษี	จัดทำแผนที่ภาษีและ ทะเบียนทรัพย์สิน	๕๐,๐๐๐	๕๐,๐๐๐	๕๐,๐๐๐	๕๐,๐๐๐	๕๐,๐๐๐	ร้อยละ ๘๐ ของฐานข้อมูล แผนที่ภาษีและ ทะเบียน ทรัพย์สินที่ ถูกต้องและเป็น ปัจจุบัน	มีแผนที่ภาษีที่ ชัดเจนและมี ประสิทธิภาพใน การจัดเก็บภาษี เพิ่มขึ้น	กองคลัง
๒๗	โครงการจัดทำสื่อ ประชาสัมพันธ์ต่างๆ	เพื่อจัดทำสื่อ ประชาสัมพันธ์ต่างๆ	จัดทำสื่อประชาสัมพันธ์ เช่น บอร์ด ปฏิทิน วารสาร ป้ายไวนิล จดหมายข่าว ฯลฯ	๕,๐๐๐	๕,๐๐๐	๕,๐๐๐	๕,๐๐๐	๕,๐๐๐	จำนวนช่อง ทางการ ให้บริการ สาธารณะ เพิ่มขึ้น	ประชาชนได้ รับทราบข้อมูล ข่าวสารที่เป็น ปัจจุบันและทั่วถึง เพิ่มขึ้น	กองคลัง
๒๘	โครงการจัดหาที่ดิน เพื่อพัฒนาเป็นแหล่ง ท่องเที่ยว	จัดหาที่ดินเพื่อพัฒนา เป็นแหล่งท่องเที่ยว	เพื่อส่งเสริมการท่องเที่ยว ภายในตำบลเกียร์	๑,๕๐๐,๐๐๐	๑,๕๐๐,๐๐๐	-	-	-	จำนวน ๑ แห่ง	ประชาชนมี รายได้เพิ่มขึ้น	สำนักปลัด

ที่	โครงการ	วัตถุประสงค์	เป้าหมาย (ผลผลิตของโครงการ)	งบประมาณและที่ผ่านมา					ตัวชี้วัด (KPI)	ผลที่คาดว่าจะได้รับ	หน่วยงาน รับผิดชอบหลัก
				๒๕๖๖ (บาท)	๒๕๖๗ (บาท)	๒๕๖๘ (บาท)	๒๕๖๙ (บาท)	๒๕๗๐ (บาท)			
๒๙	โครงการจัดหาที่ดินเพื่อก่อสร้างอาคารสำนักงานและอาคารอื่น ๆ สำหรับบริการประชาชน	จัดหาที่ดินเพื่อก่อสร้างอาคารสำนักงานและอาคารอื่น ๆ สำหรับบริการประชาชน	ก่อสร้างอาคารสำนักงานและอาคารอื่น ๆ สำหรับบริการประชาชน	๑,๕๐๐,๐๐๐	๑,๕๐๐,๐๐๐	-	-	-	จำนวน ๑ แห่ง	ผู้มาพักผ่อนในสถานที่ ท่องเที่ยว ได้รับความสะดวก	สำนักปลัด
	รวม....๒๙...โครงการ			๕,๒๓๑,๐๐๐	๑๐,๘๓๑,๐๐๐	๙,๓๙๑,๐๐๐	๙,๔๔๒,๐๐๐	๒,๙๑๑,๐๐๐			

ก. ยุทธศาสตร์ชาติ ๒๐ ปี ยุทธศาสตร์ที่ ๔ ยุทธศาสตร์ชาติด้านการสร้างโอกาสและความเสมอภาคทางสังคม

ข. แผนพัฒนาเศรษฐกิจและสังคมแห่งชาติ ฉบับที่ ๑๓ หมายความว่าที่ ๙ ไทยมีความยากจนข้ามรุ่นลดลง และมีความคุ้มครองทางสังคมที่เพียงพอ เหมาะสม

ค. Sustainable Development Goals : SDGs เป้าหมายที่ ๓ สร้างหลักประกันว่าคนมีชีวิตที่ดีสุขภาพดีและส่งเสริมความเป็นอยู่ดีสำหรับทุกคนในทุกวัย

ง. ยุทธศาสตร์การพัฒนาจังหวัด ยุทธศาสตร์ที่ ๒ พัฒนาคุณภาพชีวิต ลดความเหลื่อมล้ำ พัฒนาจัดการโครงสร้างพื้นฐาน ทรัพยากรธรรมชาติและสิ่งแวดล้อมอย่างเป็นระบบ นำไปสู่ความมั่นคงและสันติสุขที่ยั่งยืน

จ. ยุทธศาสตร์การพัฒนาขององค์กรปกครองส่วนท้องถิ่นในเขตจังหวัดนราธิวาส ยุทธศาสตร์ที่ ๗ ด้านการบริหารจัดการตามหลักธรรมาภิบาล

๑. ยุทธศาสตร์ที่ ๘ ด้านการบริหารจัดการตามหลักธรรมาภิบาล

๓. กลยุทธ์ พัฒนาปรับปรุงระบบบริหารจัดการองค์กรตามหลักธรรมาภิบาล

(๑.) แผนงาน เคหะและชุมชน

ที่	โครงการ	วัตถุประสงค์	เป้าหมาย (ผลผลิตของโครงการ)	งบประมาณและที่ผ่านมา					ตัวชี้วัด (KPI)	ผลที่คาดว่าจะได้รับ	หน่วยงาน รับผิดชอบหลัก
				๒๕๖๖ (บาท)	๒๕๖๗ (บาท)	๒๕๖๘ (บาท)	๒๕๖๙ (บาท)	๒๕๗๐ (บาท)			
๑	โครงการจัดซื้อครุภัณฑ์ของกองช่าง	เพื่อจัดซื้อครุภัณฑ์ในการเพิ่มประสิทธิภาพในการปฏิบัติงาน	จัดซื้อครุภัณฑ์ของกองช่าง	๓๐๐,๐๐๐	๓๐๐,๐๐๐	๓๐๐,๐๐๐	๓๐๐,๐๐๐	๓๐๐,๐๐๐	จำนวนครุภัณฑ์ในการปฏิบัติงานเพิ่มขึ้น	บุคลากรมีประสิทธิภาพในการให้บริการและเพิ่มปฏิบัติงานที่เพิ่มขึ้น	กองช่าง

ที่	โครงการ	วัตถุประสงค์	เป้าหมาย (ผลผลิตของโครงการ)	งบประมาณและที่ผ่านมา					ตัวชี้วัด (KPI)	ผลที่คาดว่าจะได้รับ	หน่วยงาน รับผิดชอบหลัก
				๒๕๖๖ (บาท)	๒๕๖๗ (บาท)	๒๕๖๘ (บาท)	๒๕๖๙ (บาท)	๒๕๗๐ (บาท)			
๒	โครงการจ้างเหมา บริการในการ ดำเนินงานของ อบต. และงานอื่นๆ	เพื่อให้เกิด ประสิทธิภาพในการ ปฏิบัติงานและความ เป็นระเบียบเรียบร้อย ให้กับ อบต.	จ้างเหมาบริการในการ ดำเนินงานของ อบต. และงานอื่นๆ	๑๐๘,๐๐๐	๒๐๐,๐๐๐	๒๐๐,๐๐๐	๒๐๐,๐๐๐	๒๐๐,๐๐๐	มีการดำเนินงานเป็นไปด้วย ความเรียบร้อย ร้อยละ ๑๐๐	ทำให้การ ปฏิบัติงานมี ประสิทธิภาพ และเป็นระเบียบ เรียบร้อย	กองช่าง
	รวม...๒...โครงการ			๔๐๘,๐๐๐	๕๐๐,๐๐๐	๕๐๐,๐๐๐	๕๐๐,๐๐๐	๕๐๐,๐๐๐			

- ก. ยุทธศาสตร์ชาติ ๒๐ ปี ยุทธศาสตร์ที่ ๔ ยุทธศาสตร์ชาติด้านการสร้างโอกาสและความเสมอภาคทางสังคม
- ข. แผนพัฒนาเศรษฐกิจและสังคมแห่งชาติ ฉบับที่ ๑๓ หมายความว่าที่ ๙ ไทยมีความยากจนข้ามรุ่นลดลง และมีความคุ้มครองทางสังคมที่เพียงพอ เหมาะสม
- ค. Sustainable Development Goals : SDGs เป้าหมายที่ ๓ สร้างหลักประกันว่าคนมีชีวิตที่ดีสุขภาพดีและส่งเสริมความเป็นอยู่ที่ดีสำหรับทุกคนในทุกวัย
- ง. ยุทธศาสตร์การพัฒนาจังหวัด ยุทธศาสตร์ที่ ๒ พัฒนาคุณภาพชีวิต ลดความเหลื่อมล้ำ พัฒนาจัดการโครงสร้างพื้นฐาน ทรัพยากรธรรมชาติและสิ่งแวดล้อมอย่างเป็นระบบ นำไปสู่ความมั่นคงและสันติสุขที่ยั่งยืน
- จ. ยุทธศาสตร์การพัฒนาขององค์กรปกครองในเขตจังหวัดนราธิวาส ยุทธศาสตร์ที่ ๗ ด้านการบริหารจัดการตามหลักธรรมาภิบาล
๑. ยุทธศาสตร์ที่ ๘ ด้านการบริหารจัดการตามหลักธรรมาภิบาล

๓. กลยุทธ์ พัฒนาปรับปรุงระบบบริหารจัดการองค์กรตามหลักธรรมาภิบาล

(๑.) แผนงาน การศึกษา

ที่	โครงการ	วัตถุประสงค์	เป้าหมาย (ผลผลิตของ โครงการ)	งบประมาณและที่ผ่านมา					ตัวชี้วัด (KPI)	ผลที่คาดว่าจะได้รับ	หน่วยงาน รับผิดชอบ หลัก
				๒๕๖๖ (บาท)	๒๕๖๗ (บาท)	๒๕๖๘ (บาท)	๒๕๖๙ (บาท)	๒๕๗๐ (บาท)			
๑	โครงการจ้างเหมาบริการในการดำเนินงานของ อบต. และงานอื่นๆ	เพื่อให้เกิดประสิทธิภาพในการปฏิบัติงานและความเป็นระเบียบเรียบร้อยให้กับ อบต.	จ้างเหมาบริการในการดำเนินงานของ อบต. และงานอื่นๆ	๕๐๐,๐๐๐	๕๐๐,๐๐๐	๕๐๐,๐๐๐	๕๐๐,๐๐๐	๕๐๐,๐๐๐	มีการดำเนินงานเป็นไปด้วยความเรียบร้อยร้อยละ ๑๐๐	ทำให้การปฏิบัติงานมีประสิทธิภาพและเป็นระเบียบเรียบร้อย	กองการศึกษาฯ
๒	โครงการจัดซื้อครุภัณฑ์ของกองการศึกษา ศาสนาและวัฒนธรรม	เพื่อจัดซื้อครุภัณฑ์ในการเพิ่มประสิทธิภาพในการปฏิบัติงาน	จัดซื้อครุภัณฑ์ต่างๆ ของกองการศึกษาฯ เช่น โต๊ะ เก้าอี้ ตู้ เอกสาร ฯลฯ	๒๐๐,๐๐๐	๒๐๐,๐๐๐	๒๐๐,๐๐๐	๒๐๐,๐๐๐	๒๐๐,๐๐๐	จำนวนครุภัณฑ์ในการปฏิบัติงานเพิ่มขึ้น	บุคลากรมีประสิทธิภาพในการให้บริการและเพิ่มปฏิบัติงานที่เพิ่มขึ้น	กองการศึกษาฯ
	รวม...๒...โครงการ			๗๐๐,๐๐๐	๗๐๐,๐๐๐	๗๐๐,๐๐๐	๗๐๐,๐๐๐	๗๐๐,๐๐๐			

ที่นำมาจากแผนพัฒนาหมู่บ้านและแผนพัฒนาชุมชน

(พ.ศ.๒๕๖๖-๒๕๗๐)

องค์การบริหารส่วนตำบลเกียร์ อำเภอสุโขทัย จังหวัดนครราชสีมา

ก. ยุทธศาสตร์ชาติ ๒๐ ปี ยุทธศาสตร์ที่ ๑ ยุทธศาสตร์ชาติการสร้างความสามารถในการแข่งขัน

ข. แผนพัฒนาเศรษฐกิจและสังคมแห่งชาติ ฉบับที่ ๑๓ หมายความว่า ๕ ไทยเป็นประตูการค้าการลงทุนและยุทธศาสตร์ทางโลจิสติกส์ที่สำคัญของภูมิภาค

ค. Sustainable Development Goals : SDGs เป้าหมายที่ ๙ สร้างโครงสร้างพื้นฐานที่มีความทนทาน ส่งเสริมการพัฒนาอุตสาหกรรมที่ครอบคลุมและยั่งยืน และส่งเสริมนวัตกรรม

ง. ยุทธศาสตร์การพัฒนาจังหวัด ยุทธศาสตร์ที่ ๒ พัฒนาคุณภาพชีวิต ลดความเหลื่อมล้ำ พัฒนาจัดการโครงสร้างพื้นฐาน ทรัพยากรธรรมชาติและสิ่งแวดล้อมอย่างเป็นระบบ นำไปสู่ความมั่นคงและสันติสุขที่ยั่งยืน

จ. ยุทธศาสตร์การพัฒนาขององค์กรปกครองส่วนท้องถิ่นจังหวัดนครราชสีมา ยุทธศาสตร์ที่ ๑ โครงสร้างพื้นฐาน

๑. ยุทธศาสตร์ที่ ๑ โครงสร้างพื้นฐาน

๑ กลยุทธ์ บุกเบิก สร้าง ปรับปรุง บำรุงรักษาทางคมนาคม สะพาน เขื่อน ระบบระบายน้ำ

(๑) แผนงานอุตสาหกรรมและการโยธา

ที่	โครงการ	วัตถุประสงค์	เป้าหมาย (ผลผลิตของ โครงการ)	งบประมาณและที่ผ่านมา					ตัวชี้วัด (KPI)	ผลที่คาดว่าจะได้รับ	หน่วยงาน รับผิดชอบ หลัก
				๒๕๖๖ (บาท)	๒๕๖๗ (บาท)	๒๕๖๘ (บาท)	๒๕๖๙ (บาท)	๒๕๗๐ (บาท)			
๑	โครงการขุดลอกฝาย ประปา หมู่ที่ ๑ - ๕	เพื่อเป็นระบายน้ำจากสิ่ง กีดขวางต่าง ๆ	ขุดลอกฝายประปา หมู่ที่ ๑ - ๕	๑๕๐,๐๐๐	๑๕๐,๐๐๐	๑๕๐,๐๐๐	๑๕๐,๐๐๐	๑๕๐,๐๐๐	จำนวนฝาย ประปาได้รับ การขุดลอก	ประชาชนมีน้ำ อุปโภคบริโภค เพียงพอ	กองช่าง
	รวม.....๑...โครงการ			๑๕๐,๐๐๐	๑๕๐,๐๐๐	๑๕๐,๐๐๐	๑๕๐,๐๐๐	๑๕๐,๐๐๐			

- ก. ยุทธศาสตร์ชาติ ๒๐ ปี ยุทธศาสตร์ที่ ๑ ยุทธศาสตร์ชาติด้านการสร้างโอกาสและความเสมอภาคทางสังคม
- ข. แผนพัฒนาเศรษฐกิจและสังคมแห่งชาติ ฉบับที่ ๑๓ หมายความว่า ๙ ไทยมีความยากจนข้ามรุ่นลดลง และคนไทยทุกคนมีความคุ้มครองทางสังคมที่เพียงพอ เหมาะสม
- ค. Sustainable Development Goals : SDGs เป้าหมายที่ ๓ สร้างหลักประกันว่าคนมีชีวิตที่มีสุขภาพดีและส่งเสริมความเป็นอยู่ที่ดีสำหรับทุกคนในทุกวัย
- ง. ยุทธศาสตร์การพัฒนาจังหวัด ยุทธศาสตร์ที่ ๒ พัฒนาคุณภาพชีวิต ลดความเหลื่อมล้ำ พัฒนาจัดการโครงสร้างพื้นฐาน ทรัพยากรธรรมชาติและสิ่งแวดล้อมอย่างเป็นระบบ นำไปสู่ความมั่นคงและสันติสุขที่ยั่งยืน
- จ. ยุทธศาสตร์การพัฒนาขององค์กรปกครองส่วนท้องถิ่นในเขตจังหวัดนราธิวาส ยุทธศาสตร์ที่ ๒ ด้านงานส่งเสริมคุณภาพชีวิต
๑. ยุทธศาสตร์ที่ ๒ ด้านงานส่งเสริมคุณภาพชีวิต
๖. กลยุทธ์ ส่งเสริมสนับสนุนการพัฒนาคุณภาพชีวิตของประชาชนเพื่อรองรับการเข้าสู่ประชาคม
- (๑) แผนงานสร้างความเข้มแข็งของชุมชน

ที่	โครงการ	วัตถุประสงค์	เป้าหมาย (ผลผลิตของ โครงการ)	งบประมาณและที่ผ่านมา					ตัวชี้วัด (KPI)	ผลที่คาดว่าจะได้รับ	หน่วยงาน รับผิดชอบหลัก
				๒๕๖๖ (บาท)	๒๕๖๗ (บาท)	๒๕๖๘ (บาท)	๒๕๖๙ (บาท)	๒๕๗๐ (บาท)			
๑	โครงการปรับปรุง ซ่อมแซมอาคาร อเนกประสงค์หมู่บ้าน หมู่ที่ ๑ - ๕	เพื่อปรับปรุง ซ่อมแซม อาคารอเนกประสงค์ หมู่บ้าน หมู่ที่ ๑ - ๕	ปรับปรุง ซ่อมแซม อาคารอเนกประสงค์ หมู่บ้าน หมู่ที่ ๑ - ๕	๕๐,๐๐๐	๕๐,๐๐๐	๕๐,๐๐๐	๕๐,๐๐๐	๕๐,๐๐๐	อาคาร อเนกประสงค์ ได้รับการ ปรับปรุง ซ่อมแซม เพิ่มขึ้น	ประชาชนมีสถานที่ ในการทำกิจกรรม สาธารณสุขประโยชน์ มากขึ้น	สำนักปลัด
	รวม...๑...โครงการ			๕๐,๐๐๐	๕๐,๐๐๐	๕๐,๐๐๐	๕๐,๐๐๐	๕๐,๐๐๐			

- ก. ยุทธศาสตร์ชาติ ๒๐ ปี ยุทธศาสตร์ที่ ๑ ยุทธศาสตร์ชาติด้านการสร้างโอกาสและความเสมอภาคทางสังคม
- ข. แผนพัฒนาเศรษฐกิจและสังคมแห่งชาติ ฉบับที่ ๑๓ หมายความว่า ๙ ไทยมีความยากจนข้ามรุ่นลดลง และคนไทยทุกคนมีความคุ้มครองทางสังคมที่เพียงพอ เหมาะสม
- ค. Sustainable Development Goals : SDGs เป้าหมายที่ ๓ สร้างหลักประกันว่าคนมีชีวิตที่มีสุขภาพดีและส่งเสริมความเป็นอยู่ที่ดีสำหรับทุกคนในทุกวัย
- ง. ยุทธศาสตร์การพัฒนาจังหวัด ยุทธศาสตร์ที่ ๒ พัฒนาคุณภาพชีวิต ลดความเหลื่อมล้ำ พัฒนาจัดการโครงสร้างพื้นฐาน ทรัพยากรธรรมชาติและสิ่งแวดล้อมอย่างเป็นระบบ นำไปสู่ความมั่นคงและสันติสุขที่ยั่งยืน
- จ. ยุทธศาสตร์การพัฒนาขององค์กรปกครองในเขตจังหวัดนราธิวาส ยุทธศาสตร์ที่ ๒ ด้านงานส่งเสริมคุณภาพชีวิต
๑. ยุทธศาสตร์ที่ ๒ ด้านงานส่งเสริมคุณภาพชีวิต
๔. กลยุทธ์ ส่งเสริมด้านการออกกำลังกาย การกีฬา และนันทนาการ
- (๑) แผนงาน การศาสนา วัฒนธรรมและนันทนาการ

ที่	โครงการ	วัตถุประสงค์	เป้าหมาย (ผลผลิตของ โครงการ)	งบประมาณและที่ผ่านมา					ตัวชี้วัด (KPI)	ผลที่คาดว่าจะได้รับ	หน่วยงาน รับผิดชอบ หลัก
				๒๕๖๖ (บาท)	๒๕๖๗ (บาท)	๒๕๖๘ (บาท)	๒๕๖๙ (บาท)	๒๕๗๐ (บาท)			
๑	โครงการปรับปรุง สนามฟุตบอล	เพื่อปรับปรุงสนามฟุต บอล	ปรับปรุงสนามฟุต บอล	๓๐๐,๐๐๐	๓๐๐,๐๐๐	๓๐๐,๐๐๐	๓๐๐,๐๐๐	๓๐๐,๐๐๐	สนามฟุตบอล ได้รับการ ปรับปรุง เพิ่มขึ้น	ประชาชนมี สถานที่ในการทำ กิจกรรมสาธารณ ประโยชน์มากขึ้น	สำนักปลัด
	รวม....๑....โครงการ			๓๐๐,๐๐๐	๓๐๐,๐๐๐	๓๐๐,๐๐๐	๓๐๐,๐๐๐	๓๐๐,๐๐๐			

- ก. ยุทธศาสตร์ชาติ ๒๐ ปี ยุทธศาสตร์ที่ ๑ ยุทธศาสตร์ชาติด้านการสร้างโอกาสและความเสมอภาคทางสังคม
- ข. แผนพัฒนาเศรษฐกิจและสังคมแห่งชาติ ฉบับที่ ๑๓ หมายความว่าที่ ๙ ไทยมีความยากจนข้ามรุ่นลดลง และคนไทยทุกคนมีความคุ้มครองทางสังคมที่เพียงพอ เหมาะสม
- ค. Sustainable Development Goals : SDGs เป้าหมายที่ ๓ สร้างหลักประกันว่าคนมีชีวิตที่มีสุขภาพดีและส่งเสริมความเป็นอยู่ที่ดีสำหรับทุกคนในทุกวัย
- ง. ยุทธศาสตร์การพัฒนาจังหวัด ยุทธศาสตร์ที่ ๒ พัฒนาคุณภาพชีวิต ลดความเหลื่อมล้ำ พัฒนาจัดการโครงสร้างพื้นฐาน ทรัพยากรธรรมชาติและสิ่งแวดล้อมอย่างเป็นระบบ นำไปสู่ความมั่นคงและสันติสุขที่ยั่งยืน
- จ. ยุทธศาสตร์การพัฒนาขององค์กรปกครองในเขตจังหวัดนราธิวาส ยุทธศาสตร์ที่ ๒ ด้านงานส่งเสริมคุณภาพชีวิต
๑. ยุทธศาสตร์ที่ ๒ ด้านงานส่งเสริมคุณภาพชีวิต
๕. กลยุทธ์ ส่งเสริมป้องกัน รักษาควบคุมโรคและที่เกี่ยวข้องกับสุขภาพต่าง ๆ ตลอดจนการพัฒนาด้านสาธารณสุข
- (๑) แผนงานสาธารณสุข

ที่	โครงการ	วัตถุประสงค์	เป้าหมาย (ผลผลิตของ โครงการ)	งบประมาณและที่ผ่านมา					ตัวชี้วัด (KPI)	ผลที่คาดว่าจะได้รับ	หน่วยงาน รับผิดชอบ หลัก
				๒๕๖๖ (บาท)	๒๕๖๗ (บาท)	๒๕๖๘ (บาท)	๒๕๖๙ (บาท)	๒๕๗๐ (บาท)			
๑	โครงการส่งเสริม ควบคุม ป้องกันโรค หมู่ที่ ๑ - ๕	เพื่อป้องกันและควบคุม โรคติดต่อ	ควบคุมโรคติดต่อ หมู่ ที่ ๑ - ๕	๑๐๐,๐๐๐	๑๐๐,๐๐๐	๑๐๐,๐๐๐	๑๐๐,๐๐๐	๑๐๐,๐๐๐	อัตราการเกิด โรคติดต่อ ลดลง	ปริมาณโรคติดต่อ ลดลง	สำนักปลัด
	รวม....๑....โครงการ			๑๐๐,๐๐๐	๑๐๐,๐๐๐	๑๐๐,๐๐๐	๑๐๐,๐๐๐	๑๐๐,๐๐๐			

- ก. ยุทธศาสตร์ชาติ ๒๐ ปี ยุทธศาสตร์ที่ ๔ ยุทธศาสตร์ชาติด้านการสร้างโอกาสและความเสมอภาคทางสังคม
- ข. แผนพัฒนาเศรษฐกิจและสังคมแห่งชาติ ฉบับที่ ๑๓ หมายความว่า ๙ ไทยมีความยากจนข้ามรุ่นลดลง และมีความคุ้มครองทางสังคมที่เพียงพอ เหมาะสม
- ค. Sustainable Development Goals : SDGs เป้าหมายที่ ๓ สร้างหลักประกันว่าคนมีชีวิตที่ดีสุขภาพดีและส่งเสริมความเป็นอยู่ดีสำหรับทุกคนในทุกวัย
- ง. ยุทธศาสตร์การพัฒนาจังหวัด ยุทธศาสตร์ที่ ๒ พัฒนาคุณภาพชีวิต ลดความเหลื่อมล้ำ พัฒนาจัดการโครงสร้างพื้นฐาน ทรัพยากรธรรมชาติและสิ่งแวดล้อมอย่างเป็นระบบ นำไปสู่ความมั่นคงและสันติสุขที่ยั่งยืน
- จ. ยุทธศาสตร์การพัฒนาขององค์กรปกครองในเขตจังหวัดนราธิวาส ยุทธศาสตร์ที่ ๔ ด้านการวางแผน การส่งเสริมการลงทุนพาณิชย์กรรมและการท่องเที่ยว

๑. ยุทธศาสตร์ที่ ๕ ด้านการวางแผน การส่งเสริมการลงทุนพาณิชย์กรรมและการท่องเที่ยว

๓. กลยุทธ์ เสริมสร้างความเข้มแข็งของชุมชนให้มีส่วนร่วมในการรักษาความสงบเรียบร้อยในท้องถิ่น

(๑) แผนงาน การเกษตร

ที่	โครงการ	วัตถุประสงค์	เป้าหมาย (ผลผลิตของโครงการ)	งบประมาณและที่ผ่านมา					ตัวชี้วัด (KPI)	ผลที่คาดว่าจะได้รับ	หน่วยงาน รับผิดชอบ หลัก
				๒๕๖๖ (บาท)	๒๕๖๗ (บาท)	๒๕๖๘ (บาท)	๒๕๖๙ (บาท)	๒๕๗๐ (บาท)			
๑	โครงการส่งเสริมอาชีพด้านการเกษตร หมู่ที่ ๑ - ๕	เพื่อส่งเสริมอาชีพด้านการเกษตร	จัดอบรมกลุ่มเป้าหมาย จำนวน ๒๐ คน	๕๐,๐๐๐	๕๐,๐๐๐	๕๐,๐๐๐	๕๐,๐๐๐	๕๐,๐๐๐	จำนวนประชาชนเข้าร่วมโครงการไม่น้อยกว่า ๕๐ คน	ประชาชนได้รับความรู้ พัฒนาทักษะอาชีพ เพิ่มโอกาสในการประกอบอาชีพ	สำนักปลัด
๒	โครงการปรับปรุงภูมิทัศน์น้ำตกธารหินงามเชิงอนุรักษ์	เพื่อพัฒนาปรับปรุงน้ำตกธารหินงามให้เป็นสถานที่ท่องเที่ยวของตำบล	ปรับปรุงน้ำตกธารหินงามให้มีความสะอาดและสวยงาม	๓๐๐,๐๐๐	๓๐๐,๐๐๐	๓๐๐,๐๐๐	๓๐๐,๐๐๐	๓๐๐,๐๐๐	ปรับปรุงแหล่งท่องเที่ยวที่พร้อมให้บริการสาธารณะเพิ่มขึ้น	มีแหล่งท่องเที่ยวที่สวยงาม รองรับการท่องเที่ยว	สำนักปลัด
	รวม...๒...โครงการ			๕๐,๐๐๐	๕๐,๐๐๐	๕๐,๐๐๐	๕๐,๐๐๐	๕๐,๐๐๐			

- ก. ยุทธศาสตร์ชาติ ๒๐ ปี ยุทธศาสตร์ที่ ๔ ยุทธศาสตร์ชาติด้านการสร้างโอกาสและความเสมอภาคทางสังคม
- ข. แผนพัฒนาเศรษฐกิจและสังคมแห่งชาติ ฉบับที่ ๑๓ หมายความว่า ๙ ไทยมีความยากจนข้ามรุ่นลดลง และมีความคุ้มครองทางสังคมที่เพียงพอ เหมาะสม
- ค. Sustainable Development Goals : SDGs เป้าหมายที่ ๓ สร้างหลักประกันว่าคนมีชีวิตที่ดีสุขภาพดีและส่งเสริมความเป็นอยู่ที่ดีสำหรับทุกคนในทุกวัย
- ง. ยุทธศาสตร์การพัฒนาจังหวัด ยุทธศาสตร์ที่ ๑ พัฒนาภาคการผลิต ภาคการเกษตรกรรม ท่องเที่ยว อุตสาหกรรม การค้า การค้าชายแดน การลงทุนนำไปสู่การสร้างมูลค่าเพิ่มอย่างต่อเนื่องและเกิดรายได้ภาคประชาชนยั่งยืน
- จ. ยุทธศาสตร์การพัฒนาขององค์กรปกครองส่วนท้องถิ่นในเขตจังหวัดนราธิวาส ยุทธศาสตร์ที่ ๕ ด้านการบริหารจัดการและการอนุรักษ์ทรัพยากรธรรมชาติและสิ่งแวดล้อม
๑. ยุทธศาสตร์ที่ ๖ ด้านการบริหารจัดการและการอนุรักษ์ทรัพยากรธรรมชาติและสิ่งแวดล้อม
๓. กลยุทธ์ ส่งเสริม สนับสนุนให้ประชาชนในชุมชนมีจิตสำนึกในการร่วมอนุรักษ์ทรัพยากรธรรมชาติและสิ่งแวดล้อม
- (๑) แผนงาน เคหะและชุมชน

ที่	โครงการ	วัตถุประสงค์	เป้าหมาย (ผลผลิตของโครงการ)	งบประมาณและที่ผ่านมา					ตัวชี้วัด (KPI)	ผลที่คาดว่าจะได้รับ	หน่วยงาน รับผิดชอบหลัก
				๒๕๖๖ (บาท)	๒๕๖๗ (บาท)	๒๕๖๘ (บาท)	๒๕๖๙ (บาท)	๒๕๗๐ (บาท)			
๑	โครงการกำจัดขยะ	เพื่อให้ประชาชนได้ร่วมกันดูแลความสะอาดภายในหมู่บ้าน	หมู่ที่ ๑ - ๕	๒๐,๐๐๐	๒๐,๐๐๐	๒๐,๐๐๐	๒๐,๐๐๐	๒๐,๐๐๐	ประชาชนเข้าร่วมโครงการไม่น้อยกว่าร้อยละ ๓๐	ประชาชนภายในหมู่บ้านร่วมกันรักษาความสะอาด	สำนักปลัด
	รวม....๑....โครงการ			๒๐,๐๐๐	๒๐,๐๐๐	๒๐,๐๐๐	๒๐,๐๐๐	๒๐,๐๐๐			

- ก. ยุทธศาสตร์ชาติ ๒๐ ปี ยุทธศาสตร์ที่ ๔ ยุทธศาสตร์ชาติด้านการสร้างโอกาสและความเสมอภาคทางสังคม
- ข. แผนพัฒนาเศรษฐกิจและสังคมแห่งชาติ ฉบับที่ ๑๓ หมายความว่าที่ ๙ ไทยมีความยากจนข้ามรุ่นลดลง และมีความคุ้มครองทางสังคมที่เพียงพอ เหมาะสม
- ค. Sustainable Development Goals : SDGs เป้าหมายที่ ๓ สร้างหลักประกันว่าคนมีชีวิตที่ดีสุขภาพดีและส่งเสริมความเป็นอยู่ดีสำหรับทุกคนในทุกวัย
- ง. ยุทธศาสตร์การพัฒนาจังหวัด ยุทธศาสตร์ที่ ๑ พัฒนาภาคการผลิต ภาคการเกษตรกรรม ท่องเที่ยว อุตสาหกรรม การค้า การค้าชายแดน การลงทุนนำไปสู่การสร้างมูลค่าเพิ่มอย่างต่อเนื่องและเกิดรายได้ภาคประชาชนยั่งยืน
- จ. ยุทธศาสตร์การพัฒนาขององค์กรปกครองในเขตจังหวัดนครราชสีมา ยุทธศาสตร์ที่ ๕ ด้านการบริหารจัดการและการอนุรักษ์ทรัพยากรธรรมชาติและสิ่งแวดล้อม
๑. ยุทธศาสตร์ที่ ๖ ด้านการบริหารจัดการและการอนุรักษ์ทรัพยากรธรรมชาติและสิ่งแวดล้อม

๓. กลยุทธ์ ส่งเสริม สนับสนุนให้ประชาชนในชุมชนมีจิตสำนึกในการร่วมอนุรักษ์ทรัพยากรธรรมชาติและสิ่งแวดล้อม

(๑) แผนงาน การเกษตร

ที่	โครงการ	วัตถุประสงค์	เป้าหมาย (ผลผลิตของโครงการ)	งบประมาณและที่ผ่านมา					ตัวชี้วัด (KPI)	ผลที่คาดว่าจะได้รับ	หน่วยงาน รับผิดชอบหลัก
				๒๕๖๖ (บาท)	๒๕๖๗ (บาท)	๒๕๖๘ (บาท)	๒๕๖๙ (บาท)	๒๕๗๐ (บาท)			
๑	โครงการปรับปรุงภูมิทัศน์ถนนเข้าหมู่บ้าน หมู่ที่ ๑ - ๕	เพื่อปรับปรุงภูมิทัศน์ให้สะอาดและเป็นระเบียบเรียบร้อย	ปรับปรุงภูมิทัศน์บริเวณถนนเข้าหมู่บ้าน หมู่ที่ ๑ - ๕	๒๐,๐๐๐	๒๐,๐๐๐	๒๐,๐๐๐	๒๐,๐๐๐	๒๐,๐๐๐	มีปรับปรุงภูมิทัศน์ถนนเข้าหมู่บ้านเพิ่มมากขึ้น	พัฒนาหมู่บ้านที่ ๑ - ๕ ให้สวยงาม น่าอยู่มากขึ้น	สำนักปลัด
	รวม....๑....โครงการ			๒๐,๐๐๐	๒๐,๐๐๐	๒๐,๐๐๐	๒๐,๐๐๐	๒๐,๐๐๐			

- ก. ยุทธศาสตร์ชาติ ๒๐ ปี ยุทธศาสตร์ที่ ๔ ยุทธศาสตร์ชาติด้านการสร้างโอกาสและความเสมอภาคทางสังคม
- ข. แผนพัฒนาเศรษฐกิจและสังคมแห่งชาติ ฉบับที่ ๑๓ หมายความว่าที่ ๙ ไทยมีความยากจนข้ามรุ่นลดลง และมีความคุ้มครองทางสังคมที่เพียงพอ เหมาะสม
- ค. Sustainable Development Goals : SDGs เป้าหมายที่ ๓ สร้างหลักประกันว่าคนมีชีวิตที่ดีสุขภาพดีและส่งเสริมความเป็นอยู่ดีสำหรับทุกคนในทุกวัย
- ง. ยุทธศาสตร์การพัฒนาจังหวัด ยุทธศาสตร์ที่ ๑ พัฒนาภาคการผลิต ภาคการเกษตร ท่องเที่ยว อุตสาหกรรม การค้า การค้าชายแดน การลงทุนนำไปสู่การสร้างมูลค่าเพิ่มอย่างต่อเนื่องและเกิดรายได้ภาคประชาชนยั่งยืน
- จ. ยุทธศาสตร์การพัฒนาขององค์กรปกครองในเขตจังหวัดนราธิวาส ยุทธศาสตร์ที่ ๖ ด้านศิลปะ วัฒนธรรม จารีตประเพณีและปัญญาท้องถิ่น
๑. ยุทธศาสตร์ที่ ๗ ด้านศิลปะ วัฒนธรรม จารีตประเพณีและปัญญาท้องถิ่น
๓. กลยุทธ์ ส่งเสริมการอนุรักษ์ ฟื้นฟู สืบทอดจารีตประเพณี ศิลปวัฒนธรรม
- (๑) แผนงาน การศาสนา วัฒนธรรมและนันทนาการ

ที่	โครงการ	วัตถุประสงค์	เป้าหมาย (ผลผลิตของโครงการ)	งบประมาณและที่ผ่านมา					ตัวชี้วัด (KPI)	ผลที่คาดว่าจะได้รับ	หน่วยงาน รับผิดชอบหลัก
				๒๕๖๖ (บาท)	๒๕๖๗ (บาท)	๒๕๖๘ (บาท)	๒๕๖๙ (บาท)	๒๕๗๐ (บาท)			
๑	โครงการส่งเสริมคุณธรรมจริยธรรมด้านศาสนา หมู่ที่ ๑-๕	เพื่อส่งเสริมคุณธรรมจริยธรรมด้านศาสนาให้แก่ประชาชน	ประชาชนร่วมมือกันอนุรักษ์ศิลปะวัฒนธรรม ประเพณี และภูมิปัญญาท้องถิ่น	๓๐,๐๐๐	๓๐,๐๐๐	๓๐,๐๐๐	๓๐,๐๐๐	๓๐,๐๐๐	ร้อยละ ๖๐ ของประชาชนที่เข้าร่วมกิจกรรม	ประชาชนในท้องถิ่นได้สืบสานอนุรักษ์ศิลปะวัฒนธรรม ประเพณีท้องถิ่น	กองการศึกษา
๒	โครงการส่งเสริมบรรยายธรรมศาสนา หมู่ที่ ๑ - ๕	เพื่อส่งเสริมบรรยายธรรมศาสนา	ผู้นำศาสนาและผู้สนใจบรรยายธรรมศาสนา หมู่ที่ ๑ - ๕	๓๐,๐๐๐	๓๐,๐๐๐	๓๐,๐๐๐	๓๐,๐๐๐	๓๐,๐๐๐	จำนวนผู้เข้าร่วมไม่น้อยกว่า ๓๐ คน	มีประสบการณ์และมีความรู้เกี่ยวกับการบรรยายธรรมศาสนา	กองการศึกษา
๓	โครงการส่งเสริมเรียนรู้การอ่านอัลกุรอาน หมู่ที่ ๑-๕	เพื่อการส่งเสริม เรียนรู้การอ่านอัลกุรอาน	เด็ก เยาวชน และประชาชนมีองค์ความรู้ด้านศาสนาอิสลาม	๒๐,๐๐๐	๒๐,๐๐๐	๒๐,๐๐๐	๒๐,๐๐๐	๒๐,๐๐๐	เด็กเยาวชนประชาชน เข้าร่วมกิจกรรมไม่น้อยกว่า ๓๐ คน	เด็กเยาวชนและประชาชนมีความรู้ด้านศาสนธรรมตามหลักศาสนาอิสลาม	กองการศึกษา

ที่	โครงการ	วัตถุประสงค์	เป้าหมาย (ผลผลิตของโครงการ)	งบประมาณและที่ผ่านมา					ตัวชี้วัด (KPI)	ผลที่คาดว่าจะได้รับ	หน่วยงาน รับผิดชอบหลัก
				๒๕๖๖ (บาท)	๒๕๖๗ (บาท)	๒๕๖๘ (บาท)	๒๕๖๙ (บาท)	๒๕๗๐ (บาท)			
๔	โครงการส่งเสริมสนับสนุน ขนบธรรมเนียมประเพณี หมู่ที่ ๑ - ๕	เพื่อส่งเสริมและสนับสนุน ขนบธรรมเนียมประเพณี	ประชาชนร่วมมือกัน ส่งเสริมสนับสนุน ขนบธรรมเนียมประเพณี	๒๐,๐๐๐	๒๐,๐๐๐	๒๐,๐๐๐	๒๐,๐๐๐	๒๐,๐๐๐	ประชาชนร่วมกิจกรรมไม่น้อยกว่าร้อยละ ๕๐	ประชาชนในท้องถิ่นได้สืบสานและอนุรักษ์ ศาสนา ศิลปะ วัฒนธรรม ประเพณี ภูมิปัญญาท้องถิ่น	กองการศึกษาฯ
	รวม....๔.....โครงการ			๑๐๐,๐๐๐	๑๐๐,๐๐๐	๑๐๐,๐๐๐	๑๐๐,๐๐๐	๑๐๐,๐๐๐			

รายละเอียดโครงการพัฒนา
แผนพัฒนาท้องถิ่น (พ.ศ.๒๕๖๖-๒๕๗๐) แก้ไขครั้งที่ ๑/๒๕๖๖
สำหรับ โครงการที่เกื้อหนุนภาพขององค์กรปกครองส่วนท้องถิ่น
องค์การบริหารส่วนตำบลเกียร์ อำเภอสุโขทัย จังหวัดนครราชสีมา

- ก. ยุทธศาสตร์ชาติ ๒๐ ปี ยุทธศาสตร์ที่ ๑ ยุทธศาสตร์ชาติการสร้างความสามารถในการแข่งขัน
- ข. แผนพัฒนาเศรษฐกิจและสังคมแห่งชาติ ฉบับที่ ๑๓ หมายความว่า ๕ ไทยเป็นประตูการค้าการค้าลงทุนและยุทธศาสตร์ทางโลจิสติกส์ที่สำคัญของภูมิภาค
- ค. Sustainable Development Goals : SDGs เป้าหมายที่ ๙ สร้างโครงสร้างพื้นฐานที่มีความทนทาน ส่งเสริมการพัฒนาอุตสาหกรรมที่ครอบคลุมและยั่งยืน และส่งเสริมนวัตกรรม
- ง. ยุทธศาสตร์การพัฒนาจังหวัด ยุทธศาสตร์ที่ ๒ พัฒนาคุณภาพชีวิต ลดความเหลื่อมล้ำ พัฒนาจัดการโครงสร้างพื้นฐาน ทรัพยากรธรรมชาติและสิ่งแวดล้อมอย่างเป็นระบบ นำไปสู่ความมั่นคงและสันติสุขที่ยั่งยืน
- จ. ยุทธศาสตร์การพัฒนาขององค์กรปกครองส่วนท้องถิ่นในเขตจังหวัดนครราชสีมา ยุทธศาสตร์ที่ ๑ โครงสร้างพื้นฐาน
๑. ยุทธศาสตร์ที่ ๑ โครงสร้างพื้นฐาน
- ๑ กลยุทธ์ บุกเบิก สร้าง ปรับปรุง บำรุงรักษาทางคมนาคม สะพาน เขื่อน ระบบระบายน้ำ

(๑) แผนงานอุตสาหกรรมและการโยธา

ที่	โครงการ	วัตถุประสงค์	เป้าหมาย (ผลผลิตของโครงการ)	งบประมาณและที่ผ่านมา					ตัวชี้วัด (KPI)	ผลที่คาดว่าจะได้รับ	หน่วยงาน รับผิดชอบหลัก
				๒๕๖๖ (บาท)	๒๕๖๗ (บาท)	๒๕๖๘ (บาท)	๒๕๖๙ (บาท)	๒๕๗๐ (บาท)			
๑	โครงการก่อสร้างถนนคอนกรีตเสริมเหล็ก สายน้ำตกธารหินงาม หมู่ที่ ๔ บ้านทรงศิรี	เพื่อให้ประชาชนได้รับความสะดวกในการสัญจรไปมาและขนส่งผลผลิตทางการเกษตร	ก่อสร้างถนน คสล. ยาว ๖๕๐ เมตร กว้าง ๕.๐๐ เมตร หรือพื้นที่ดำเนินการไม่น้อยกว่า ๓,๒๕๐ ตารางเมตร	๒,๔๓๗,๕๐๐	๒,๔๓๗,๕๐๐	๒,๔๓๗,๕๐๐	๒,๔๓๗,๕๐๐	๒,๔๓๗,๕๐๐	จำนวนถนนที่ได้มาตรฐานเพิ่มขึ้น	ประชาชนสะดวกรวดเร็วในการสัญจรไปมาและมีถนนได้มาตรฐาน	กองช่าง
๓	โครงการก่อสร้างถนนลาดยางถนนซอยบ้านไอบีนา หมู่ที่ ๓ (ต่อเส้นเดิม)	เพื่อให้ประชาชนได้รับความสะดวกในการสัญจรไปมาและขนส่งผลผลิตทางการเกษตร	ระยะทางประมาณ ๒ กิโลเมตร กว้าง ๔ เมตร หรือพื้นที่ดำเนินการไม่น้อยกว่า ๘,๐๐๐ ตารางเมตร	๗,๒๐๐,๐๐๐	๗,๒๐๐,๐๐๐	๗,๒๐๐,๐๐๐	๗,๒๐๐,๐๐๐	๗,๒๐๐,๐๐๐	จำนวนถนนที่ได้มาตรฐานเพิ่มขึ้น	ประชาชนสะดวกรวดเร็วในการสัญจรไปมาและมีถนนได้มาตรฐาน	กองช่าง

ที่	โครงการ	วัตถุประสงค์	เป้าหมาย (ผลผลิตของโครงการ)	งบประมาณและที่ผ่านมา					ตัวชี้วัด (KPI)	ผลที่คาดว่าจะได้รับ	หน่วยงาน รับผิดชอบหลัก
				๒๕๖๖ (บาท)	๒๕๖๗ (บาท)	๒๕๖๘ (บาท)	๒๕๖๙ (บาท)	๒๕๗๐ (บาท)			
๓	โครงการก่อสร้าง สะพานคอนกรีตเสริม เหล็กบ้านไอบีอนา หมู่ที่ ๓	เพื่อให้ประชาชน ได้รับความสะดวกใน การสัญจรไปมาและ ขนส่งผลผลิตทางการ เกษตร	ก่อสร้างสะพานระยะทาง ประมาณ ๕๐ เมตร	๑๕,๐๐๐,๐๐๐	๑๕,๐๐๐,๐๐๐	๑๕,๐๐๐,๐๐๐	๑๕,๐๐๐,๐๐๐	๑๕,๐๐๐,๐๐๐	จำนวน สะพานที่ได้ มาตรฐาน เพิ่มขึ้น	ประชาชนสะดวก รวดเร็วในการ สัญจรไปมาและมี สะพานที่ได้ มาตรฐาน	กองช่าง
๔	โครงการก่อสร้าง สะพานคอนกรีตเสริม เหล็กบ้าน กม.๗ หมู่ที่ ๒	เพื่อให้ประชาชน ได้รับความสะดวกใน การสัญจรไปมา	ก่อสร้างสะพาน คสล. จำนวน ๑ แห่ง หมู่ที่ ๒	-	-	๓,๐๐๐,๐๐๐	๓,๐๐๐,๐๐๐	๓,๐๐๐,๐๐๐	จำนวน สะพานที่ได้ มาตรฐาน เพิ่มขึ้น	ประชาชนสะดวก รวดเร็วในการ สัญจรไปมาและ ขนส่งผลผลิต ทางการเกษตรที่ สะดวกขึ้น	กองช่าง
๕	โครงการก่อสร้าง สะพานคอนกรีตเสริม เหล็ก บ้านไอบีอนา หมู่ที่ ๓	เพื่อให้ประชาชน ได้รับความสะดวกใน การสัญจรไปมา	ก่อสร้างสะพานคอนกรีต เสริมเหล็ก ระยะทาง ๕๐ เมตร	-	๒,๗๐๐,๐๐๐	๑๕,๐๐๐,๐๐๐	๑๕,๐๐๐,๐๐๐	๑๕,๐๐๐,๐๐๐	จำนวน สะพานที่ได้ มาตรฐาน เพิ่มขึ้น	ประชาชนสะดวก รวดเร็วในการ สัญจรไปมาและมี สะพานที่ได้ มาตรฐาน	กองช่าง
	รวม.....๕...โครงการ			๒๔,๖๓๗,๕๐๐	๒๗,๓๓๗,๕๐๐	๔๒,๖๓๗,๕๐๐	๔๒,๖๓๗,๕๐๐	๔๒,๖๓๗,๕๐๐			

- ก. ยุทธศาสตร์ชาติ ๒๐ ปี ยุทธศาสตร์ที่ ๑ ยุทธศาสตร์ชาติด้านการสร้างโอกาสและความเสมอภาคทางสังคม
- ข. แผนพัฒนาเศรษฐกิจและสังคมแห่งชาติ ฉบับที่ ๑๓ หมายความว่า ๙ ไทยมีความยากจนข้ามรุ่นลดลง และคนไทยทุกคนมีความคุ้มครองทางสังคมที่เพียงพอ เหมาะสม
- ค. Sustainable Development Goals : SDGs เป้าหมายที่ ๓ สร้างหลักประกันว่าคนมีชีวิตที่มีสุขภาพดีและส่งเสริมความเป็นอยู่ที่ดีสำหรับทุกคนในทุกวัย
- ง. ยุทธศาสตร์การพัฒนาจังหวัด ยุทธศาสตร์ที่ ๒ พัฒนาคุณภาพชีวิต ลดความเหลื่อมล้ำ พัฒนาจัดการโครงสร้างพื้นฐาน ทรัพยากรธรรมชาติและสิ่งแวดล้อมอย่างเป็นระบบ นำไปสู่ความมั่นคงและสันติสุขที่ยั่งยืน
- จ. ยุทธศาสตร์การพัฒนาขององค์กรปกครองส่วนท้องถิ่นในเขตจังหวัดนราธิวาส ยุทธศาสตร์ที่ ๒ ด้านงานส่งเสริมคุณภาพชีวิต
๑. ยุทธศาสตร์ที่ ๒ ด้านงานส่งเสริมคุณภาพชีวิต

๔. กลยุทธ์ ส่งเสริมด้านการออกกำลังกาย การกีฬา และนันทนาการ

(๑) แผนงาน การศาสนา วัฒนธรรมและนันทนาการ

ที่	โครงการ	วัตถุประสงค์	เป้าหมาย (ผลผลิตของโครงการ)	งบประมาณและที่ผ่านมา					ตัวชี้วัด (KPI)	ผลที่คาดว่าจะได้รับ	หน่วยงาน รับผิดชอบหลัก
				๒๕๖๖ (บาท)	๒๕๖๗ (บาท)	๒๕๖๘ (บาท)	๒๕๖๙ (บาท)	๒๕๗๐ (บาท)			
๑	โครงการก่อสร้างสนามกีฬาบ้านน้ำใส หมู่ที่ ๓ ตำบลเกียร์ อำเภอสุนทรบุรี จังหวัดนราธิวาส	เพื่อสนับสนุนและส่งเสริมให้เด็กและเยาวชนรวมทั้งประชาชนในพื้นที่ได้มีสถานที่เพื่อใช้ในการออกกำลังกายและเล่นกีฬาที่ได้มาตรฐาน	ก่อสร้างสนามกีฬาบ้านน้ำใส หมู่ที่ ๓ ตำบลเกียร์ อำเภอสุนทรบุรี จังหวัดนราธิวาส พื้นที่ดำเนินการไม่น้อยกว่า ๙,๐๐๐ เมตร	๒,๙๙๐,๐๐๐	๒,๙๙๐,๐๐๐	๒,๙๙๐,๐๐๐	๒,๙๙๐,๐๐๐	๒,๙๙๐,๐๐๐	จำนวนสนามกีฬาที่เพิ่มขึ้น	ภายในตำบลมีสถานที่ในการใช้เป็นที่ออกกำลังกาย	กองการศึกษา
	รวม....๒....โครงการ			๒,๙๙๐,๐๐๐	๒,๙๙๐,๐๐๐	๒,๙๙๐,๐๐๐	๒,๙๙๐,๐๐๐	๒,๙๙๐,๐๐๐			

- ก. ยุทธศาสตร์ชาติ ๒๐ ปี ยุทธศาสตร์ที่ ๔ ยุทธศาสตร์ชาติด้านการสร้างโอกาสและความเสมอภาคทางสังคม
- ข. แผนพัฒนาเศรษฐกิจและสังคมแห่งชาติ ฉบับที่ ๑๓ หมายความว่า ๙ ไทยมีความยากจนข้ามรุ่นลดลง และมีความคุ้มครองทางสังคมที่เพียงพอ เหมาะสม
- ค. Sustainable Development Goals : SDGs เป้าหมายที่ ๓ สร้างหลักประกันว่าคนมีชีวิตที่ดีสุขภาพดีและส่งเสริมความเป็นอยู่ดีสำหรับทุกคนในทุกวัย
- ง. ยุทธศาสตร์การพัฒนาจังหวัด ยุทธศาสตร์ที่ ๒ พัฒนาคุณภาพชีวิต ลดความเหลื่อมล้ำ พัฒนาจัดการโครงสร้างพื้นฐาน ทรัพยากรธรรมชาติและสิ่งแวดล้อมอย่างเป็นระบบ นำไปสู่ความมั่นคงและสันติสุขที่ยั่งยืน
- จ. ยุทธศาสตร์การพัฒนาขององค์กรปกครองในเขตจังหวัดนราธิวาส ยุทธศาสตร์ที่ ๓ ด้านการจัดระเบียบชุมชน/สังคมและการรักษาความสงบเรียบร้อย
๑. ยุทธศาสตร์ที่ ๔ ด้านการจัดระเบียบชุมชน/สังคมและการรักษาความสงบเรียบร้อย
๓. กลยุทธ์ เสริมสร้างความเข้มแข็งของชุมชนให้มีส่วนร่วมในการรักษาความสงบเรียบร้อยในท้องถิ่น
- (๑.) แผนงาน การรักษาความสงบภายใน

ที่	โครงการ	วัตถุประสงค์	เป้าหมาย (ผลผลิตของ โครงการ)	งบประมาณและที่ผ่านมา					ตัวชี้วัด (KPI)	ผลที่คาดว่าจะได้รับ	หน่วยงาน รับผิดชอบ หลัก
				๒๕๖๖ (บาท)	๒๕๖๗ (บาท)	๒๕๖๘ (บาท)	๒๕๖๙ (บาท)	๒๕๗๐ (บาท)			
๑	โครงการติดตั้งกล่องวงจรปิดบริเวณจุดเสี่ยงต่างๆ	เพื่อเสริมสร้าง มาตรการรักษา ความปลอดภัยของ ตำบล	ติดตั้งกล่องวงจรปิด บริเวณจุดเสี่ยงต่างๆ	๑,๐๐๐,๐๐๐	๑,๐๐๐,๐๐๐	๑,๐๐๐,๐๐๐	๑,๐๐๐,๐๐๐	๑,๐๐๐,๐๐๐	จำนวนกล่อง วงจรปิดที่ติดตั้ง ในพื้นที่	ประชาชนมี ความปลอดภัย ในด้านร่างกาย และทรัพย์สิน	สำนักปลัด
	รวม....๑.....โครงการ			๑,๐๐๐,๐๐๐	๑,๐๐๐,๐๐๐	๑,๐๐๐,๐๐๐	๑,๐๐๐,๐๐๐	๑,๐๐๐,๐๐๐			

บัญชีครุภัณฑ์

แผนพัฒนาท้องถิ่น (พ.ศ. ๒๕๖๖-๒๕๗๐) แก้ไขครั้งที่ ๑/๒๕๖๖

องค์การบริหารส่วนตำบลเกี๋ย อำเภอสุโขทัย จังหวัดนครราชสีมา

ที่	แผนงาน	หมวด	ประเภท	เป้าหมาย (ผลผลิตของครุภัณฑ์)	งบประมาณและที่ผ่านมา					หน่วยงาน รับผิดชอบ
					๒๕๖๖ (บาท)	๒๕๖๗ (บาท)	๒๕๖๘ (บาท)	๒๕๖๙ (บาท)	๒๕๗๐ (บาท)	
๑	การรักษาความสงบ ภายใน	ครุภัณฑ์	ครุภัณฑ์โฆษณาและเผยแพร่	จัดซื้อกล่องจรปิดพร้อมติดตั้งบริเวณจุด เสี่ยงต่างๆ	-	-	๒๐๐,๐๐๐	๒๐๐,๐๐๐	๒๐๐,๐๐๐	สำนักปลัด
๒	บริหารงานทั่วไป	ครุภัณฑ์	ครุภัณฑ์คอมพิวเตอร์	จัดซื้อคอมพิวเตอร์โน้ตบุ๊ก	๕๐,๐๐๐	๕๐,๐๐๐	๕๐,๐๐๐	๕๐,๐๐๐	๕๐,๐๐๐	สำนักปลัด
๓	บริหารงานทั่วไป	ครุภัณฑ์	ครุภัณฑ์ไฟฟ้าและวิทยุ	จัดซื้อเครื่องเสียงพร้อมอุปกรณ์ต่อพ่วง	-	๒๐๐,๐๐๐	๒๐๐,๐๐๐	๒๐๐,๐๐๐	๒๐๐,๐๐๐	สำนักปลัด
๔	บริหารงานทั่วไป	ครุภัณฑ์	ครุภัณฑ์คอมพิวเตอร์	จัดซื้อคอมพิวเตอร์สำหรับงานสำนักงาน	๒๒,๐๐๐	๒๒,๐๐๐	๑๗,๐๐๐	๑๗,๐๐๐	๑๗,๐๐๐	สำนักปลัด
๕	บริหารงานทั่วไป	ครุภัณฑ์	ครุภัณฑ์คอมพิวเตอร์	จัดซื้อเครื่องพิมพ์ (ขาว-ดำ)	๑๒,๐๐๐	๑๒,๐๐๐	๕,๒๐๐	๕,๒๐๐	๕,๒๐๐	สำนักปลัด
๖	บริหารงานทั่วไป	ครุภัณฑ์	ครุภัณฑ์คอมพิวเตอร์	จัดซื้อเครื่องพิมพ์ Multifunction	๑๒,๐๐๐	๑๒,๐๐๐	๑๕,๐๐๐	๑๕,๐๐๐	๑๕,๐๐๐	สำนักปลัด
๗	บริหารงานทั่วไป	ครุภัณฑ์	ครุภัณฑ์อื่น	จัดซื้อเต็นท์ใหญ่	๒๑๐,๐๐๐	๒๑๐,๐๐๐	๒๑๐,๐๐๐	๒๑๐,๐๐๐	๒๑๐,๐๐๐	สำนักปลัด
๘	บริหารงานทั่วไป	ครุภัณฑ์	ครุภัณฑ์สำนักงาน	จัดซื้อเก้าอี้พลาสติก	๖๕,๐๐๐	๖๕,๐๐๐	๖๕,๐๐๐	๖๕,๐๐๐	๖๕,๐๐๐	สำนักปลัด
๙	บริหารงานทั่วไป	ครุภัณฑ์	ครุภัณฑ์สำนักงาน	จัดซื้อโต๊ะสำหรับพนักงานทุกระดับ	๕๐,๐๐๐	๕๐,๐๐๐	๕๐,๐๐๐	๕๐,๐๐๐	๕๐,๐๐๐	สำนักปลัด
๑๐	บริหารงานทั่วไป	ครุภัณฑ์	ครุภัณฑ์สำนักงาน	จัดซื้อเก้าอี้สำหรับพนักงานทุกระดับ	๕๐,๐๐๐	๕๐,๐๐๐	๕๐,๐๐๐	๕๐,๐๐๐	๕๐,๐๐๐	สำนักปลัด
๑๑	บริหารงานทั่วไป	ครุภัณฑ์	ครุภัณฑ์สำนักงาน	จัดซื้อตู้เก็บเอกสาร	๕๐,๐๐๐	๕๐,๐๐๐	๕๐,๐๐๐	๕๐,๐๐๐	๕๐,๐๐๐	สำนักปลัด
๑๒	บริหารงานทั่วไป	ครุภัณฑ์	ครุภัณฑ์สำนักงาน	จัดซื้อเก้าอี้บุวม	๑๐,๐๐๐	๑๐,๐๐๐	๑๐,๐๐๐	๑๐,๐๐๐	๑๐,๐๐๐	สำนักปลัด
๑๓	บริหารงานทั่วไป	ครุภัณฑ์	ครุภัณฑ์สำนักงาน	จัดซื้อโต๊ะเนกประสงค์	๒๒,๐๐๐	๓๕,๐๐๐	๔๐,๐๐๐	๔๐,๐๐๐	๔๐,๐๐๐	สำนักปลัด
๑๔	บริหารงานทั่วไป	ครุภัณฑ์	ครุภัณฑ์สำนักงาน	จัดซื้อโต๊ะประชุมพร้อมเก้าอี้	๓๐,๐๐๐	๓๐,๐๐๐	๓๐,๐๐๐	๓๐,๐๐๐	๓๐,๐๐๐	สำนักปลัด
๑๕	งานสาธารณสุข	ครุภัณฑ์	ครุภัณฑ์ยานพาหนะและ ขนส่ง	จัดซื้อรถฉุกเฉิน	๑,๐๐๐,๐๐ ๐	๑,๐๐๐,๐๐๐	๑,๐๐๐,๐๐๐	๑,๐๐๐,๐๐๐	๑,๐๐๐,๐๐๐	สำนักปลัด
๑๖	บริหารงานทั่วไป	ครุภัณฑ์	ครุภัณฑ์สำนักงาน	จัดซื้อโซฟาสำหรับให้บริการประชาชน	๕๐,๐๐๐	๕๐,๐๐๐	๕๐,๐๐๐	๕๐,๐๐๐	๕๐,๐๐๐	สำนักปลัด
๑๗	การรักษาความสงบ ภายใน	ครุภัณฑ์	ครุภัณฑ์ยานพาหนะและ ขนส่ง	จัดซื้อเรือท้องแบนพร้อมอุปกรณ์	๕๐๐,๐๐๐	๕๐๐,๐๐๐	๕๐๐,๐๐๐	๕๐๐,๐๐๐	๕๐๐,๐๐๐	สำนักปลัด
๑๘	การรักษาความสงบ ภายใน	ครุภัณฑ์	ครุภัณฑ์ยานพาหนะและ ขนส่ง	จัดซื้อรถบรรทุกน้ำ	๒,๑๙๐,๐๐ ๐	๒,๑๙๐,๐๐๐	๒,๑๙๐,๐๐๐	๒,๑๙๐,๐๐๐	๒,๑๙๐,๐๐๐	สำนักปลัด
๑๙	บริหารงานทั่วไป	ครุภัณฑ์	ครุภัณฑ์ยานพาหนะและ ขนส่ง	จัดซื้อรถกระบะตอนเดียว	๘๒๙,๐๐๐	๘๒๙,๐๐๐	๘๒๙,๐๐๐	๘๒๙,๐๐๐	๘๒๙,๐๐๐	สำนักปลัด

ที่	แผนงาน	หมวด	ประเภท	เป้าหมาย (ผลผลิตของครุภัณฑ์)	งบประมาณและที่ผ่านมา					หน่วยงาน รับผิดชอบ
					๒๕๖๖ (บาท)	๒๕๖๗ (บาท)	๒๕๖๘ (บาท)	๒๕๖๙ (บาท)	๒๕๗๐ (บาท)	
๒๐	บริหารงานทั่วไป	ครุภัณฑ์	ครุภัณฑ์ยานพาหนะและ ขนส่ง	จัดซื้อรถจักรยานยนต์	๖๐,๐๐๐	๖๐,๐๐๐	๖๐,๐๐๐	๖๐,๐๐๐	๖๐,๐๐๐	สำนักปลัด
๒๑	บริหารงานทั่วไป	ครุภัณฑ์	ครุภัณฑ์โฆษณาและเผยแพร่	จัดซื้อโปรเจคเตอร์พร้อมจอ (แบบเคลื่อนที่)	๕๐,๐๐๐	๕๐,๐๐๐	๕๐,๐๐๐	๕๐,๐๐๐	๕๐,๐๐๐	สำนักปลัด
๒๒	บริหารงานทั่วไป	ครุภัณฑ์	ครุภัณฑ์โฆษณาและเผยแพร่	จัดซื้อโทรทัศน์แบบมัลติมีเดีย	๑๐๐,๐๐๐	๑๐๐,๐๐๐	๑๐๐,๐๐๐	๑๐๐,๐๐๐	๑๐๐,๐๐๐	สำนักปลัด
๒๓	งานสาธารณสุข	ครุภัณฑ์	ครุภัณฑ์กีฬา	จัดซื้อครุภัณฑ์ออกกำลังกายกลางแจ้ง พร้อมติดตั้ง	๓๐๐,๐๐๐	๓๐๐,๐๐๐	๓๐๐,๐๐๐	๓๐๐,๐๐๐	๓๐๐,๐๐๐	สำนักปลัด
๒๔	บริหารงานทั่วไป	ครุภัณฑ์	ครุภัณฑ์สำนักงาน	จัดซื้อเก้าอี้สำหรับพนักงานทุกระดับ	๕๐,๐๐๐	๕๐,๐๐๐	๕๐,๐๐๐	๕๐,๐๐๐	๕๐,๐๐๐	สำนักปลัด
๒๕	บริหารงานทั่วไป	ครุภัณฑ์	ครุภัณฑ์สำนักงาน	จัดซื้อเครื่องปรับอากาศ	๑๑๒,๐๐๐	๒๐๐,๐๐๐	๒๐๐,๐๐๐	๒๐๐,๐๐๐	๒๐๐,๐๐๐	สำนักปลัด
๒๖	บริหารงานทั่วไป	ครุภัณฑ์	ครุภัณฑ์ไฟฟ้าและวิทยุ	จัดซื้อเครื่องเสียงพร้อมอุปกรณ์	-	๑๐๐,๐๐๐	๑๐๐,๐๐๐	๑๐๐,๐๐๐	๑๐๐,๐๐๐	สำนักปลัด
๒๗	บริหารงานทั่วไป	ครุภัณฑ์	ครุภัณฑ์ไฟฟ้าและวิทยุ	จัดซื้อเครื่องเสียงเคลื่อนที่	-	๑๐,๐๐๐	๑๐,๐๐๐	๑๐,๐๐๐	๑๐,๐๐๐	สำนักปลัด
๒๘	บริหารงานทั่วไป	ครุภัณฑ์	ครุภัณฑ์โฆษณาและเผยแพร่	จัดซื้อจอร์รับภาพ	-	๑๙,๐๐๐	๑๙,๐๐๐	๑๙,๐๐๐	๑๙,๐๐๐	สำนักปลัด
๒๙	บริหารงานทั่วไป	ครุภัณฑ์	ครุภัณฑ์โฆษณาและเผยแพร่	จัดซื้อเครื่องมัลติมีเดียโปรเจคเตอร์	-	๖๐,๖๐๐	๖๐,๖๐๐	๖๐,๖๐๐	๖๐,๖๐๐	สำนักปลัด
๓๐	บริหารทั่วไป	ครุภัณฑ์	ครุภัณฑ์สำนักงาน	จัดซื้อโต๊ะพร้อมเก้าอี้สำหรับพนักงาน ทุกระดับ	๕๐,๐๐๐	๕๐,๐๐๐	๕๐,๐๐๐	๕๐,๐๐๐	๕๐,๐๐๐	สำนักปลัด
๓๑	การรักษาความสงบ ภายใน	ครุภัณฑ์	ครุภัณฑ์ก่อสร้าง	จัดซื้อเครื่องเลื่อยโซ่ยนต์	-	-	๒๕,๐๐๐	๒๕,๐๐๐	๒๕,๐๐๐	สำนักปลัด
๓๒	บริหารงานทั่วไป	ครุภัณฑ์	ครุภัณฑ์สำนักงาน	จัดซื้อเครื่องถ่ายเอกสาร	-	๕๐๐,๐๐๐	๕๐๐,๐๐๐	๑๒๐,๐๐๐	๑๒๐,๐๐๐	สำนักปลัด
๓๓	เคหะและชุมชน	ครุภัณฑ์	ครุภัณฑ์ยานพาหนะและ ขนส่ง	จัดซื้อรถบรรทุกขยะ	-	๒,๓๐๐,๐๐๐	๒,๓๐๐,๐๐๐	๒,๓๐๐,๐๐๐	๒,๓๐๐,๐๐๐	สำนักปลัด
๓๔	บริหารงานทั่วไป	ครุภัณฑ์	ครุภัณฑ์คอมพิวเตอร์	จัดซื้อเครื่องอ่านบัตรแบบพกประสงค์ (Smart card reader)	-	-	๓,๐๐๐	๓,๐๐๐	๓,๐๐๐	สำนักปลัด
๓๕	บริหารงานทั่วไป	ครุภัณฑ์	ครุภัณฑ์สำนักงาน	จัดซื้อโต๊ะหมู่บูชา	-	๘,๕๐๐	๘,๕๐๐	๘,๕๐๐	๘,๕๐๐	สำนักปลัด
๓๖	บริหารงานทั่วไป	ครุภัณฑ์	ครุภัณฑ์สำนักงาน	จัดซื้อพัดลมขนาดใหญ่	๕,๐๐๐	๕,๐๐๐	๕,๐๐๐	๕,๐๐๐	๕,๐๐๐	สำนักปลัด
๓๗	บริหารงานทั่วไป	ครุภัณฑ์	ครุภัณฑ์คอมพิวเตอร์	จัดซื้อเครื่องคอมพิวเตอร์	๒๒,๐๐๐	๒๒,๐๐๐	๒๒,๐๐๐	๒๒,๐๐๐	๒๒,๐๐๐	กองคลัง
๓๘	บริหารงานทั่วไป	ครุภัณฑ์	ครุภัณฑ์คอมพิวเตอร์	จัดซื้อเครื่องพิมพ์	๕,๐๐๐	๒๐,๐๐๐	๒๐,๐๐๐	๒๐,๐๐๐	๒๐,๐๐๐	กองคลัง
๓๙	บริหารงานทั่วไป	ครุภัณฑ์	ครุภัณฑ์สำนักงาน	จัดซื้อตู้เก็บเอกสาร	๕๐,๐๐๐	๕๐,๐๐๐	๕๐,๐๐๐	๕๐,๐๐๐	๕๐,๐๐๐	กองคลัง

ที่	แผนงาน	หมวด	ประเภท	เป้าหมาย (ผลผลิตของครุภัณฑ์)	งบประมาณและที่ผ่านมา					หน่วยงาน รับผิดชอบ
					๒๕๖๖ (บาท)	๒๕๖๗ (บาท)	๒๕๖๘ (บาท)	๒๕๖๙ (บาท)	๒๕๗๐ (บาท)	
๔๐	บริหารงานทั่วไป	ครุภัณฑ์	ครุภัณฑ์สำนักงาน	จัดซื้อเครื่องปรับอากาศ	๔๕,๒๐๐	๔๕,๒๐๐	๔๕,๒๐๐	๔๕,๒๐๐	๔๕,๒๐๐	กองคลัง
๔๑	บริหารงานทั่วไป	ครุภัณฑ์	ครุภัณฑ์คอมพิวเตอร์	จัดซื้อคอมพิวเตอร์โน้ตบุ๊ก	๒๕,๐๐๐	๒๕,๐๐๐	๕๐,๐๐๐	๕๐,๐๐๐	๕๐,๐๐๐	กองคลัง
๔๒	การศึกษา	ครุภัณฑ์	ครุภัณฑ์การศึกษา	จัดซื้อเครื่องเล่นสนามพร้อมติดตั้ง	๑๐๐,๐๐๐	๑๐๐,๐๐๐	๑๐๐,๐๐๐	๑๐๐,๐๐๐	๑๐๐,๐๐๐	กองการศึกษา
๔๓	การศึกษา	ครุภัณฑ์	ครุภัณฑ์โฆษณาและเผยแพร่	จัดซื้อกล่องวงจรปิดพร้อมติดตั้งให้กับศูนย์พัฒนาเด็กเล็กสังกัด อบต.เกียร	๒๐๐,๐๐๐	๒๐๐,๐๐๐	๒๐๐,๐๐๐	๒๐๐,๐๐๐	๒๐๐,๐๐๐	กองการศึกษา
๔๔	การศึกษา	ครุภัณฑ์	ครุภัณฑ์อื่น	จัดซื้อเต็นท์เล็ก	๑๖,๐๐๐	๑๖,๐๐๐	๑๖,๐๐๐	๑๖,๐๐๐	๑๖,๐๐๐	กองการศึกษา
๔๕	การศึกษา	ครุภัณฑ์	ครุภัณฑ์คอมพิวเตอร์	จัดซื้อคอมพิวเตอร์	๒๒,๐๐๐	๒๒,๐๐๐	๒๒,๐๐๐	๒๒,๐๐๐	๒๒,๐๐๐	กองการศึกษา
๔๖	การศึกษา	ครุภัณฑ์	ครุภัณฑ์คอมพิวเตอร์	จัดซื้อเครื่องพิมพ์	๕,๐๐๐	๑๕,๐๐๐	๑๕,๐๐๐	๑๕,๐๐๐	๑๕,๐๐๐	กองการศึกษา
๔๗	บริหารงานทั่วไป	ครุภัณฑ์	ครุภัณฑ์คอมพิวเตอร์	จัดซื้อคอมพิวเตอร์โน้ตบุ๊ก	๒๕,๐๐๐	๒๕,๐๐๐	๒๕,๐๐๐	๒๕,๐๐๐	๒๕,๐๐๐	สำนักปลัด
๔๘	การศึกษา	ครุภัณฑ์	ครุภัณฑ์สำนักงาน	จัดซื้อตู้เก็บเอกสาร	๕๐,๐๐๐	๕๐,๐๐๐	๕๐,๐๐๐	๕๐,๐๐๐	๕๐,๐๐๐	กองการศึกษา
๔๙	การศึกษา	ครุภัณฑ์	ครุภัณฑ์การศึกษา	จัดซื้อเครื่องเล่นสนามส่งเสริมพัฒนาการ	๕๐๐,๐๐๐	๕๐๐,๐๐๐	๕๐๐,๐๐๐	๕๐๐,๐๐๐	๕๐๐,๐๐๐	กองการศึกษา
๕๐	การศึกษา	ครุภัณฑ์	ครุภัณฑ์การศึกษา	จัดซื้อเตียงนอนเพื่อสุขภาพแก่นักเรียนศูนย์พัฒนาเด็กเล็ก	๒๘๐,๐๐๐	๒๘๐,๐๐๐	๒๘๐,๐๐๐	๒๘๐,๐๐๐	๒๘๐,๐๐๐	กองการศึกษา
๕๑	การศึกษา	ครุภัณฑ์	ครุภัณฑ์ไฟฟ้าและวิทยุ	จัดซื้อเครื่องเสียงพร้อมอุปกรณ์ต่อพ่วง	๒๐๐,๐๐๐	๒๐๐,๐๐๐	๒๐๐,๐๐๐	๒๐๐,๐๐๐	๒๐๐,๐๐๐	กองการศึกษา
๕๒	การศึกษา	ครุภัณฑ์	ครุภัณฑ์โฆษณาและเผยแพร่	จัดซื้อสมาร์ทโทรทัศน์ (Smart TV)	๑๒๐,๐๐๐	๑๒๐,๐๐๐	๑๒๐,๐๐๐	๑๒๐,๐๐๐	๑๒๐,๐๐๐	กองการศึกษา
๕๓	การศึกษา	ครุภัณฑ์	ครุภัณฑ์สำนักงาน	จัดซื้อโต๊ะประชุมพร้อมเก้าอี้	๓๐,๐๐๐	๓๐,๐๐๐	๓๐,๐๐๐	๓๐,๐๐๐	๓๐,๐๐๐	กองการศึกษา
๕๔	การศึกษา	ครุภัณฑ์	ครุภัณฑ์งานบ้านงานครัว	จัดซื้อเครื่องซักผ้า	๑๘,๐๐๐	๑๘,๐๐๐	๑๘,๐๐๐	๑๘,๐๐๐	๑๘,๐๐๐	กองการศึกษา
๕๕	การศึกษา	ครุภัณฑ์	ครุภัณฑ์งานบ้านงานครัว	จัดซื้อตู้เย็น	๑๓,๐๐๐	๑๓,๐๐๐	๑๓,๐๐๐	๑๓,๐๐๐	๑๓,๐๐๐	กองการศึกษา
๕๖	การศึกษา	ครุภัณฑ์	ครุภัณฑ์สำนักงาน	จัดซื้อถังเก็บน้ำบนดิน	๑๐,๐๐๐	๑๐,๐๐๐	๑๐,๐๐๐	๑๐,๐๐๐	๑๐,๐๐๐	กองการศึกษา
๕๗	การศึกษา	ครุภัณฑ์	ครุภัณฑ์งานบ้านงานครัว	จัดซื้อเครื่องดูดควัน	๓๕,๐๐๐	๓๕,๐๐๐	๓๕,๐๐๐	๓๕,๐๐๐	๓๕,๐๐๐	กองการศึกษา
๕๘	การศึกษา	ครุภัณฑ์	ครุภัณฑ์สำนักงาน	จัดซื้อโต๊ะพร้อมเก้าอี้สำหรับพนักงานทุกระดับ	๕๐,๐๐๐	๕๐,๐๐๐	๕๐,๐๐๐	๕๐,๐๐๐	๕๐,๐๐๐	กองการศึกษา
๕๙	การศึกษา	ครุภัณฑ์	ครุภัณฑ์กีฬา	จัดซื้อประตูฟุตบอลพร้อมอุปกรณ์	-	๑๕,๐๐๐	๑๕,๐๐๐	๑๕,๐๐๐	๑๕,๐๐๐	กองการศึกษา
๖๐	อุตสาหกรรมและการโยธา	ครุภัณฑ์	ครุภัณฑ์สำนักงาน	จัดซื้อตู้เก็บเอกสาร	๕๐,๐๐๐	๕๐,๐๐๐	๕๐,๐๐๐	๕๐,๐๐๐	๕๐,๐๐๐	กองช่าง
๖๑	อุตสาหกรรมและการโยธา	ครุภัณฑ์	ครุภัณฑ์สำรวจ	จัดซื้อชุด SLUPM TEST ชุดทดสอบความเข้มเหลวของคอนกรีต	๙,๕๐๐	๙,๕๐๐	๙,๕๐๐	๙,๕๐๐	๙,๕๐๐	กองช่าง
๖๒	อุตสาหกรรมและการโยธา	ครุภัณฑ์	ครุภัณฑ์อื่น	จัดซื้อแบบหล่อตัวอย่างคอนกรีต (Molds) จำนวน ๓ ลูก และ เหล็กกระทุ้ง	๑๑,๕๐๐	๑๑,๕๐๐	๑๑,๕๐๐	๑๑,๕๐๐	๑๑,๕๐๐	กองช่าง

ที่	แผนงาน	หมวด	ประเภท	เป้าหมาย (ผลผลิตของครุภัณฑ์)	งบประมาณและที่ผ่านมา					หน่วยงาน รับผิดชอบ
					๒๕๖๖ (บาท)	๒๕๖๗ (บาท)	๒๕๖๘ (บาท)	๒๕๖๙ (บาท)	๒๕๗๐ (บาท)	
๖๓	อุตสาหกรรมและการโยธา	ครุภัณฑ์	ครุภัณฑ์สำรวจ	จัดซื้อเครื่องทดสอบกำลังฯ	-	๓๐,๐๐๐	๓๐,๐๐๐	๓๐,๐๐๐	๓๐,๐๐๐	กองช่าง
๖๔	อุตสาหกรรมและการโยธา	ครุภัณฑ์	ครุภัณฑ์สำรวจ	จัดซื้อไม้พอลูมิเนียมขนาด ๔ เมตร	-	๓,๕๐๐	๓,๕๐๐	๓,๕๐๐	๓,๕๐๐	กองช่าง
๖๕	อุตสาหกรรมและการโยธา	ครุภัณฑ์	ครุภัณฑ์คอมพิวเตอร์	จัดซื้อคอมพิวเตอร์โน้ตบุ๊ก	๒๑,๐๐๐	๒๔,๐๐๐	๕๐,๐๐๐	๕๐,๐๐๐	๕๐,๐๐๐	กองช่าง
๖๖	อุตสาหกรรมและการโยธา	ครุภัณฑ์	ครุภัณฑ์คอมพิวเตอร์	จัดซื้อคอมพิวเตอร์	๒๕,๐๐๐	๒๕,๐๐๐	๒๕,๐๐๐	๒๕,๐๐๐	๒๕,๐๐๐	กองช่าง
๖๗	อุตสาหกรรมและการโยธา	ครุภัณฑ์	ครุภัณฑ์ยานพาหนะและ ขนส่ง	จัดซื้อครุภัณฑ์รถยนต์บรรทุกติดตั้ง เครนไฮดรอลิก พร้อมกระเช้าซ่อมไฟฟ้า	-	๒,๖๐๐,๐๐๐	๒,๖๐๐,๐๐๐	๒,๖๐๐,๐๐๐	๒,๖๐๐,๐๐๐	กองช่าง
๖๘	อุตสาหกรรมและการโยธา	ครุภัณฑ์	ครุภัณฑ์สำนักงาน	จัดซื้อเครื่องปรับอากาศ	-	๖๐,๐๐๐	๖๐,๐๐๐	๖๐,๐๐๐	๖๐,๐๐๐	กองช่าง
๖๙	อุตสาหกรรมและการโยธา	ครุภัณฑ์	ครุภัณฑ์คอมพิวเตอร์	จัดซื้อเครื่องพิมพ์	-	๑๐,๐๐๐	๑๐,๐๐๐	๑๐,๐๐๐	๑๐,๐๐๐	กองช่าง
๗๐	อุตสาหกรรมและการโยธา	ครุภัณฑ์	ครุภัณฑ์คอมพิวเตอร์	จัดซื้อผ้า màn พร้อมอุปกรณ์	-	๑๐๐,๐๐๐	๑๐๐,๐๐๐	๑๐๐,๐๐๐	๑๐๐,๐๐๐	กองช่าง
๗๑	บริหารงานทั่วไป	ครุภัณฑ์	ครุภัณฑ์สำนักงาน	จัดซื้อผ้า màn พร้อมอุปกรณ์	-	๑๐๐,๐๐๐	๑๐๐,๐๐๐	๑๐๐,๐๐๐	๑๐๐,๐๐๐	สำนักปลัด
๗๒	การศึกษา	ครุภัณฑ์	ครุภัณฑ์สำนักงาน	จัดซื้อตู้เก็บเอกสาร	-	๑๐,๐๐๐	๑๐,๐๐๐	๑๐,๐๐๐	๑๐,๐๐๐	กองการศึกษา
๗๓	บริหารงานทั่วไป	ครุภัณฑ์	ครุภัณฑ์สำนักงาน	จัดซื้อชุดรับแขก	-	๑๐๐,๐๐๐	๑๐๐,๐๐๐	๑๐๐,๐๐๐	๑๐๐,๐๐๐	สำนักปลัด
๗๔	การศึกษา	ครุภัณฑ์	ครุภัณฑ์สำนักงาน	จัดซื้อเครื่องปรับอากาศ	-	๖๐,๐๐๐	๖๐,๐๐๐	๖๐,๐๐๐	๖๐,๐๐๐	กองการศึกษา
๗๕	บริหารงานทั่วไป	ครุภัณฑ์	ครุภัณฑ์สำนักงาน	จัดซื้อเก้าอี้สำหรับพนักงานทุกระดับ	-	๕๐,๐๐๐	๕๐,๐๐๐	๕๐,๐๐๐	๕๐,๐๐๐	กองคลัง
๗๖	บริหารงานทั่วไป	ครุภัณฑ์	ครุภัณฑ์สำนักงาน	จัดซื้อโต๊ะทำงานสำหรับพนักงานทุกระดับ	-	๕๐,๐๐๐	๕๐,๐๐๐	๕๐,๐๐๐	๕๐,๐๐๐	กองคลัง
	รวมทั้งสิ้น..๗๖..โครงการ				๗,๘๑๗,๒๐๐	๑๔,๓๓๒,๘๐๐	๑๔,๖๐๘,๐๐๐	๑๔,๒๒๘,๐๐๐	๑๓,๙๙๗,๐๐๐	

ส่วนที่ ๔ การติดตามและประเมินผล

การติดตามและประเมินผลยุทธศาสตร์

แนวทางการพิจารณาการติดตามและประเมินผลแผนพัฒนาท้องถิ่นตามระเบียบกระทรวงมหาดไทยว่าด้วย การจัดทำแผนพัฒนาขององค์กรปกครองส่วนท้องถิ่น พ.ศ. ๒๕๔๘ (แก้ไขเพิ่มเติม ฉบับที่ ๓ พ.ศ. ๒๕๖๑) เป็นแบบที่กำหนดให้คณะกรรมการติดตามและประเมินผลแผนพัฒนาท้องถิ่น ดำเนินการให้คะแนน ตามเกณฑ์ที่กำหนดไว้ ซึ่งเป็นส่วนหนึ่งของการติดตามและประเมินผลแผนพัฒนา โดยดำเนินการให้แล้วเสร็จภายในหกสิบวัน นับแต่วันที่ประกาศใช้งบประมาณรายจ่าย มีรายละเอียด ดังนี้

๑. แนวทางการพิจารณาการติดตามและประเมินผลยุทธศาสตร์เพื่อความสอดคล้องแผนพัฒนาท้องถิ่น

ประกอบด้วย

๑.๑ ข้อมูลสภาพทั่วไปและข้อมูลพื้นฐานขององค์กรปกครองส่วนท้องถิ่น ๒๐ คะแนน

๑.๒ การวิเคราะห์สถานการณ์และศักยภาพ ๒๐ คะแนน

๑.๓ ยุทธศาสตร์ ๖๐ คะแนน ประกอบด้วย

(๑) ยุทธศาสตร์ขององค์กรปกครองส่วนท้องถิ่น ๑๐ คะแนน

(๒) ยุทธศาสตร์ขององค์กรปกครองส่วนท้องถิ่นในเขตจังหวัด ๑๐ คะแนน

(๓) ยุทธศาสตร์จังหวัด ๑๐ คะแนน

(๔) วิสัยทัศน์ ๕ คะแนน

(๕) กลยุทธ์ ๕ คะแนน

(๖) เป้าประสงค์ของแต่ละประเด็นกลยุทธ์ ๕ คะแนน

(๗) จุดยืนทางยุทธศาสตร์ ๕ คะแนน

(๘) แผนงาน ๕ คะแนน

(๙) ความเชื่อมโยงของยุทธศาสตร์ในภาพรวม ๕ คะแนน

คะแนนรวม ๑๐๐ คะแนน เกณฑ์ที่ควรได้เพื่อให้เกิดความสอดคล้องและขับเคลื่อนการ พัฒนาท้องถิ่นขององค์กรปกครองส่วนท้องถิ่น ไม่ควรน้อยกว่าร้อยละ ๘๐ (๘๐ คะแนน)

๒. แนวทางการพิจารณาการติดตามและประเมินผลโครงการเพื่อความสอดคล้องแผนพัฒนาท้องถิ่น

ประกอบด้วย

๒.๑ การสรุปสถานการณ์การพัฒนา ๑๐ คะแนน

๒.๒ การประเมินผลการนำแผนพัฒนาท้องถิ่นไปปฏิบัติในเชิงปริมาณ ๑๐ คะแนน

๒.๓ การประเมินผลการนำแผนพัฒนาท้องถิ่นไปปฏิบัติในเชิงคุณภาพ ๑๐ คะแนน

๒.๔ แผนงานและยุทธศาสตร์การพัฒนา ๑๐ คะแนน

๒.๕ โครงการพัฒนา ๖๐ คะแนน ประกอบด้วย

(๑) ความชัดเจนของชื่อโครงการ ๕ คะแนน

(๒) กำหนดวัตถุประสงค์สอดคล้องกับโครงการ ๕ คะแนน

(๓) เป้าหมาย (ผลผลิตของโครงการ) มีความชัดเจนนำไปสู่การตั้งงบประมาณได้ถูกต้อง ๕ คะแนน

(๔) โครงการมีความสอดคล้องกับแผนยุทธศาสตร์ชาติ ๒๐ ปี ๕ คะแนน

(๕) เป้าหมาย (ผลผลิตของโครงการ) มีความสอดคล้องกับแผนพัฒนาเศรษฐกิจและสังคม แห่งชาติ ฉบับที่ ๑๒ ๕ คะแนน

(๖) โครงการมีความสอดคล้องกับ Thailand ๔.๐ ๕ คะแนน

(๗) โครงการสอดคล้องกับยุทธศาสตร์จังหวัด ๕ คะแนน

(๘) โครงการแก้ไขปัญหาความยากจนหรือการเสริมสร้างให้ประเทศชาติมั่นคง มั่งคั่ง ยั่งยืน ภายใต้หลักปรัชญา ๕ คะแนน

(๙) งบประมาณ มีความสอดคล้องกับเป้าหมาย (ผลผลิตของโครงการ) ๕ คะแนน

(๑๐) มีการประมาณการราคาถูกต้องตามหลักวิธีการงบประมาณ ๕ คะแนน

(๑๑) มีการกำหนดตัวชี้วัด (KPI) และสอดคล้องกับวัตถุประสงค์และผลที่คาดว่าจะได้รับ ๕ คะแนน

(๑๒) ผลที่คาดว่าจะได้รับ สอดคล้องกับวัตถุประสงค์ ๕ คะแนน

คะแนนรวม ๑๐๐ คะแนน เกณฑ์ที่ควรได้เพื่อให้เกิดความสอดคล้องและขับเคลื่อนการพัฒนา
ท้องถิ่นขององค์กรปกครองส่วนท้องถิ่น ไม่ควรน้อยกว่าร้อยละ ๘๐ (๘๐ คะแนน)

๓. แนวทางการพิจารณาการติดตามและประเมินผลยุทธศาสตร์เพื่อความสอดคล้องแผนพัฒนาท้องถิ่นขององค์กรปกครองส่วนท้องถิ่น

ประเด็นการพิจารณา	คะแนน
๑. ข้อมูลสภาพทั่วไปและข้อมูลพื้นฐานขององค์กรปกครองส่วนท้องถิ่น	๒๐
๒. การวิเคราะห์สภาพการณ์และศักยภาพ	๑๕
๓. ยุทธศาสตร์ ประกอบด้วย	๖๕
๓.๑ ยุทธศาสตร์ขององค์กรปกครองส่วนท้องถิ่น	(๑๐)
๓.๒ ยุทธศาสตร์ขององค์กรปกครองส่วนท้องถิ่นในเขตจังหวัด	(๑๐)
๓.๓ ยุทธศาสตร์จังหวัด	(๑๐)
๓.๔ วิสัยทัศน์	(๕)
๓.๕ กลยุทธ์	(๕)
๓.๖ เป้าประสงค์ของแต่ละประเด็นกลยุทธ์	(๕)
๓.๗ จุดยืนทางยุทธศาสตร์	(๕)
๓.๘ แผนงาน	(๕)
๓.๙ ความเชื่อมโยงของยุทธศาสตร์ในภาพรวม	(๕)
รวมคะแนน	๑๐๐

๔. แนวทางเบื้องต้นในการให้คะแนนแนวทางการพิจารณาการติดตามและประเมินผลยุทธศาสตร์เพื่อความสอดคล้องแผนพัฒนาท้องถิ่นขององค์กรปกครองส่วนท้องถิ่น

ประเด็นการพิจารณา	รายละเอียดหลักเกณฑ์	คะแนนเต็ม	คะแนนที่ได้รับ
๑. ข้อมูลสภาพทั่วไปและข้อมูลพื้นฐานขององค์กรปกครองส่วนท้องถิ่น	ควรประกอบด้วยข้อมูลดังนี้ (๑) ข้อมูลเกี่ยวกับด้านกายภาพ เช่น ที่ตั้งของหมู่บ้าน/ชุมชน/ตำบล ลักษณะภูมิประเทศ ลักษณะภูมิอากาศ ลักษณะของดิน ลักษณะของแหล่งน้ำ ลักษณะของไม้/ป่าไม้ ฯลฯ ด้านการเมืองการปกครอง เช่น เขตการปกครอง การเลือกตั้ง ฯลฯ	๒๐ (๓)	
	(๒) ข้อมูลเกี่ยวกับด้านการเมือง/การปกครอง/ เช่น เขตการปกครอง การเลือกตั้ง ฯลฯ ประชากร เช่น ข้อมูลเกี่ยวกับจำนวนประชากร และช่วงอายุและจำนวนประชากร ฯลฯ	(๒)	
	(๓) ข้อมูลเกี่ยวกับสภาพทางสังคม เช่น การศึกษา สาธารณสุข อาชญากรรม ยาเสพติด การสังคมสงเคราะห์ ฯลฯ	(๒)	
	(๔) ข้อมูลเกี่ยวกับระบบบริการพื้นฐาน เช่น การคมนาคมขนส่ง การไฟฟ้า การประปา โทรศัพท์ ฯลฯ	(๒)	
	(๕) ข้อมูลเกี่ยวกับระบบเศรษฐกิจ เช่น การเกษตร การประมง การปศุสัตว์ การบริการ การท่องเที่ยว อุตสาหกรรม การพาณิชย์/กลุ่มอาชีพแรงงาน ฯลฯ	(๒)	
	(๖) ข้อมูลเกี่ยวกับศาสนา ประเพณี วัฒนธรรม เช่น การนับถือศาสนา ประเพณีและงานประจำปี ภูมิปัญญาท้องถิ่น ภาษาท้องถิ่น สินค้าพื้นเมืองและของที่ระลึก ฯลฯ และอื่นๆ	(๒)	
	(๗) ข้อมูลเกี่ยวกับทรัพยากรธรรมชาติ เช่น น้ำ ป่าไม้ ภูเขา คุณภาพของทรัพยากรธรรมชาติ ฯลฯ	(๒)	
	(๘) การสำรวจและจัดเก็บข้อมูลเพื่อการจัดทำแผนพัฒนาท้องถิ่นหรือการใช้ข้อมูล จปฐ.	(๒)	

ประเด็นการพิจารณา	รายละเอียดหลักเกณฑ์	คะแนนเต็ม	คะแนนที่ได้รับ
	(๙) การประชุมประชาคมท้องถิ่น รูปแบบ วิธีการ และการดำเนินการประชุมประชาคมท้องถิ่น โดยใช้กระบวนการร่วมคิด ร่วมทำ ร่วมตัดสินใจ ร่วมตรวจสอบ ร่วมรับประโยชน์ ร่วมแก้ปัญหาปรึกษาหารือ แลกเปลี่ยนเรียนรู้ เพื่อแก้ปัญหาสำหรับการพัฒนาท้องถิ่นตามอำนาจหน้าที่ขององค์กรปกครองส่วนท้องถิ่น	(๓)	
๒.การวิเคราะห์สภาพการณ์และศักยภาพ	ควรประกอบด้วยข้อมูลดังนี้ (๑) การวิเคราะห์ที่ครอบคลุมความเชื่อมโยง ความสอดคล้องกับยุทธศาสตร์จังหวัด ยุทธศาสตร์การพัฒนาขององค์กรปกครองส่วนท้องถิ่นในเขตจังหวัด ยุทธศาสตร์ขององค์กรปกครองส่วนท้องถิ่น รวมถึงความเชื่อมโยงแผนยุทธศาสตร์ชาติ ๒๐ ปี แผนพัฒนาเศรษฐกิจและสังคมแห่งชาติ และ Thailand ๔.๐	๒๐ (๕)	
	(๒) การวิเคราะห์การใช้ผังเมืองรวมหรือผังเมืองเฉพาะและการบังคับใช้ผลของการบังคับใช้ สภาพการณ์ที่เกิดขึ้นต่อการพัฒนาท้องถิ่น	(๓)	
	(๓) การวิเคราะห์ทางสังคม เช่น ด้านแรงงาน การศึกษา สาธารณสุข ความยากจน อาชญากรรม ปัญหายาเสพติด เทคโนโลยี จารีตประเพณี วัฒนธรรม ภูมิปัญญาท้องถิ่น เป็นต้น	(๓)	
	(๔) การวิเคราะห์ทางเศรษฐกิจ ข้อมูลด้านรายได้ครัวเรือน การส่งเสริมอาชีพ กลุ่มอาชีพ กลุ่มทางสังคม การพัฒนาอาชีพ และกลุ่มต่างๆ สภาพทางเศรษฐกิจและความเป็นอยู่ทั่วไป เป็นต้น	(๓)	
	(๕) การวิเคราะห์สิ่งแวดล้อม พื้นที่สีเขียว ธรรมชาติต่างๆ ทางภูมิศาสตร์ กระบวนการหรือสิ่งที่เกิดขึ้น การประดิษฐ์ที่มีผลกระทบต่อสิ่งแวดล้อมและการพัฒนา	(๓)	
	(๖) ผลการวิเคราะห์ศักยภาพเพื่อประเมินสถานภาพการพัฒนาในปัจจุบันและโอกาสการพัฒนาในอนาคตของท้องถิ่น ด้วยเทคนิค SWOT Analysis ที่อาจส่งผลการดำเนินงาน ได้แก่ S-Strength (จุดแข็ง) W-Weakness (จุดอ่อน) O-Opportunity (โอกาส) และ T-Threat (อุปสรรค)	(๓)	
๓.ยุทธศาสตร์	ควรประกอบด้วยข้อมูลดังนี้	๖๐	
๓.๑ ยุทธศาสตร์ขององค์กรปกครองส่วนท้องถิ่น	สอดคล้องกับสภาพสังคม เศรษฐกิจ สิ่งแวดล้อมของท้องถิ่น ประเด็นปัญหาการพัฒนาและแนวทางพัฒนาที่สอดคล้องกับยุทธศาสตร์ขององค์กรปกครองส่วนท้องถิ่น และเชื่อมโยงหลักพระราชรัฐ และเชื่อมโยงหลักพระราชรัฐ แผนยุทธศาสตร์ชาติ ๒๐ ปี แผนพัฒนาเศรษฐกิจและสังคมแห่งชาติและ Thailand ๔.๐	(๑๐)	
๓.๒ ยุทธศาสตร์ขององค์กรปกครองส่วนท้องถิ่นในเขตจังหวัด	สอดคล้องและเชื่อมโยงกับสภาพสังคม เศรษฐกิจ สิ่งแวดล้อมของท้องถิ่น และยุทธศาสตร์จังหวัด และเชื่อมโยงหลักพระราชรัฐ แผนยุทธศาสตร์ชาติ ๒๐ ปี แผนพัฒนาเศรษฐกิจและสังคมแห่งชาติและ Thailand ๔.๐	(๑๐)	
๓.๓ ยุทธศาสตร์จังหวัด	สอดคล้องกับยุทธศาสตร์พัฒนากลุ่มจังหวัด ยุทธศาสตร์พัฒนาภาค แผนพัฒนาเศรษฐกิจและสังคมแห่งชาติ แผนการบริหารราชการแผ่นดิน นโยบาย/ยุทธศาสตร์ คสช.และนโยบายรัฐบาลหลักพระราชรัฐ แผนยุทธศาสตร์ชาติ ๒๐ ปี	(๑๐)	

ประเด็นการพิจารณา	รายละเอียดหลักเกณฑ์	คะแนนเต็ม	คะแนนที่ได้รับ
	และ Thailand ๔.๐		
๓.๔ วิสัยทัศน์	วิสัยทัศน์ซึ่งมีลักษณะแสดงสถานภาพที่องค์กรปกครองส่วนท้องถิ่นต้องการจะเป็นหรือบรรลุถึงอนาคตอย่างชัดเจน สอดคล้องกับโอกาสและศักยภาพที่เป็นลักษณะเฉพาะขององค์กรปกครองส่วนท้องถิ่น และสัมพันธ์กับโครงการพัฒนาท้องถิ่น	(๕)	
๓.๕ กลยุทธ์	แสดงให้เห็นช่องทาง วิธีการ ภารกิจหรือสิ่งที่ต้องทำตามอำนาจหน้าที่ขององค์กรปกครองส่วนท้องถิ่นที่จะนำไปสู่การบรรลุวิสัยทัศน์ หรือแสดงให้เห็นถึงความชัดเจนในสิ่งที่จะดำเนินการให้บรรลุวิสัยทัศน์นั้น	(๕)	
๓.๖ เป้าประสงค์ของแต่ละประเด็นกลยุทธ์	เป้าประสงค์ของแต่ละประเด็นกลยุทธ์มีความสอดคล้องและสนับสนุนต่อกฎยุทธ์ที่จะเกิดขึ้น มุ่งหมายสิ่งหนึ่งสิ่งใดที่ชัดเจน	(๕)	
๓.๗ จุดยืนทางยุทธศาสตร์ (Positioning)	ความมุ่งมั่นอันแน่วแน่ในการวางแผนพัฒนาท้องถิ่น เพื่อให้บรรลุวิสัยทัศน์ขององค์กรปกครองส่วนท้องถิ่น ซึ่งเกิดจากศักยภาพของพื้นที่จริง ที่จะนำไปสู่ผลสำเร็จทางยุทธศาสตร์	(๕)	
๓.๘ แผนงาน	แผนงานหรือจุดมุ่งหมายเพื่อการพัฒนาในอนาคต กำหนดจุดมุ่งหมายในเรื่องใดเรื่องหนึ่งหรือแผนงานที่เกิดจากเป้าประสงค์ ตัวชี้วัด ค่าเป้าหมาย กลยุทธ์จุดยืนทางยุทธศาสตร์และยุทธศาสตร์ขององค์กรปกครองส่วนท้องถิ่นในแผนพัฒนาท้องถิ่นโดยระบุแผนงานและความเชื่อมโยงดังกล่าว	(๕)	
๓.๙ ความเชื่อมโยงของยุทธศาสตร์ในภาพรวม	ความเชื่อมโยงองค์รวมที่นำไปสู่การพัฒนาท้องถิ่นที่เกิดขึ้น ผลผลิต/โครงการจากแผนยุทธศาสตร์ชาติ ๒๐ ปี แผนพัฒนาเศรษฐกิจและสังคมแห่งชาติและ Thailand ๔.๐ แผนพัฒนาภาค/แผนพัฒนากลุ่มจังหวัด/แผนพัฒนาจังหวัด ยุทธศาสตร์การพัฒนาขององค์กรปกครองส่วนท้องถิ่นในเขตจังหวัดและยุทธศาสตร์ขององค์กรปกครองส่วนท้องถิ่น	(๕)	
	รวมคะแนน	๑๐๐	

๕.แนวทางการพิจารณาการติดตามและประเมินผลโครงการเพื่อความสอดคล้องกับแผนพัฒนาท้องถิ่นขององค์กรปกครองส่วนท้องถิ่น

ประเด็นการพิจารณา	คะแนน
๑.การสรุปสถานการณ์การพัฒนา	๑๐
๒.การประเมินผลการนำแผนพัฒนาท้องถิ่นสี่ปีไปปฏิบัติในเชิงปริมาณ	๑๐
๓.การประเมินผลการนำแผนพัฒนาท้องถิ่นสี่ปีไปปฏิบัติในเชิงคุณภาพ	๑๐
๔.แผนงานและยุทธศาสตร์การพัฒนา	๑๐
๕.โครงการพัฒนาประกอบด้วย	๖๐
๕.๑ ความชัดเจนของชื่อโครงการ	(๕)
๕.๒ กำหนดวัตถุประสงค์สอดคล้องกับโครงการ	(๕)
๕.๓ เป้าหมาย (ผลผลิตของโครงการ)มีความชัดเจนนำไปสู่การตั้งงบประมาณได้ถูกต้อง	(๕)
๕.๔ โครงการมีความสอดคล้องกับแผนยุทธศาสตร์ชาติ ๒๐ ปี	(๕)
๕.๕ เป้าหมาย (ผลผลิตของโครงการ) มีความสอดคล้องกับแผนพัฒนาเศรษฐกิจและสังคมแห่งชาติ	(๕)
๕.๖ โครงการมีความสอดคล้องกับ Thailand ๔.๐	(๕)
๕.๗ โครงการสอดคล้องกับยุทธศาสตร์จังหวัด	(๕)
๕.๘ โครงการแก้ไขปัญหาความยากจนหรือการเสริมสร้างให้ประเทศชาติมั่นคง มั่งคั่ง ยั่งยืน ภายใต้อาชีพหลัก	(๕)

ประเด็นการพิจารณา	คะแนน
๕.๙ งบประมาณ มีความสอดคล้องกับเป้าหมาย (ผลผลิตของโครงการ)	(๕)
๕.๑๐ มีการประมาณการราคาถูกต้องตามหลักวิธีการงบประมาณ	(๕)
๕.๑๑ มีการกำหนดตัวชี้วัด (KPI) และสอดคล้องกับวัตถุประสงค์และผลที่คาดว่าจะได้รับ	(๕)
๕.๑๒ ผลที่คาดว่าจะได้รับสอดคล้องกับวัตถุประสงค์	(๕)
รวมคะแนน	๑๐๐

๖.แนวทางเบื้องต้นในการให้คะแนน แนวทางพิจารณาการติดตามและประเมินผลโครงการเพื่อความสอดคล้องกับแผนพัฒนาท้องถิ่นขององค์กรปกครองส่วนท้องถิ่น

ประเด็นการพิจารณา	รายละเอียดหลักเกณฑ์	คะแนนเต็ม	คะแนนที่ได้
๑.การสรุปสถานการณ์การพัฒนา	เป็นการวิเคราะห์รอบของการทำยุทธศาสตร์ขององค์กรปกครองส่วนท้องถิ่น (ใช้การวิเคราะห์ SWOT Analysis/Demand (Demand Analysis) Globat Demand และ Trend ปัจจัยและสถานการณ์การเปลี่ยนแปลงที่มีผลต่อการพัฒนาอย่างน้อยต้องประกอบด้วย การวิเคราะห์ศักยภาพด้านเศรษฐกิจ ด้านสังคม ด้านทรัพยากรธรรมชาติและสิ่งแวดล้อม)	๑๐	
๒.การประเมินผลการนำแผนพัฒนาท้องถิ่นสี่ปีไปปฏิบัติในเชิงปริมาณ	๑)การควบคุมที่มีการใช้ตัวเลขต่างๆ เพื่อนำมาใช้วัดผลในเชิงปริมาณ เช่น การวัดจำนวนโครงการ กิจกรรม งานต่างๆ ก็คือ ผลผลิตนั้นเองว่าเป็นไปตามเป้าหมายเอาไว้หรือไม่ จำนวนที่ดำเนินการจริงตามที่กำหนดไว้เท่าไร จำนวนที่ไม่สามารถดำเนินการได้มีจำนวนเท่าไร สามารถอธิบายได้ตามหลักประสิทธิภาพ (Efficiency) ของการพัฒนาท้องถิ่นตามอำนาจหน้าที่ที่ได้กำหนดไว้ ๒)วิเคราะห์ผลกระทบ/สิ่งที่กระทบ (Impact)โครงการที่ดำเนินการในเชิงปริมาณ (Quantitative)	๑๐	
๓.การประเมินผลการนำแผนพัฒนาท้องถิ่นสี่ปีไปปฏิบัติในเชิงคุณภาพ	๑)การประเมินประสิทธิภาพผลของแผนพัฒนาในเชิงคุณภาพคือการนำเอาเทคนิคต่างๆ มาใช้เพื่อวัดว่าภารกิจ โครงการ กิจกรรม งานต่างๆ ที่ดำเนินการในพื้นที่นั้นๆ ตรงต่อความต้องการของประชาชนหรือไม่ และเป็นไปตามอำนาจหน้าที่หรือไม่ ประชาชนพึงพอใจหรือไม่ สิ่งของ วัสดุ ครุภัณฑ์ การดำเนินการต่างๆ มีสภาพหรือลักษณะถูกต้อง คงทนถาวร สามารถใช้ได้ตามวัตถุประสงค์หรือไม่ ซึ่งเป็นไปตามหลักประสิทธิผล (Effectiveness) ผลการปฏิบัติราชการที่บรรลุ วัตถุประสงค์และเป้าหมายของแผนการปฏิบัติราชการตามที่ได้รับงบประมาณมาดำเนินการ รวมถึงสามารถเทียบเคียงกับส่วนราชการหรือหน่วยงาน ๒)วิเคราะห์ผลกระทบ/สิ่งที่กระทบ (Impact) โครงการที่ดำเนินการในเชิงคุณภาพ (Qualteative)	๑๐	
๔.แผนงานและยุทธศาสตร์การพัฒนา	๑)วิเคราะห์แผนงาน งาน ที่เกิดจากด้านต่างๆ มีความสอดคล้องกับยุทธศาสตร์ชาติขององค์กรปกครองส่วนท้องถิ่น ในมิติต่างๆ จนนำไปสู่การจัดทำโครงการพัฒนาท้องถิ่นโดยใช้ SWOT Analysis/Demand (Demand Analysis) Globat Demand/Trend หรือหลักการบูรณาการ (Integration) กับองค์กรปกครองส่วนท้องถิ่นที่มีพื้นที่ติดต่อกัน ๒)วิเคราะห์แผนงาน งาน ที่เกิดจากด้านต่างๆ ที่สอดคล้องกับการแก้ไขปัญหาความยากจน หลักปรัชชารัฐ	๑๐	

ประเด็นการพิจารณา	รายละเอียดหลักเกณฑ์	คะแนนเต็ม	คะแนนที่ได้
๕.โครงการพัฒนา	ควรประกอบด้วย	๖๐	
๕.๑ ความชัดเจนของชื่อโครงการ	เป็นโครงการที่มีวัตถุประสงค์สนองต่อแผนยุทธศาสตร์การ พัฒนาขององค์กรปกครองส่วนท้องถิ่นและดำเนินการเพื่อให้ การพัฒนาบรรลุตามวิสัยทัศน์ขององค์กรปกครองส่วนท้องถิ่น ที่กำหนดไว้ ชื่อโครงการมีความชัดเจน มุ่งไปเรื่องใดเรื่องหนึ่ง อ่านแล้วเข้าใจได้ว่าจะพัฒนาอะไรในอนาคต	(๕)	
๕.๒ กำหนดวัตถุประสงค์สอดคล้อง กับโครงการ	มีวัตถุประสงค์ชัดเจน (clearobjective) โครงการต้องกำหนด วัตถุประสงค์สอดคล้องกับความเป็นมาของโครงการ สอดคล้องกับหลักการและเหตุผล วิธีการดำเนินงานต้อง สอดคล้องกับวัตถุประสงค์ มีความเป็นไปได้ชัดเจนมีลักษณะ เฉพาะเจาะจง	(๕)	
๕.๓ เป้าหมาย (ผลผลิตของ โครงการ) มีความชัดเจนนำไปสู่การ ตั้งงบประมาณได้ถูกต้อง	สภาพที่อยากให้เกิดขึ้นในอนาคตเป็นทิศทางที่ต้องไปให้ถึง เป้าหมายต้องชัดเจน สามารถระบุจำนวนเท่าไร กลุ่มเป้าหมายคืออะไร มีผลผลิตอย่างไร กลุ่มเป้าหมาย พื้นที่ ดำเนินงาน และระยะเวลาดำเนินงาน อธิบายให้ชัดเจนว่า โครงการนี้จะทำที่ไหน เริ่มต้นในช่วงเวลาใดและจบลงเมื่อไร ใครคือกลุ่มเป้าหมายของโครงการ หากกลุ่มเป้าหมายมีหลาย กลุ่มให้บอกชัดเจนไปว่าใครคือกลุ่มเป้าหมายหลัก ใครคือ กลุ่มเป้าหมายรอง	(๕)	
๕.๔ โครงการมีความสอดคล้องกับ แผนยุทธศาสตร์ชาติ ๒๐ ปี	โครงการสอดคล้องกับ (๑)ความมั่นคง(๒)การสร้าง ความสามารถในการแข่งขัน(๓)การพัฒนาและเสริมสร้าง ศักยภาพคน(๔)การสร้างโอกาสความเสมอภาคและเท่าเทียม กันทางสังคม (๕)การสร้างการเติบโตบนคุณภาพชีวิตที่เป็น มิตรต่อสิ่งแวดล้อม (๖) การปรับสมดุลและพัฒนาระบบการ บริหารจัดการภาครัฐ เพื่อให้เกิดความมั่นคง มั่งคั่ง ยั่งยืน	(๕)	
๕.๕ เป้าหมาย(ผลผลิตของ โครงการ) มีความสอดคล้องกับ แผนพัฒนาเศรษฐกิจและสังคม แห่งชาติ	โครงการมีความสอดคล้องกับแผนพัฒนาเศรษฐกิจและสังคม แห่งชาติ ฉบับที่ ๑๒ โดย (๑) ยึดหลักปรัชญาของเศรษฐกิจ พอเพียง (๒)ยึดคนเป็นศูนย์กลางการพัฒนา (๓) ยึดวิสัยทัศน์ ภายใต้ยุทธศาสตร์ชาติ ๒๐ ปี (๔)ยึดเป้าหมายอนาคตประเทศ ไทย ๒๕๗๙ (๕)ยึดหลักการนำไปสู่การปฏิบัติให้เกิดผล สัมฤทธิ์อย่างจริงจังใน ๕ ปี ที่ต่อยอดไปสู่ผลสัมฤทธิ์ที่เป็น เป้าหมายระยะยาว ภายใต้แนวทางการพัฒนา (๑)การ ยกระดับศักยภาพการแข่งขันและการหลุดพ้นกับดักรายได้ ปานกลางสู่รายได้สูง (๒)การพัฒนาศักยภาพคนตามช่วงวัย และการปฏิรูประบบเพื่อสร้างสังคมสูงวัยอย่างมีคุณภาพ (๓)การลดความเหลื่อมล้ำทางสังคม(๔)การรองรับการ เชื่อมโยงภูมิภาคและความเป็นเมือง(๕)การสร้างความ เจริญเติบโตทางเศรษฐกิจและสังคม อย่างเป็นมิตรกับ สิ่งแวดล้อม (๖)การบริหารราชการแผ่นดินที่มีประสิทธิภาพ	(๕)	
๕.๖ โครงการมีความสอดคล้องกับ Thailand ๔.๐	โครงการมีลักษณะหรือสอดคล้องกับการปรับเปลี่ยน โครงสร้างเศรษฐกิจไปสู่ Value-Based Economy หรือ เศรษฐกิจที่ขับเคลื่อนด้วยนวัตกรรมทำน้อย ได้มาก เช่น (๑) เปลี่ยนจากการผลิตสินค้าโภคภัณฑ์ไปสู่สินค้าเชิงนวัตกรรม (๒)เปลี่ยนจากการขับเคลื่อนด้วยเทคโนโลยี ความคิด สร้างสรรค์และนวัตกรรม (๓)เปลี่ยนจากการเน้นภาคการผลิต สินค้า ไปสู่การเน้นภาคบริการมากขึ้น รวมถึงโครงการที่เติม เต็มด้วยวิทยาการ ความคิดสร้างสรรค์ นวัตกรรม	(๕)	

ประเด็นการพิจารณา	รายละเอียดหลักเกณฑ์	คะแนนเต็ม	คะแนนที่ได้
	วิทยาศาสตร์ เทคโนโลยี และการวิจัยและการพัฒนาแล้วต่อยอดความได้เปรียบเชิงเปรียบเทียบ เช่น ด้านเกษตร เทคโนโลยีชีวภาพ สาธารณสุข วัฒนธรรม ฯลฯ		
๕.๗ โครงการสอดคล้องกับยุทธศาสตร์จังหวัด	โครงการพัฒนาท้องถิ่นมีความสอดคล้องกับห้วงระยะเวลาของแผนพัฒนาจังหวัดที่ได้กำหนดขึ้น เพื่อขับเคลื่อนการพัฒนาท้องถิ่นเสมือนหนึ่งการขับเคลื่อนการพัฒนาจังหวัด ซึ่งไม่สามารถแยกส่วนใดส่วนหนึ่งออกจากกันได้ นอกจากนี้โครงการพัฒนาท้องถิ่นต้องเป็นโครงการเชื่อมต่อหรือเดินทางไปด้วยกันกับยุทธศาสตร์จังหวัดที่ได้กำหนดขึ้นที่เป็นปัจจุบัน	(๕)	
๕.๘ โครงการแก้ไขปัญหาความยากจนหรือการเสริมสร้างให้ประเทศชาติมั่นคง มั่งคั่ง ยั่งยืนภายใต้หลักปรัชญา	เป็นโครงการที่ดำเนินการภายใต้พื้นฐานความพอเพียงที่ประชาชนดำเนินการเองหรือร่วมดำเนินการ เป็นโครงการต่อยอดและขยายได้เป็นโครงการที่ประชาชนต้องการเพื่อให้เกิดความยั่งยืน ซึ่งมีลักษณะที่จะให้ท้องถิ่นมีความมั่นคง มั่งคั่ง ยั่งยืน เป็นท้องถิ่นที่พัฒนาแล้วด้วยการพัฒนาตามปรัชญาเศรษฐกิจพอเพียง	(๕)	
๕.๙ งบประมาณ มีความสอดคล้องกับเป้าหมาย (ผลผลิตของโครงการ)	งบประมาณโครงการพัฒนาจะต้องคำนึงถึงหลักสำคัญ ๕ ประการในการจัดทำโครงการได้แก่ (๑) ความประหยัด (Economy) (๒)ความมีประสิทธิภาพ(Efficiency) (๓)ความมีประสิทธิภาพ(Effectiveness) (๔) ความเหลื่อมล้ำในการพัฒนาท้องถิ่น นำไปสู่ความยุติธรรม (Equity) (๕)ความโปร่งใส(Transparency)	(๕)	
๕.๑๐ มีการประมาณการตามหลักวิธีการงบประมาณ	การประมาณการราคาเพื่อการพัฒนาต้องสอดคล้องกับโครงการถูกต้องตามหลักวิชาการทางช่าง หลักการของราคากลาง ราคากลางท้องถิ่น มีความโปร่งใสในการกำหนดราคา และตรวจสอบได้ในเชิงประจักษ์	(๕)	
๕.๑๑ มีการกำหนดตัวชี้วัด (KPI) และสอดคล้องกับวัตถุประสงค์และผลที่คาดว่าจะได้รับ	มีการกำหนดตัวชี้วัดผลงาน (Key Performance Indicator : KPI) ที่สามารถวัดได้ (measurble) ใช้บอกประสิทธิภาพ (effectiveness) ใช้บอกประสิทธิผล (efficiency) ใช้บอกประสิทธิภาพ ได้ เช่น การกำหนดความพึงพอใจการกำหนดร้อยละ การกำหนดอันเกิดจากผลของวัตถุประสงค์ที่เกิดขึ้นสิ่งที่ได้รับ(การคาดการณ์ คาดว่าจะได้รับ)	(๕)	
๕.๑๒ ผลที่คาดว่าจะได้รับสอดคล้องกับวัตถุประสงค์	ผลที่ได้รับเป็นสิ่งที่เกิดขึ้นได้จริงจากการดำเนินการตามโครงการพัฒนาซึ่งสอดคล้องกับวัตถุประสงค์ที่ตั้งไว้ การได้ผลหรือผลที่เกิดขึ้นจะต้องเท่ากับวัตถุประสงค์หรือมากกว่า วัตถุประสงค์ซึ่งการเขียนวัตถุประสงค์ควรคำนึงถึง (๑)มีความเป็นไปได้และความเฉพาะเจาะจงในการดำเนินงานตามโครงการ(๒)วัดและประเมินผลระดับของความสำเร็จได้ (๓)ระบุสิ่งที่ต้องการดำเนินงานอย่างชัดเจนและเฉพาะเจาะจงมากที่สุดและสามารถปฏิบัติได้ (๔)เป็นเหตุเป็นผล สอดคล้องกับความเป็นจริง(๕)ส่งผลต่อการบ่งบอกเวลาได้	(๕)	
	รวมคะแนน	๑๐๐	

๗. การวัดผลในเชิงปริมาณและเชิงคุณภาพ

โดยใช้รูปแบบเชิงพรรณนา ซึ่งสามารถแสดงได้ทั้งการอธิบายเชิงสถิติ รูปภาพ กราฟ ข้อมูลต่างๆ จาก

๗.๑ ใช้แบบสำหรับติดตามและประเมินผลเชิงปริมาณและคุณภาพ

(๑) แบบตัวบ่งชี้การปฏิบัติงาน (Performance Indicators)

(๒) แบบบัตรคะแนน (Scorecard Model) แบบบัตรคะแนน Scorecard Model ของ Kaplan & Norton

(๓) แบบมุ่งวัดผลสัมฤทธิ์ ((Result Framework Model (RF))

(๔) แบบเชิงเหตุผล (Logical Model) ตัวแบบเชิงเหตุผล หรือ Logical Model

(๕) แบบวัดกระบวนการปฏิบัติงาน (Process Performance Measurement System (PPMS)) ระบบการวัดกระบวนการปฏิบัติงานหรือ PPMS

(๖) แบบการประเมินโดยใช้วิธีการแก้ปัญหาหรือเรียนรู้จากปัญหาที่เกิดขึ้น หรือ Problem-Solving Method

(๗) แบบการประเมินแบบมีส่วนร่วม (Participatory Method)

(๘) แบบการประเมินผลกระทบ (Impact Evaluation)

(๙) แบบการประเมินความเสี่ยง (Risk Assessment Model)

(๑๐) แบบการประเมินตนเอง (Self-Assessment Model) และ

(๑๑) แบบอื่นๆ ที่องค์กรปกครองส่วนท้องถิ่นกำหนดขึ้น ทั้งนี้ต้องอยู่ภายใต้กรอบข้อ (๑) –(๑๐) หรือเป็นแบบผสมก็ได้

๗.๒ เชิงปริมาณ (Quantity) เชิงคุณภาพ (Quality) ผลที่ได้จริงๆคืออะไร ค่าใช้จ่าย (Cost) เวลา (Time) เป็นไปตามที่กำหนดไว้หรือไม่

๗.๓ ประชาชนได้ประโยชน์อย่างไรหรือราชการได้ประโยชน์อย่างไร

๗.๔ วัดผลนั้นได้หรือไม่ หรือวัดได้เท่าไร (Key Performance Indicator : KPIs)

๗.๕ ผลกระทบ (Impact)