



ประกาศองค์การบริหารส่วนตำบลเกียร์  
เรื่อง ประกาศใช้แผนพัฒนาท้องถิ่น พ.ศ.๒๕๖๖ - ๒๕๗๐)

ตาม ระเบียบกระทรวงมหาดไทย ว่าด้วยการจัดทำแผนพัฒนาขององค์กรปกครองส่วนท้องถิ่น พ.ศ. ๒๕๔๘ แก้ไขเพิ่มเติมถึง ฉบับที่ ๓ พ.ศ.๒๕๖๑ ข้อ ๑๗ (๔) ผู้บริหารท้องถิ่นพิจารณาอนุมัติร่างแผนพัฒนาท้องถิ่นและประกาศใช้แผนพัฒนาท้องถิ่น สำหรับองค์การบริหารส่วนตำบลให้ผู้บริหารท้องถิ่นเสนอร่างแผนพัฒนาท้องถิ่นต่อสภาองค์การบริหารส่วนตำบลเพื่อให้ความเห็นชอบก่อนแล้วผู้บริหารท้องถิ่นจึงพิจารณาอนุมัติและประกาศใช้แผนพัฒนาท้องถิ่นต่อไป นั้น

บัดนี้ สภาองค์การบริหารส่วนตำบลเกียร์ ในการประชุมสภาสมัยสามัญ สมัยที่ ๒ ประจำปี ๒๕๖๔ เมื่อวันที่ ๓๑ พฤษภาคม ๒๕๖๔ มีมติเห็นชอบร่างแผนพัฒนาท้องถิ่น (พ.ศ.๒๕๖๖ - ๒๕๗๐) นายองค์การบริหารส่วนตำบลเกียร์ จึงอนุมัติและประกาศใช้แผนพัฒนาท้องถิ่นดังกล่าวขององค์การบริหารส่วนตำบลเกียร์ (รายละเอียดตามเอกสารแนบท้าย)

จึงประกาศมาให้ทราบโดยทั่วกัน

ประกาศ ณ วันที่ ๑๑ มิถุนายน พ.ศ.๒๕๖๔

(นายจिरวัฒน์ ดำรงกุล)

ปลัดองค์การบริหารส่วนตำบล ปฏิบัติหน้าที่  
นายกองค์การบริหารส่วนตำบลเกียร์



# แผนพัฒนาท้องถิ่น (พ.ศ.๒๕๖๖-๒๕๗๐)

องค์การบริหารส่วนตำบลเกียร์  
อำเภอสุดิริน จังหวัดนราธิวาส

โทรศัพท์ ๐๗๓-๗๐๙๘๘๖

โทรสาร ๐๗๓-๗๐๙๘๘๗

[www.gear.go.th](http://www.gear.go.th)

## คำนำ

ระเบียบกระทรวงมหาดไทยว่าด้วยการจัดทำแผนพัฒนาขององค์กรปกครองส่วนท้องถิ่น (ฉบับที่ ๓) พ.ศ.๒๕๖๑ ซึ่งได้กำหนดให้องค์กรปกครองส่วนท้องถิ่นมีอำนาจและหน้าที่ในการจัดทำแผนพัฒนาท้องถิ่นและแผนการดำเนินงาน โดยให้องค์กรปกครองส่วนท้องถิ่นใช้แผนพัฒนาท้องถิ่นเป็นกรอบในการจัดทำงบประมาณรายจ่ายประจำปีงบประมาณรายจ่ายเพิ่มเติม และงบประมาณจากเงินสะสมในช่วงของแผนนั้น รวมทั้งวางแนวทางเพื่อให้มีการปฏิบัติให้บรรลุวัตถุประสงค์ตามโครงการพัฒนาที่กำหนดไว้ในแผนพัฒนาท้องถิ่น

องค์การบริหารส่วนตำบลเกียร์ ได้ดำเนินการจัดทำและทบทวนแผนพัฒนาท้องถิ่น (พ.ศ.๒๕๖๖ - ๒๕๗๐) เป็นแผนพัฒนาท้องถิ่นที่มีระยะเวลาห้าปี (พ.ศ.๒๕๖๖ - ๒๕๗๐) มีความสอดคล้องและเชื่อมโยงกับแผนพัฒนาจังหวัด แผนพัฒนา กลุ่มจังหวัด ตลอดจนสามารถบูรณาการแผนงาน/โครงการ/กิจกรรมและงบประมาณในพื้นที่ได้อย่างมีประสิทธิภาพ อันจะก่อให้เกิดประโยชน์สูงสุดให้กับประชาชนต่อไป

องค์การบริหารส่วนตำบลเกียร์

# สารบัญ

หน้า

## คำนำ

### ส่วนที่ ๑ สภาพทั่วไปและข้อมูลพื้นฐาน

๑

### ส่วนที่ ๒ ยุทธศาสตร์องค์ประกอบส่วนท้องถิ่น

- ความสัมพันธ์ระหว่างแผนพัฒนาระดับมหภาค

๑๒

- ยุทธศาสตร์การพัฒนาของ อปท.ในเขตจังหวัดนครราชสีมา

๓๑

- การวิเคราะห์เพื่อพัฒนาท้องถิ่น

๔๖

### ส่วนที่ ๓ การนำแผนพัฒนาท้องถิ่นไปสู่การปฏิบัติ

- บัญชีสรุปโครงการ (ผ.๐๑)

๔๙

- บัญชีสรุปโครงการ (ผ.๐๑/๑)

๕๑

- ยุทธศาสตร์การพัฒนาและแผนงาน (ผ.๐๒)

๑.ด้านโครงสร้างพื้นฐาน

๕๓

๒.ด้านงานส่งเสริมคุณภาพชีวิต

๖๗

๓.ด้านการศึกษา

๘๐

๔.ด้านการจัดระเบียบชุมชน/สังคม และการรักษาความสงบเรียบร้อย

๙๔

๕.ด้านการวางแผน การส่งเสริมการลงทุนพาณิชย์กรรมและการท่องเที่ยว

๑๐๐

๖.ด้านการบริหารจัดการ และการอนุรักษ์ทรัพยากรธรรมชาติและสิ่งแวดล้อม

๑๐๔

๗.ด้านศิลปะ วัฒนธรรม จารีตประเพณีและภูมิปัญญาท้องถิ่น

๑๐๗

๘.ด้านการบริหารจัดการตามหลักธรรมาภิบาล

๑๑๔

โครงการพัฒนานำมาจากแผนพัฒนาหมู่บ้านและแผนพัฒนาชุมชน (ผ.๐๒/๑)

๑๒๔

โครงการพัฒนานำมาจากแผนพัฒนาหมู่บ้านและแผนพัฒนาชุมชน (ผ.๐๒/๑)

๑๒๙

บัญชีครุภัณฑ์ (ผ.๐๓)

๑๓๒

### ส่วนที่ ๔ การติดตามและประเมินผล

๑๓๖

## ส่วนที่ ๑

### สภาพทั่วไปและข้อมูลพื้นฐานที่สำคัญของตำบลเกียร์

#### ประวัติความเป็นมา

เดิมมีฐานะเป็นสภาตำบล และได้จัดตั้งเป็นองค์การบริหารส่วนตำบล กระทรวงมหาดไทยได้ประกาศกระทรวงมหาดไทยเรื่อง จัดตั้งองค์การบริหารส่วนตำบล ตามมาตรา ๔๐ และ ๔๑ แห่งพระราชบัญญัติสภาตำบลและองค์การบริหารส่วนตำบล พ.ศ. ๒๕๓๗ และประกาศในราชกิจจานุเบกษา ฉบับประกาศทั่วไป เล่ม ๑๑๓ ตอนพิเศษ ๕๒๖ ลงวันที่ ๒๕ ธันวาคม ๒๕๓๗ โดยมีผลบังคับตั้งแต่วันที่ ๒๓ กุมภาพันธ์ ๒๕๔๐ โดยให้ชื่อว่า องค์การบริหารส่วนตำบลเกียร์ ตามชื่อตำบลของอำเภอสุคีริน คือ ตำบลเกียร์ สำหรับคำว่า “เกียร์” มาจากภาษามลายู คือ “กีแย” แปลว่า “กว้าง” จึงได้ชื่อว่าองค์การบริหารส่วนตำบลเกียร์โดยใช้สัญลักษณ์โลโก้เป็นรูปกว้าง

องค์การบริหารส่วนตำบลเกียร์ มีประชากรประกอบอาชีพเกษตรกรรมเป็นอาชีพหลัก ได้แก่ สวนยางพาราและสวนผลไม้และมีการปลูกปาล์มบ้างบางส่วน การเลี้ยงสัตว์เพื่อยังชีพ ส่วนการค้ามีบ้างเล็กน้อย เป็นการค้าแบบการค้าขนาดเล็กและมีอาชีพรับจ้างทั่วไป ส่วนหนึ่งไปรับจ้างอยู่ประเทศเพื่อนบ้าน มีรายได้ไม่แน่นอนขึ้นอยู่กับฤดูกาลและสภาพเศรษฐกิจโดยรวมของประเทศ

#### ๑.ด้านกายภาพ

##### ที่ตั้ง

ที่ทำการองค์การบริหารส่วนตำบลเกียร์ ตั้งอยู่หมู่ที่ ๑ ตำบลเกียร์ อำเภอสุคีริน จังหวัดนราธิวาส มีพื้นที่ ๖๓.๓ ตารางกิโลเมตร จำนวนเนื้อที่ทั้งหมด ๓๖,๗๖๒ ไร่ คิดเป็นความหนาแน่น ๒๓.๔๒ คน : ตารางกิโลเมตร

##### สภาพภูมิประเทศ และลักษณะภูมิอากาศ

องค์การบริหารส่วนตำบลเกียร์ มีลักษณะภูมิประเทศเป็นภูเขาสูงและป่าเขา สภาพภูมิอากาศ มี ๒ ฤดู คือ ฤดูร้อนกับฤดูฝน แต่ฤดูฝนจะมากกว่าในสัดส่วน ๔ : ๘ ช่วงฤดูร้อนในเดือนกุมภาพันธ์ – กรกฎาคม และฤดูฝนช่วงเดือนสิงหาคม – มกราคม และจะมีฝนตกชุกช่วงเดือนตุลาคม – มกราคมของทุกปี

##### อาณาเขต

ทิศเหนือ	ติดต่อบ้านร่มไทร อำเภอสุคีริน จังหวัดนราธิวาส โดยเริ่มต้นจากยอดเขาจอบแยะ ซึ่งอยู่ทางทิศตะวันตกของบ้านทรงคีรี (รวมระยะทางประมาณ ๗ กิโลเมตร)
ทิศตะวันออก	ติดต่อบ้านสากอ อำเภอสุโขทัย จังหวัดนราธิวาส โดยเริ่มต้นจากสันเขาบนถนนทางหลวงชนบทหรือเทือกเขาบูโด สายสากอ-บาเลาะมาตอ (รวมระยะทางประมาณ ๗ กิโลเมตร)
ทิศใต้	ติดต่อบ้านมาโมง อำเภอสุคีริน จังหวัดนราธิวาส โดยเริ่มต้นจากสันเขาหรือซอระหว่างบ้านสายบริษัท หมู่ที่ ๕ ตำบลเกียร์ อำเภอสุคีริน(รวมระยะทางประมาณ ๗ กิโลเมตร)
ทิศตะวันตก	ติดต่อบ้านสุคีริน อำเภอสุคีริน จังหวัดนราธิวาส โดยเริ่มต้นจาก สะพานคอนกรีต ถนนทางหลวงแผ่นดินสายสุคีริน - แวง (รวมระยะทาง ประมาณ ๑๐ กิโลเมตร)

#### ประวัติหมู่ที่ ๑ (บ้านเกียร์)

ตามหลักฐานเดิม บ้านเกียร์ หมู่ที่ ๑ ตำบลเกียร์ อำเภอสุคีริน จังหวัดนราธิวาส มีนายยูโซ๊ะ ไม่ทราบนามสกุล เป็นคนแรกมาจากตำบลสากอ อำเภอสุโขทัย จังหวัดนราธิวาส ได้อพยพมาตั้งถิ่นฐานที่บ้านแห่งนี้ และต่อมาได้รับการยอมรับจากชาวบ้านให้เป็นผู้ใหญ่บ้าน คำว่า “เกียร์” มาจากคำว่า “กีแย” ซึ่งผู้ใหญ่ยูโซ๊ะ เป็นคนตั้งชื่อแต่ต่อมาเมื่อเรียกกันนานเข้าก็เลยเพี้ยนมาเป็น เกียร์ มาจนถึงปัจจุบัน

### พื้นที่อาณาเขตของหมู่ที่ ๑

ทิศเหนือ	ติดต่อกับ	บ้านไอยามู
ทิศใต้	ติดต่อกับ	บ้านสายเอก ตำบลมาโมง บ้านราษฎร์สามัคคีตำบลสุคริณ
ทิศตะวันออก	ติดต่อกับ	บ้านน้ำใส ตำบลเกียร์ บ้านราษฎร์ประสาน ตำบลสุคริณ
ทิศตะวันตก	ติดต่อกับ	บ้านสายบริษัท ตำบลเกียร์

#### ลักษณะประชากร

ประชากรส่วนใหญ่เป็นชาวไทยที่นับถือศาสนาอิสลาม โดยจะมีไทยพุทธเป็นบางส่วน การประกอบอาชีพของราษฎรในหมู่บ้าน ส่วนใหญ่ประกอบอาชีพด้านการเกษตร คือ ทำสวนยางพารา ไม้ผล ส่วนอาชีพรองได้แก่ การรับจ้างทั่วไป จำนวนครัวเรือน ๕๕ ครัวเรือน ประกอบด้วย ชาย ๕๕ คน หญิง ๖๗ คน รวมประชากรทั้งหมด ๑๒๒ คน รายได้เฉลี่ยของคนในหมู่บ้าน ๖๒,๓๘๘.-บาท/คน/ปี รายได้เฉลี่ยต่อครัวเรือน/ปี

#### ศิลปวัฒนธรรม / ภูมิปัญญาของหมู่บ้าน

- ๑.กลุ่มผลิตภัณฑ์หญ้าแฝก
- ๒.การจักรสานตะกร้าพลาสติก

### ประวัติหมู่ที่ ๒ (บ้านไอยามู)

ตามหลักฐานเดิม บ้านไอยามู หมู่ ๒ ตำบลเกียร์ อำเภอสุคริณ จังหวัดนครราชสีมา มาจากลักษณะภูมิประเทศที่เป็นที่ตั้งของตำบล มีลักษณะราบลุ่ม มีลำคลองธรรมชาติไหลผ่าน และที่บริเวณลำคลองแห่งนี้จะมีต้นขมพุ่มน้ำขนาดใหญ่ขึ้นอยู่ ชาวบ้านส่วนใหญ่ที่อาศัยอยู่บริเวณนี้ ส่วนใหญ่จะนับถือศาสนาอิสลาม และจะเรียกต้นขมพุ่มเป็นภาษาท้องถิ่น ว่า “ยามู” และบริเวณต้นขมพุ่มใหญ่แห่งนี้เวลาชาวบ้านเดินทางผ่านทางสายนี้ ก็มักจะอาศัยได้ร่มเงาหยุดพักเหนื่อย ชาวบ้านจึงเรียกบริเวณนี้ว่า “ไอยามู” มาจนปัจจุบัน

### พื้นที่อาณาเขตของหมู่ที่ ๒

ทิศเหนือ	ติดต่อกับ	บ้านทรงคีรี ต.เกียร์ และบ้านกุย ต.ร่มไทร
ทิศใต้	ติดต่อกับ	บ้านเกียร์ และบ้านสายบริษัท ต.เกียร์
ทิศตะวันออก	ติดต่อกับ	บ้านน้ำใส ต.เกียร์
ทิศตะวันตก	ติดต่อกับ	อำเภอสุโขทัย

#### ลักษณะประชากร

ประชากรส่วนใหญ่เป็นชาวไทยที่นับถือศาสนาอิสลาม โดยจะมีไทยพุทธเป็นบางส่วน ประมาณ ๒ % การประกอบอาชีพของราษฎรในหมู่บ้าน ส่วนใหญ่ประกอบอาชีพด้านการเกษตร คือ ทำสวนยางพารา ไม้ผล ส่วนอาชีพรองได้แก่ การรับจ้างทั่วไป จำนวนครัวเรือน ๓๒๙ ครัวเรือน ประกอบด้วย ชาย ๖๔๒ คน หญิง ๕๘๙ คน รวมประชากรทั้งหมด ๑,๒๓๑ คน รายได้เฉลี่ยของคนในหมู่บ้าน ๑๑๑,๓๓๗.-บาท / คน / ปี

#### ศิลปวัฒนธรรม / ภูมิปัญญาของหมู่บ้าน

- ๑.กลุ่มตัดเย็บเสื้อผ้าสตรีประจำถิ่น ของกลุ่มสตรี
- ๒.กลุ่มกลองยาวสัมพันธ์

### ประวัติหมู่ที่ ๓ (บ้านน้ำใส)

ตามหลักฐานเดิม บ้านน้ำใส หมู่ที่ ๓ ตำบลเกียร์ อำเภอสุคริณ จังหวัดนครราชสีมา เดิมเมื่ออดีตปรากฏหลักฐานว่า “น้ำใส” มาจากคำว่า “ไอร์ปุเต๊ะ” ซึ่งหมายถึงน้ำ และทรายที่มีสีขาวล้วน ซึ่งช่วงไหนที่ปรากฏว่าน้ำ และทรายในลำคลองแห่งนี้ มีสีขาวล้วนขึ้นมา ชาวบ้านเชื่อว่า ห้ามมิให้บุคคลเดินข้ามลำคลอง และถูกน้ำ และทรายโดยเด็ดขาด เพราะจะทำให้มีอันเป็นไป หมู่บ้านแห่งนี้ชาวบ้านกลุ่มแรกที่เข้ามาอยู่อาศัย คือ นายเจ๊ะเซ๊ะ บินนิลา และนายยูโซ๊ะ ซอเหาะ ต่อมาในสมัยท่านนายอำเภอ กิตติ กิตติโชควัฒนา ดำรงตำแหน่งหัวหน้ากิ่งอำเภอสุคริณ ในสมัยนั้น ท่านได้เปลี่ยนชื่อจาก “ไอร์ปุเต๊ะ” มาเป็น น้ำใส แทน เพราะในยุคนั้น “ไอร์ปุเต๊ะ” โด่งดังในด้านผู้ก่อการร้ายชุกชุมมาก

### พื้นที่อาณาเขตของหมู่ที่ ๓

ทิศเหนือ	ติดต่อกับ	บ้านทรงคีรี ต.เกียร์ และบ้านไอดีแย ต.ร่มไทร
ทิศใต้	ติดต่อกับ	บ้านเกียร์ และบ้านราษฎร์ประสาท ต.สุคีริน
ทิศตะวันออก	ติดต่อกับ	บ้าน กม. ๑๗ ต.สุคีริน
ทิศตะวันตก	ติดต่อกับ	บ้านไอยามู ต.เกียร์

### ลักษณะประชากร

ประชากรส่วนใหญ่เป็นชาวไทยที่นับถือศาสนาอิสลาม โดยจะมีไทยพุทธเป็นบางส่วน ประมาณ ๒% การประกอบอาชีพของราษฎรในหมู่บ้าน ส่วนใหญ่ประกอบอาชีพด้านการเกษตร คือ ทำสวนยางพารา ไม้ผล ส่วนอาชีพรองได้แก่ การรับจ้างทั่วไป จำนวนครัวเรือน ๒๑๐ ครัวเรือน ประกอบด้วย ชาย ๔๔๓ คน หญิง ๔๒๖ คน รวมประชากรทั้งหมด ๘๖๙ คน รายได้เฉลี่ยของคนในหมู่บ้าน ๙๙,๘๖๑.-บาท / คน / ปี

### ศิลปวัฒนธรรม / ภูมิปัญญาของหมู่บ้าน

๑. กลุ่มติเกฮูลู รักบ้านเกิด
๒. กลุ่มทำขนมประเภทหนึ่ง
๓. กลุ่มปักจักร
๔. กลุ่มผลิตภัณฑ์จักสานจากย่านลิเภา

### ประวัติหมู่ที่ ๔ (บ้านทรงคีรี)

ตามหลักฐานเดิม บ้านทรงคีรี หมู่ที่ ๔ ตำบลเกียร์ อำเภอสุคีริน จังหวัดนราธิวาส เดิมเมื่ออดีตปรากฏหลักฐานว่า “ทรงคีรี” มาจากคำว่า “กำปงจอบะเปะ” หมู่บ้านแห่งนี้ชาวบ้านยุคแรกที่เข้ามาอาศัยอยู่เป็นราษฎรที่อพยพมาจากจังหวัด นครศรีธรรมราช และจังหวัดสงขลา นับถือศาสนาอิสลาม โดยเข้ามาอาศัยเป็นสมาชิกของนิคมสร้างตนเองสุคีริน และต่อมาได้เปลี่ยนชื่อหมู่บ้าน จาก “กำปงจอบะเปะ” มาเป็นบ้าน “ทรงคีรี” จนปัจจุบัน

### พื้นที่อาณาเขตของหมู่ที่ ๔

ทิศเหนือ	ติดต่อกับ	บ้านกูย และบ้านบาลูกายาอิง ต.ร่มไทร
ทิศใต้	ติดต่อกับ	บ้านไอยามู ต.เกียร์
ทิศตะวันออก	ติดต่อกับ	บ้านไอยามู ต.เกียร์ และบ้านบาลูกายาอิง ต.ร่มไทร
ทิศตะวันตก	ติดต่อกับ	บ้านไอยามู ตำบลเกียร์

### ลักษณะประชากร

ประชากรส่วนใหญ่เป็นชาวไทยที่นับถือศาสนาอิสลาม โดยจะมีไทยพุทธเป็นบางส่วน การประกอบอาชีพของราษฎรในหมู่บ้าน ส่วนใหญ่ประกอบอาชีพด้านการเกษตร คือ ทำสวนยางพารา ไม้ผล ส่วนอาชีพรองได้แก่ การรับจ้างทั่วไป จำนวนครัวเรือน ๑๒๓ ครัวเรือน ประกอบด้วย ชาย ๒๓๖ คน หญิง ๒๑๑ คนรวมประชากรทั้งหมด ๔๔๗ คน รายได้เฉลี่ยของคนในหมู่บ้าน ๓๗,๓๑๘.-บาท/ คน / ปี

### ศิลปวัฒนธรรม / ภูมิปัญญาของหมู่บ้าน

๑. การเพาะเห็ด ของกลุ่มสตรี

### ประวัติหมู่ที่ ๕ (บ้านสายบริษัท)

ตามหลักฐานเดิม บ้านสายบริษัท หมู่ที่ ๕ ตำบลเกียร์ อำเภอสุคีริน จังหวัดนราธิวาส เดิมเมื่ออดีตปรากฏหลักฐานว่า “สายบริษัท” เมื่ออดีตอำเภอสุคีริน จะมีป่าไม้อุดมสมบูรณ์มากจึงมีบริษัทเข้ามาจับสัมปทานทำไม้ซุง และทางบริษัทได้ใช้พื้นที่บริเวณสามแยกบริษัทแห่งนี้เป็นที่กองท่อนซุง ทั้งหมดที่ตัดในอำเภอสุคีริน และในทุกปีทางบริษัทจะมีการเลี้ยงพนักงานรวมทั้งช่างที่ใช้ลากซุงด้วย ชาวบ้านจึงเรียกบริเวณนี้ว่า “สายบริษัท” มาจนถึงปัจจุบัน

### พื้นที่อาณาเขตของหมู่ที่ ๕

ทิศเหนือ	ติดต่อกับ	บ้านไอยามู ต.เกียร์ และบ้านกูย ต.ร่มไทร
ทิศใต้	ติดต่อกับ	บ้านสายเอก ต.มาโมง
ทิศตะวันออก	ติดต่อกับ	บ้านไอยามู ต.เกียร์
ทิศตะวันตก	ติดต่อกับ	อำเภอแว้ง จังหวัดนราธิวาส

### ลักษณะประชากร

ประชากรส่วนใหญ่เป็นชาวไทยที่นับถือศาสนาอิสลาม โดยจะมีไทยพุทธเป็นบางส่วน การประกอบอาชีพของราษฎรในหมู่บ้าน ส่วนใหญ่ประกอบอาชีพด้านการเกษตร คือ ทำสวนยางพารา ไม้ผล ส่วนอาชีพรองได้แก่ การรับจ้างทั่วไป จำนวนครัวเรือน ๒๖๔ ครัวเรือน ประกอบด้วย ชาย ๔๗๙ คน หญิง ๔๑๘ คน รวมประชากรทั้งหมด ๘๙๗ คน รายได้เฉลี่ยของคนในหมู่บ้าน ๔๗,๙๗๖.-บาท/ คน / ปี

ศิลปวัฒนธรรม / ภูมิปัญญาของหมู่บ้าน

๑.การเพาะเห็ดของกลุ่มสตรี



ผังชุมชน  
องค์การบริหารส่วนตำบลเกียรติ  
อำเภอสุคริพ จังหวัดนครราชสีมา

0 0.5 1 2 4 กิโลเมตร

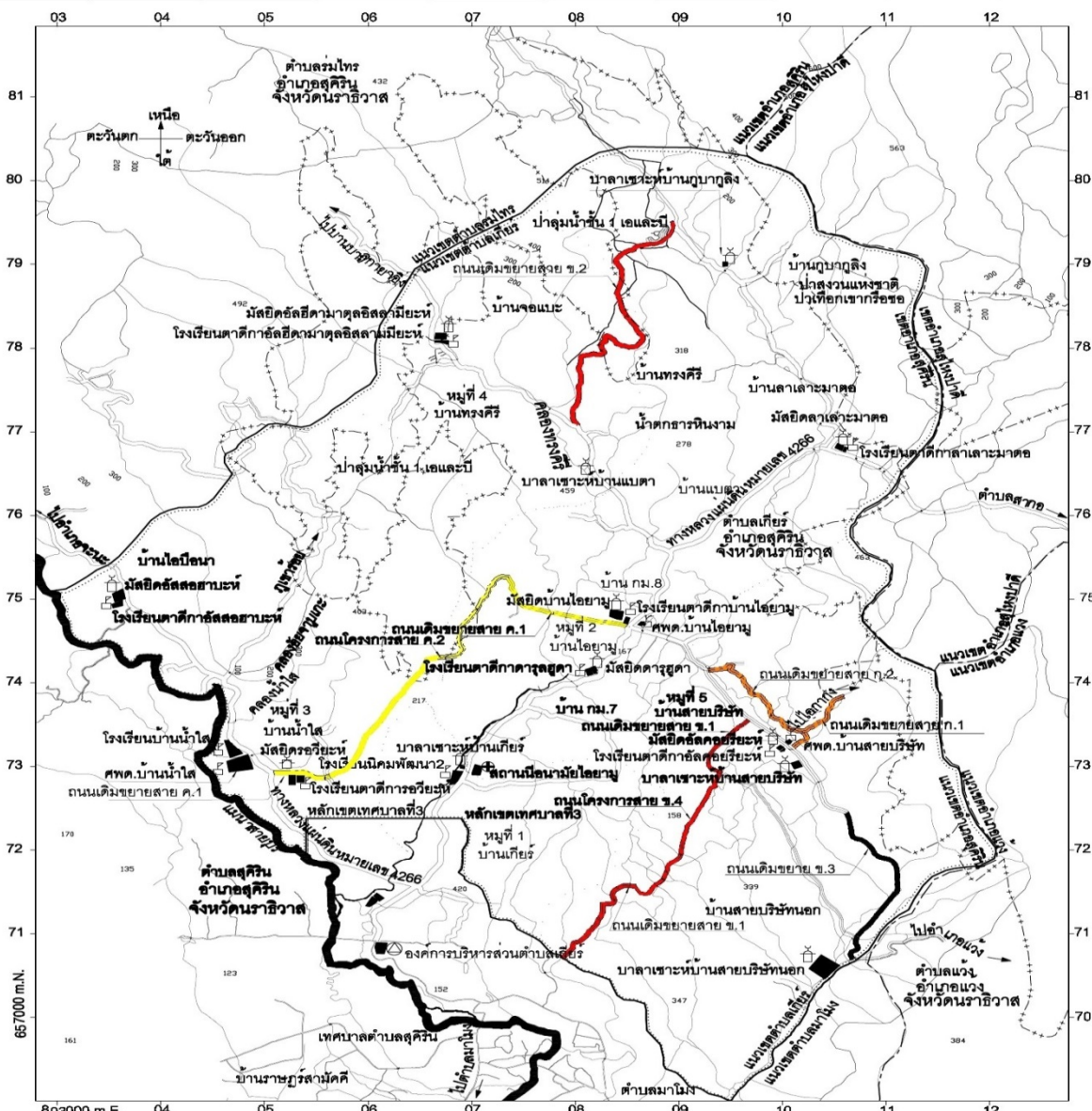

เครื่องหมาย

- เขตองค์การบริหารส่วนตำบล
- เขตอำเภอ
- เขตตำบล
- เขตหมู่บ้าน
- เขตเทศบาล
- แนวเขตป่าสงวนแห่งชาติ
- แนวเขตป่าไม้ถาวรตามมติคณะรัฐมนตรี
- ถนนคอนกรีต ถนนลาดยาง
- ถนนลูกรัง พื้นถนนอ่อน
- สะพาน
- แม่น้ำ คลอง ห้วย
- หนอง บึง
- เส้นชั้นความสูง
- สถานีราชการ
- โรงเรียน
- สถานีอนามัย
- วัด ศาสนสถาน
- มัสยิด สุเหร่า

- ความกว้างของเขตทาง
- ขนาดเขตทาง 6.00 เมตร
  - ขนาดเขตทาง 7.00 เมตร
  - ขนาดเขตทาง 8.00 เมตร

แสดง : ที่ตั้งโครงการพัฒนาระบบคมนาคมและขนส่ง

ลำดับที่	ชื่อโครงการ	รายละเอียดและแนวทางการพัฒนา	หน่วยที่รับผิดชอบ
ก.1	ถนน ค.ส.ล. หมู่ที่ 5 บ้านสายบริษัท สายโสกยาง	ถนนคสล. เขตทาง 6.00 ม. ผิวจราจรกว้าง 5.00 เมตร ยาว 900 เมตร	อบต.เกียรติ
ก.2	ถนนคสล. หมู่ที่ 5 บ้านสายบริษัท สายโสกยาง 3	ถนนคสล. เขตทาง 6.00 ม. ผิวจราจรกว้าง 5.00 เมตร ยาว 2,600 เมตร	อบต.เกียรติ
ข.1	ถนน คสล. ระยะ หมู่ที่ 5 สายบ้านสายบริษัท หมู่ที่ 1 บ้านเกียรติ ซอยสูงแค้ว	ถนนคสล. เขตทาง 7.00 ม. ผิวจราจรกว้าง 5.00 เมตร ยาว 2,000 เมตร	อบต.เกียรติ
ข.2	ถนน ค.ส.ล. หมู่ที่ 4 บ้านทรงศิริ หมู่ที่ 2 บ้านภูบาลิง	ถนนลูกรัง เขตทาง 7.00 เมตร ผิวจราจรกว้าง 5.00 เมตร ยาว 3,000 เมตร	อบต.เกียรติ
ข.3	ถนน ค.ส.ล. หมู่ที่ 5 สายบริษัท - สายบริษัทนอก	ซ่อมแซมถนน คสล. เขตทาง 7.00 ม. ผิวจราจรกว้าง 5.00 ม. ยาว 1,000 เมตร	อบต.เกียรติ
ค.1	ถนนลาดยาง หมู่ที่ 2 บ้านโนนไผ่ หมู่ที่ 3 บ้านน้ำใส	ถนนลาดยาง เขตทาง 8.00 ม. ผิวจราจรกว้าง 6.00 ม. ยาว 1,800 ม.	อบต.เกียรติ
<b>ถนนโครงการ</b>			
ลำดับที่	ชื่อโครงการ	รายละเอียดและแนวทางการพัฒนา	หน่วยที่รับผิดชอบ
ข.4	ถนนสายบ้านสายบริษัท หมู่ที่ 5 ระยะสูงแค้ว	ถนน คสล. เขตทาง 7.00 ม. ผิวจราจร 6.00 ม. ระยะทาง 1900 เมตร	อบต.เกียรติ
ค.2	ถนนสายบ้านโนนไผ่ หมู่ที่ 2 - บ้านน้ำใส หมู่ที่ 3 ถนน ค.ส.ล. หมู่ที่ 5 บ้านสายบริษัท สายโสกยาง	ถนนลาดยาง เขตทาง 8.00 ม. ผิวจราจร 6.00 ม. ระยะทาง 1,800 เมตร	ทรน. สด.จ.น.ส.

๒.ด้านการเมือง/การปกครอง

เขตการปกครองท้องที่

หมู่ที่	ชื่อบ้าน	ชื่อกำนัน/ผู้ใหญ่บ้าน
๑	บ้านเกียร์	ผญ. ณรงค์ เจื่อนาเว
๒	บ้านไอร์ยามู	ผญ. ลุภมันน์ สมะมะแ
๓	บ้านน้ำใส	ผญ. เอกลักษณ์ อาเว
๔	บ้านทรงคีรี	กำนัน ศิริวัฒน์ ไชยมณี
๕	บ้านสายบริษัท	ผญ. สะอูดี ยา

ข้อมูลความจำเป็นพื้นฐานระดับหมู่บ้าน

หมู่ที่	ชื่อบ้าน	รายได้เฉลี่ย คน/ปี (บาท)
๑	บ้านเกียร์	๖๒,๓๘๘
๒	บ้านไอร์ยามู	๑๑๑,๓๓๗
๓	บ้านน้ำใส	๙๙,๘๖๑
๔	บ้านทรงคีรี	๓๗,๓๑๘
๕	บ้านสายบริษัท	๔๗,๙๗๖
รวมรายได้เฉลี่ยทุกหมู่		๕๑,๗๗๖

\*หมายเหตุ ข้อมูลจากสำนักงานพัฒนาชุมชน อำเภอสุคิริน

๓.ประชากร

ประชากร แยกเป็นหมู่บ้าน (ข้อมูลทะเบียนราษฎร ณ เดือนเมษายน ๒๕๖๔)

หมู่ที่	ชาย	หญิง	รวม	จำนวนครัวเรือน
๑	๔๕	๔๕	๙๐	๕๔
๒	๖๗๐	๖๑๐	๑,๒๗๑	๓๕๘
๓	๔๘๑	๔๓๙	๙๒๐	๒๓๗
๔	๒๔๙	๒๑๖	๔๖๕	๑๓๒
๕	๕๑๒	๔๕๘	๙๗๐	๒๘๒
รวม	๑,๙๕๗	๑,๗๖๐	๓,๗๑๖	๑,๐๖๓

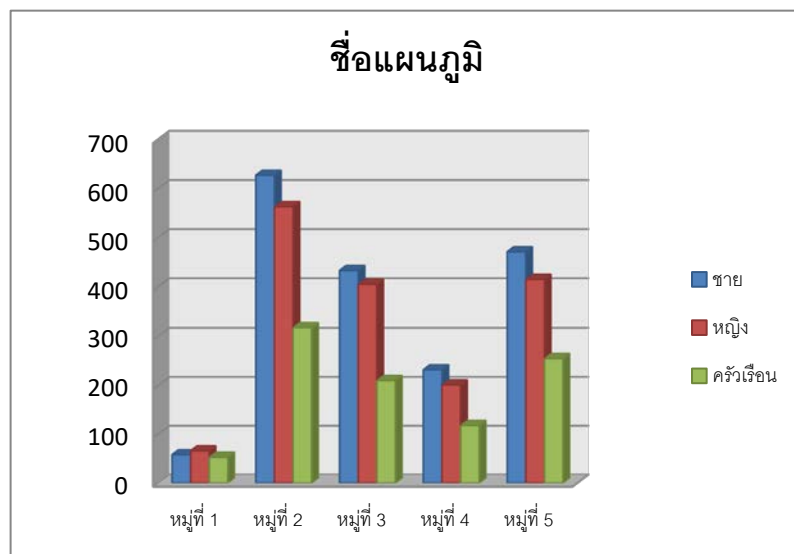

#### ๔.สภาพทางสังคม

##### ด้านการศึกษา

ศูนย์พัฒนาเด็กเล็ก ๒ แห่ง ดังนี้

ศูนย์พัฒนาเด็กเล็ก	ที่ตั้ง	จำนวนเด็ก(คน)	จำนวนบุคลากร(คน)
ศูนย์พัฒนาเด็กเล็กไอยามู	หมู่ ๒	๖๒	๑๐
ศูนย์พัฒนาเด็กเล็กสายบริษัท	หมู่ ๕	๕๙	๑๐
รวมทั้งสิ้น		๑๒๑	๒๐

ข้อมูลจากกองการศึกษาฯ ณ ๑๕ พฤษภาคม ๒๕๖๔

โรงเรียนประถมศึกษา จำนวน ๒ แห่ง ได้แก่

ศูนย์พัฒนาเด็กเล็ก	ที่ตั้ง	จำนวนเด็ก(คน)
โรงเรียนนิคมพัฒนา ๒	หมู่ ๑	๒๐๘
โรงเรียนบ้านน้ำใส	หมู่ ๓	๑๔๐
รวม		๓๔๘

ข้อมูลจากกองการศึกษาฯ ณ ๑๕ พฤษภาคม ๒๕๖๔

##### การสาธารณสุข

ในเขตองค์การบริหารส่วนตำบลเกียร์ มีสถานพยาบาลและหน่วยงานที่เกี่ยวข้อง ดังนี้

- สำนักงานกองทุนหลักประกันสุขภาพองค์การบริหารส่วนตำบลเกียร์
- โรงพยาบาลส่งเสริมสุขภาพประจำตำบล ไอยามู จำนวน ๑ แห่ง ขนาด ๓ เตียง จำนวนบุคลากร ๖ คน  
ผู้อำนวยการศูนย์ส่งเสริมสุขภาพประจำตำบลไอยามู คือ นางแฉล้ม เพ็ชรนิล
- อาสาสมัครสาธารณสุขประจำหมู่บ้าน หมู่ที่ ๑ - หมู่ที่ ๕ จำนวน ๒๘ คน

##### ความปลอดภัยในชีวิตและทรัพย์สิน

- |                          |       |   |      |
|--------------------------|-------|---|------|
| -สถานีตำรวจ              | จำนวน | - | แห่ง |
| -กองร้อยทหารพรานที่ ๑๑๐๓ | จำนวน | ๑ | แห่ง |
| -กองร้อยทหารพรานที่ ๑๑๑๓ | จำนวน | ๑ | แห่ง |
| -ชุดคุ้มครองตำบล (ช.ค.ต) | จำนวน | ๑ | แห่ง |

##### ด้านสังคมสงเคราะห์

ประเภท	จำนวน (คน)		
	๒๕๖๒	๒๕๖๓	๒๕๖๔
ผู้สูงอายุ	๓๑๓	๓๑๓	๓๒๑
ผู้พิการ	๑๒๐	๑๒๐	๑๑๙
ผู้ป่วยเอดส์	๖	๖	๖
ผู้ด้อยโอกาสทางสังคม	๓๔	๓๔	๓๔

\*หมายเหตุ ข้อมูลจากงานสวัสดิการสังคม ณ วันที่ ๓๐ เมษายน ๒๕๖๔

## ๕.ระบบบริการพื้นฐาน

### การคมนาคมและการจราจร

#### ๑. ถนน

- ถนนลูกรัง จำนวน ๑๑ สาย
- ถนนลาดยาง จำนวน ๗ สาย
- ถนนคอนกรีต จำนวน ๑๖ สาย

#### ๒. สะพาน

- สะพานคอนกรีต จำนวน ๕ แห่ง

#### ๓. แหล่งน้ำ

- แม่น้ำที่ไหลผ่าน จำนวน ๑ สาย
- ห้วย/หนอง/คลอง/บึง จำนวน ๓ สาย
- บ่อบาดาลสาธารณะ จำนวน ๑ แห่ง

### การไฟฟ้า

- ไฟฟ้าที่ผลิตโดยการไฟฟ้านครหลวงหรือการไฟฟ้าส่วนภูมิภาคคิดเป็นร้อยละ ๙๘ ของพื้นที่

### การประปา

- จำนวนครัวเรือนมีน้ำประปาใช้ จำนวน ๙๓๖ ครัวเรือน

## ๖.ระบบเศรษฐกิจ

### ด้านการท่องเที่ยว

องค์การบริหารส่วนตำบลเกียร์ มีสถานที่ท่องเที่ยว ที่สำคัญ คือ

- น้ำตกสายรุ้ง หมู่ที่ ๒ ลาเลาะมาตอ
- น้ำตกธารหินงาม หมู่ที่ ๔ บ้านทรงคีรี

### ด้านการเกษตร

ตำบลเกียร์ อำเภอสุคริพ จังหวัดนราธิวาส มีพื้นที่ทั้งหมด ๓๘,๖๙๙ ไร่ พื้นที่ถือครอง ๑๐,๕๗๑ ไร่ พื้นที่ถือครองเพื่อการเกษตร ๑๐,๕๗๑ ไร่ พื้นที่ทำการเกษตร ๑๐,๕๗๑ ไร่ พื้นที่อื่นๆ ๒๘,๑๒๘ ไร่

### พื้นที่ทำการเกษตร

-ทำนา		
-เนื้อที่นาทั้งหมด	-	ไร่
-เนื้อที่นา (จริง)	-	ไร่
-เนื้อที่นาร้าง	-	ไร่
- ไม้ผล		
-เนื้อที่ปลูกไม้ผลทั้งหมด	๑,๖๑๓	ไร่
-ลองกอง	๗๑๒	ไร่
-เงาะ	๔๒๔	ไร่
-มังคุด	๒๔๔	ไร่
-ทุเรียน	๖๙	ไร่
-สละ	๗	ไร่
-ไม้ผลอื่น ๆ	๑๕๖	ไร่
-ไม้ยืนต้น		
-เนื้อที่ปลูกไม้ยืนต้นทั้งหมด	๖,๓๖๘	ไร่
-ยางพารา	๕,๗๗๘	ไร่
-มะพร้าว	๙๗	ไร่
-ปาล์มน้ำมัน	๒๐	ไร่
-ไม้ยืนต้นอื่นๆ	๔๗๓	ไร่
-เนื้อที่ปลูกพืชไร่ทั้งหมด	๑๗	ไร่
-เนื้อที่ปลูกพืชผักทั้งหมด	๑๒๒	ไร่
-เนื้อที่อื่นๆ	๒,๔๕๑	ไร่

**ข้อมูลกลุ่มอาชีพ**

ชื่อกลุ่ม	ประธานกลุ่ม	ที่ตั้ง
กลุ่มสตรี หมู่ที่ ๑	นางสีตีแลขอ สะมะแอ	หมู่ที่ ๑
กลุ่มสตรี หมู่ที่ ๒	นางสาวโนรา มะสามแม	หมู่ที่ ๒
กลุ่มสตรี หมู่ที่ ๓	นางคอดีเยาะห์ ยูโซ๊ะ	หมู่ที่ ๓
กลุ่มสตรี หมู่ที่ ๔	นางปาตีเม๊ะ บินฮาแว	หมู่ที่ ๔
กลุ่มสตรี หมู่ที่ ๕	นางสาวมารีเยาะห์ มือเยาะ	หมู่ที่ ๕
กลุ่มสภาเด็กและเยาวชน	นายโกเมท เจ๊ะตือเงาะ	หมู่ที่ ๓
กลุ่มกลองยาวสัมพันธ์	นางสุพรรณิ ออมสิน	หมู่ที่ ๒
กลุ่มผลิตภัณฑ์จากหญ้าแฝก	นางสุภรณ์ หงษ์เจริญ	หมู่ที่ ๑
กลุ่มผลิตภัณฑ์ตะกร้าพลาสติก	นางอบ เจริญกิจ	หมู่ที่ ๑
กลุ่มปักจักร	นางชัยนูน เจ๊ะโซ๊ะ	หมู่ที่ ๓
กลุ่มผลิตภัณฑ์จักสานจากย่านลิเภา	นายนาอิ มะยูโซ๊ะ	หมู่ที่ ๓
กลุ่มไม้กวาดดอกหญ้า	นายสุรพงษ์ ลายทอง	หมู่ที่ ๒

**๗.ศาสนา ประเพณี วัฒนธรรม**

**การศาสนา**

มัสยิดในเขตตำบลเกียร์	ที่ตั้ง	โต๊ะอิหม่าม
ดาร์ลุฮุดา (กม.๗)	หมู่ ๒	นายมะละ บือซา
ไอยามู (กม.๘)	หมู่ ๒	นายกุมมะ กูบอซู
รอวีเยาะห์ (บ้านน้ำใส)	หมู่ ๓	นายธนูฤทธิ์ ชูชีแวง
อัสสอฮาบะห์ (บ้านไอบีอานา)	หมู่ ๓	นายคอลิด การ์ังसानา
อัลฮีตามาตุลอิสลามียะห์ (บ้านทรงคีรี)	หมู่ ๔	นายมะรีเป็ง อารัง
คอยรีเยาะห์ (บ้านสายบริษัท)	หมู่ ๕	นายมะยูตี ลีมิง

\*ข้อมูลจากส่วนการศึกษา ณ เมษายน ๒๕๖๔

**ศูนย์การศึกษาอิสลามประจำมัสยิด (ตาดีกา)**

ศูนย์การศึกษาอิสลาม (ตาดีกา)	ที่ตั้ง	จำนวนเด็ก	ประธานศูนย์ฯ
ดาร์ลุฮุดา (กม.๗)	หมู่ ๒	๓๕	นายมะละ บือซา
ไอยามู (กม.๘)	หมู่ ๒	๖๐	นายกุมมะ กูบอซู
นุรุลอิสลามรอวีเยาะห์ (บ้านน้ำใส)	หมู่ ๓	๙๐	นายธนูฤทธิ์ ชูชีแวง
ฟัจรอตูลอูลุม (บ้านไอบีอานา)	หมู่ ๓	๓๕	นายคอลิด การ์ังसानา
อัลฮีตามาตุลอิสลามียะห์ (บ้านทรงคีรี)	หมู่ ๔	๘๐	นายมะรีเป็ง อารัง
คอยรีเยาะห์ (บ้านสายบริษัท)	หมู่ ๕	๖๐	นายมะยูตี ลีมิง

\*ข้อมูลจากส่วนการศึกษา ณ เมษายน ๒๕๖๔

**๘.ทรัพยากรธรรมชาติ**

**ทรัพยากรธรรมชาติที่สำคัญ**

องค์การบริหารส่วนตำบลเกียร์ มีสถานที่ท่องเที่ยว ที่สำคัญ คือ

- น้ำตกสายรุ้ง หมู่ที่ ๒ ลาละมาตอ
- น้ำตกธารหินงาม หมู่ที่ ๔ บ้านทรงคีรี

ข้อมูลเกี่ยวกับศักยภาพของท้องถิ่น

โครงสร้างการบริหารงานของ องค์การบริหารส่วนตำบลเกียร์

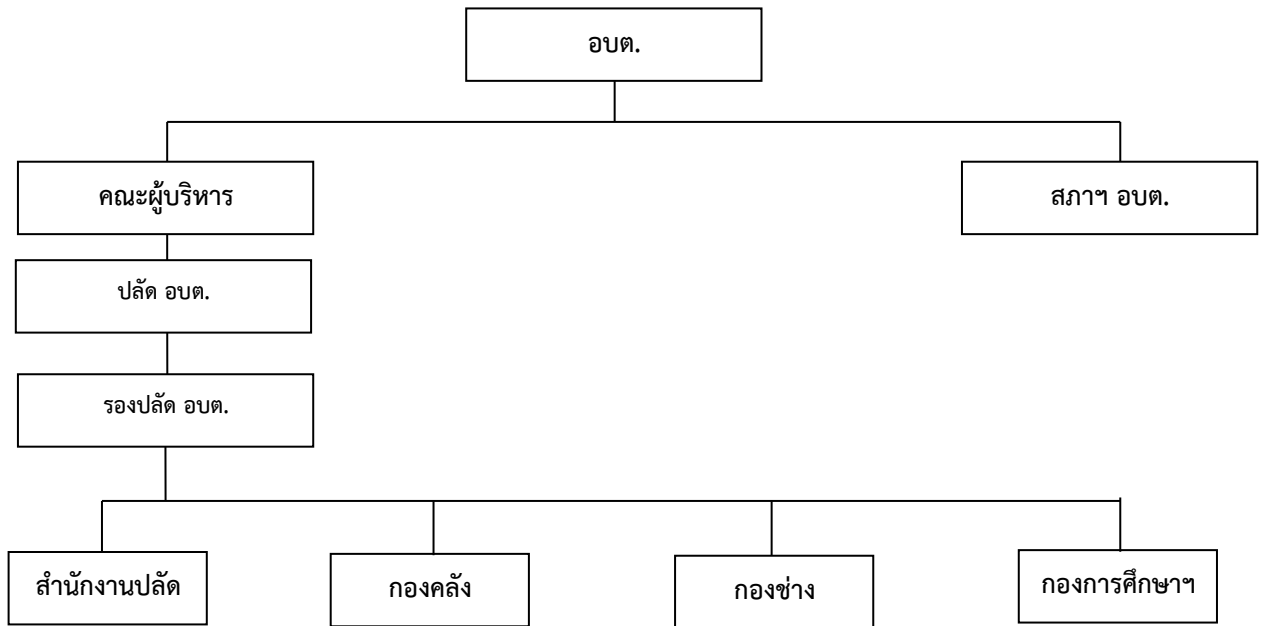

โครงสร้างและกระบวนการบริหารงานบุคคล

คณะผู้บริหารองค์การบริหารส่วนตำบลเกียร์ ดังนี้

๑. ....ว่าง..... นายกององค์การบริหารส่วนตำบลเกียร์
๒. ....ว่าง..... รองนายกององค์การบริหารส่วนตำบลเกียร์
๓. ....ว่าง..... รองนายกององค์การบริหารส่วนตำบลเกียร์
๔. ....ว่าง..... เลขนายกององค์การบริหารส่วนตำบลเกียร์

สมาชิกสภาองค์การบริหารส่วนตำบลเกียร์

๑. นายสาปอิ่ง	หมะหมื่น	ประธานสภา อบต.เกียร์ (หมู่ที่ ๓)
๒. นายฮาซันไซนี	โฉมอุภัย	รองประธานสภา อบต.เกียร์ (หมู่ที่ ๔)
๓. นายมะรอสลี	การี	สมาชิกสภา อบต.เกียร์ (หมู่ที่ ๒)
๔. นายยือมิง	บุสงาง	สมาชิกสภา อบต.เกียร์ (หมู่ที่ ๒)
๕. นายรอยะ	บินบากา	สมาชิกสภา อบต.เกียร์ (หมู่ที่ ๓)
๖. นายมะยาดาวี	สะบูดิง	สมาชิกสภา อบต.เกียร์ (หมู่ที่ ๔)
๗. นายหามะ	สาแม	สมาชิกสภา อบต.เกียร์ (หมู่ที่ ๕)
๘. นางสาวมารียะห์	มือเยาะ	สมาชิกสภา อบต.เกียร์ (หมู่ที่ ๕)

หมายเหตุ ระยะเวลาในการดำรงตำแหน่ง ๔ ปี (ระหว่างวันที่ ๑๙ ตุลาคม ๒๕๕๖ - ๑๘ ตุลาคม ๒๕๖๐)

## องค์การบริหารส่วนตำบลเกียร์ แบ่งส่วนการบริหารออกเป็น ๑ สำนัก ๓ กอง ได้แก่

### ๑. สำนักงานปลัด

รับผิดชอบเกี่ยวกับงานบริหารงานทั่วไป งานการเจ้าหน้าที่ งานนโยบายและแผน งานกฎหมายและคดี งานป้องกันและบรรเทาสาธารณภัย งานกิจการสภา อบต. งานสาธารณสุขและสิ่งแวดล้อม งานส่งเสริมการท่องเที่ยว งานส่งเสริมการเกษตร งานสวัสดิการและพัฒนาชุมชน

### ๒. กองคลัง

รับผิดชอบงานบริหารงานทั่วไป งานการเงินและบัญชี งานทะเบียนทรัพย์สินและพัสดุ งานพัฒนาและจัดเก็บรายได้ งานแผนที่ภาษี งานผลประโยชน์และกิจการพาณิชย์

### ๓. กองช่าง

รับผิดชอบเกี่ยวกับงานบริหารทั่วไป งานควบคุมอาคาร งานสาธารณสุขโรค งานสำรวจและออกแบบงานควบคุมการก่อสร้าง

### ๔. กองการศึกษา ศาสนา และวัฒนธรรม

รับผิดชอบเกี่ยวกับงานบริหารทั่วไป งานส่งเสริมการศึกษา ศาสนา และวัฒนธรรม งานกิจการศูนย์พัฒนาเด็กเล็ก งานกีฬาและนันทนาการ

## **๒.๓ จุดยืนทางยุทธศาสตร์ (Positioning) ขององค์การบริหารส่วนตำบลเกียร์**

องค์การบริหารส่วนตำบลเกียร์ มีจุดเด่นและจุดแข็ง ดังนี้

๑. องค์การบริหารส่วนตำบลเกียร์ มีทรัพยากรธรรมชาติอุดมสมบูรณ์ ฝนตกชุกตลอดปี เหมาะสำหรับอาชีพเกษตรกรรม เช่น ลองกอง เงาะ ทุเรียน ฯลฯ

๒. มีการจัดโครงสร้างภายในที่เหมาะสมกับภารกิจหน่วยงาน

๓. การบริหารจัดการยึดหลักการบริหารจัดการแบบหลักธรรมาภิบาล

๔. มีการแบ่งงาน มอบหมายหน้าที่รับผิดชอบที่ชัดเจน

๕. มีการจัดเก็บข้อมูลเป็นปัจจุบัน

๖. บุคลากรมีความรู้ความสามารถในการปฏิบัติหน้าที่

๗. มีการกำหนดแผนอัตรากำลังตามโครงสร้าง

๘. การบริหารงบประมาณเป็นไปอย่างคุ้มค่าและมีประสิทธิภาพ

๙. ประชาชนยึดมั่นในหลักคำสอนทางศาสนา ประเพณี และวัฒนธรรม

๑๐. ตำบลเกียร์ มีเขตติดต่อกับอำเภอ มีเส้นทางคมนาคมที่สะดวกและมีพื้นที่เพียงพอต่อการขยายตัวของชุมชน ฉะนั้น ด้วยสภาพพื้นที่องค์การบริหารส่วนตำบลเกียร์ที่มีความอุดมสมบูรณ์ ทั้งทรัพยากรธรรมชาติและปัจจัยที่เอื้อต่างๆ จึงเหมาะแก่การทำการเกษตร จึงกำหนดจุดยืนทางยุทธศาสตร์ (Positioning) ของตำบลเกียร์



## ยุทธศาสตร์การพัฒนากองครปกครองส่วนท้องถิ่น

### ความสัมพันธ์ระหว่างแผนพัฒนาระดับภาค

#### (๑) แผนยุทธศาสตร์ชาติ ๒๐ ปี (พ.ศ.๒๕๖๑-๒๕๘๐)

ยุทธศาสตร์ชาติ ๒๐ ปี (พ.ศ. ๒๕๖๑-๒๕๘๐) เป็นยุทธศาสตร์ชาติฉบับแรกของประเทศไทยตามรัฐธรรมนูญแห่งราชอาณาจักรไทย ซึ่งจะต้องนำไปสู่การปฏิบัติเพื่อให้ประเทศไทยบรรลุวิสัยทัศน์ “ประเทศมีความมั่นคง มั่งคั่ง ยั่งยืน เป็นประเทศพัฒนาแล้ว ด้วยการพัฒนาตามหลักปรัชญาของเศรษฐกิจพอเพียง” โดยให้เป็นไปตามที่กำหนดในกฎหมายว่าด้วยการจัดทำยุทธศาสตร์ชาติ และต่อมาได้มีการตราพระราชบัญญัติการจัดทำยุทธศาสตร์ชาติ พ.ศ. ๒๕๖๐

#### วิสัยทัศน์

วิสัยทัศน์ประเทศคือ “ประเทศมีความมั่นคง มั่งคั่ง ยั่งยืน เป็นประเทศที่พัฒนาแล้ว ด้วยการพัฒนาตามหลักปรัชญาของเศรษฐกิจพอเพียง” โดยมีเป้าหมายการพัฒนาประเทศ คือ “ประเทศชาติมั่นคง ประชาชนมีความสุข เศรษฐกิจพัฒนาอย่างต่อเนื่อง สังคมเป็นธรรม ฐานทรัพยากรธรรมชาติยั่งยืน”



#### ยุทธศาสตร์ชาติระยะ ๒๐ ปี

การพัฒนาประเทศในช่วงระยะเวลาของยุทธศาสตร์ชาติ จะมุ่งเน้นการสร้างสมดุลระหว่างการพัฒนาเศรษฐกิจ สังคม และสิ่งแวดล้อม ประกอบด้วย ๖ ยุทธศาสตร์ ได้แก่

**๑. ยุทธศาสตร์ชาติด้านความมั่นคง** มีเป้าหมายการพัฒนาที่สำคัญ คือ ประชาชนอยู่ดี กินดี มีความสุข บ้านเมืองมีความมั่นคงในทุกมิติ และทุกระดับ กองทัพ หน่วยงานด้านความมั่นคง ภาครัฐ เอกชน และภาคประชาชน มีความพร้อมในการป้องกันและแก้ไขปัญหาความมั่นคง ประเทศไทยมีบทบาทด้านความมั่นคงเป็นที่ชื่นชมและได้รับการยอมรับโดยประชาคมระหว่างประเทศ และการบริหารจัดการความมั่นคงมีผลสำเร็จที่เป็นรูปธรรมอย่างมีประสิทธิภาพ โดยประเด็นยุทธศาสตร์ชาติด้านความมั่นคง ประกอบด้วย ๕ ประเด็น ได้แก่

๑.๑ การรักษาความสงบภายในประเทศ เพื่อสร้างเสริมความสงบเรียบร้อยและสันติสุขให้เกิดขึ้นกับประเทศชาติ บ้านเมือง โดย (๑) การพัฒนาและเสริมสร้างคนในทุกภาคส่วนให้มีความเข้มแข็ง มีความพร้อม ตระหนักในเรื่องความมั่นคง และมีส่วนร่วมในการแก้ไขปัญหา (๒) การพัฒนาและเสริมสร้างความจงรักภักดีต่อสถาบันหลักของชาติ (๓) การพัฒนาและเสริมสร้างการเมืองในระบอบประชาธิปไตยอันมีพระมหากษัตริย์ทรงเป็นประมุข ที่มีเสถียรภาพและมีธรรมาภิบาล เห็นแก่ประโยชน์ของประเทศชาติมากกว่าประโยชน์ส่วนตน และ (๔) การพัฒนาและเสริมสร้างกลไกที่สามารถป้องกันและขจัดสาเหตุของประเด็นปัญหาความมั่นคงที่สำคัญ

๑.๒ การป้องกันและแก้ไขปัญหาที่มีผลกระทบต่อความมั่นคง เพื่อแก้ไขปัญหาเดิม และป้องกันไม่ให้เกิดปัญหาใหม่เกิดขึ้น โดย (๑) การแก้ไขปัญหาความมั่นคงในปัจจุบัน (๒) การติดตาม เฝ้าระวัง ป้องกัน และแก้ไขปัญหาที่อาจอุบัติขึ้นใหม่ (๓) การสร้างความปลอดภัยและความสันติสุขอย่างถาวรในพื้นที่จังหวัดชายแดนภาคใต้ และ (๔) การรักษาความมั่นคงและผลประโยชน์ทางทรัพยากรธรรมชาติและสิ่งแวดล้อมทั้งทางบกและทางทะเล



๑.๓ การพัฒนาศักยภาพของประเทศให้พร้อมเผชิญภัยคุกคามที่กระทบต่อความมั่นคงของชาติเพื่อยกระดับขีดความสามารถของกองทัพและหน่วยงานด้านความมั่นคง โดย (๑) การพัฒนาระบบงานข่าวกรองแห่งชาติแบบบูรณาการอย่างมีประสิทธิภาพ (๒) การพัฒนาและฝึกพลั้งอำนาจแห่งชาติ กองทัพและหน่วยงานความมั่นคง รวมทั้งภาครัฐและภาคประชาชนให้พร้อมป้องกันและรักษาอธิปไตยของประเทศ และเผชิญภัยคุกคามได้ทุกมิติ ทุกรูปแบบและทุกระดับ และ (๓) การพัฒนาระบบเตรียมพร้อมแห่งชาติและการบริหารจัดการภัยคุกคามให้มีประสิทธิภาพ

๑.๔ การบูรณาการความร่วมมือด้านความมั่นคงกับอาเซียนและนานาชาติรวมถึงองค์กรภาครัฐและที่มีใช้ภาครัฐเพื่อสร้างเสริมความสงบสุข สันติสุข ความมั่นคงและความเจริญ ก้าวหน้า ให้กับประเทศชาติ ภูมิภาค และโลก อย่างยั่งยืน โดย (๑) การเสริมสร้างและรักษาคุณลักษณะแวดล้อมระหว่างประเทศ (๒) การเสริมสร้างและดำรงไว้ซึ่งสันติภาพและความมั่นคงของภูมิภาค และ (๓) การร่วมมือทางการพัฒนากับประเทศเพื่อนบ้าน ภูมิภาค โลก รวมถึงองค์กรภาครัฐและที่มีใช้ภาครัฐ

๑.๕ การพัฒนากลไกการบริหารจัดการความมั่นคงแบบองค์รวม เพื่อให้กลไกสำคัญต่าง ๆ ทำงานได้อย่างมีประสิทธิภาพ มีการใช้หลักธรรมาภิบาล และการบังคับใช้กฎหมายอย่างเคร่งครัด โดย (๑) การพัฒนากลไกให้พร้อมสำหรับการติดตามเฝ้าระวัง แจ้งเตือน ป้องกัน และแก้ไขปัญหาคความมั่นคงแบบองค์รวมอย่างเป็นรูปธรรม (๒) การบริหารจัดการความมั่นคงให้เอื้ออำนวยต่อการพัฒนาประเทศในมิติอื่น ๆ และ (๓) การพัฒนากลไกและองค์กรขับเคลื่อนยุทธศาสตร์ชาติด้านความมั่นคง

**๒. ยุทธศาสตร์ชาติด้านการสร้างความสามารถในการแข่งขัน** มีเป้าหมายการพัฒนาที่มุ่งเน้นให้ประเทศไทยเป็นประเทศที่พัฒนาแล้ว เศรษฐกิจเติบโตอย่างมีเสถียรภาพและยั่งยืน และมีขีดความสามารถในการแข่งขันสูงขึ้น โดยประเด็นยุทธศาสตร์ชาติด้านการสร้างความสามารถในการแข่งขัน ประกอบด้วย ๕ ประเด็น ได้แก่

๒.๑ การเกษตรสร้างมูลค่า ให้ความสำคัญกับการเพิ่มผลผลิตการผลิตทั้งเชิงปริมาณและมูลค่า และความหลากหลายของสินค้าเกษตร ประกอบด้วย (๑) เกษตรอัตลักษณ์พื้นถิ่น (๒) เกษตรปลอดภัย (๓) เกษตรชีวภาพ (๔) เกษตรแปรรูป และ (๕) เกษตรอัจฉริยะ

๒.๒ อุตสาหกรรมและบริการแห่งอนาคต โดยสร้างอุตสาหกรรมและบริการแห่งอนาคตที่ขับเคลื่อนประเทศไทยไปสู่ประเทศที่พัฒนาแล้วด้วยนวัตกรรมและเทคโนโลยีแห่งอนาคต ประกอบด้วย (๑) อุตสาหกรรมชีวภาพ (๒) อุตสาหกรรมและบริการการแพทย์ครบวงจร (๓) อุตสาหกรรมและบริการดิจิทัล ข้อมูล และปัญญาประดิษฐ์ (๔) อุตสาหกรรมและบริการขนส่ง และโลจิสติกส์ และ (๕) อุตสาหกรรมความมั่นคงของประเทศ

๒.๓ สร้างความหลากหลายด้านการท่องเที่ยว โดยการรักษาการเป็นจุดหมายปลายทางที่สำคัญของการท่องเที่ยวระดับโลกที่ตั้งจุดมุ่งหมายทุกระดับและเพิ่มสัดส่วนของนักท่องเที่ยวที่มีคุณภาพสูง ประกอบด้วย (๑) ท่องเที่ยวเชิงสร้างสรรค์และวัฒนธรรม (๒) ท่องเที่ยวเชิงธุรกิจ (๓) ท่องเที่ยวเชิงสุขภาพความงามและแพทย์แผนไทย (๔) ท่องเที่ยวสำราญทางน้ำ และ (๕) ท่องเที่ยวเชื่อมโยงภูมิภาค

๒.๔ โครงสร้างพื้นฐาน เชื่อมไทย เชื่อมโลก ครอบคลุมถึงโครงสร้างพื้นฐานทางกายภาพในด้านโครงข่ายคมนาคมพื้นที่และเมือง รวมถึงเทคโนโลยีตลอดจนโครงสร้างพื้นฐานทางเศรษฐกิจ โดย (๑) เชื่อมโยงโครงข่ายคมนาคมไร้รอยต่อ (๒) สร้างและพัฒนาเขตเศรษฐกิจพิเศษ (๓) เพิ่มพื้นที่และเมืองเศรษฐกิจ (๔) พัฒนาโครงสร้างพื้นฐานเทคโนโลยีสมัยใหม่ และ (๕) รักษาและเสริมสร้างเสถียรภาพทางเศรษฐกิจมหภาค

๒.๕ พัฒนาเศรษฐกิจบนพื้นฐานผู้ประกอบการยุคใหม่ สร้างและพัฒนาผู้ประกอบการยุคใหม่ที่มีทักษะและจิตวิญญาณของการเป็นผู้ประกอบการ ที่มีความสามารถในการแข่งขันและมีอัตลักษณ์ชัดเจน โดย (๑) สร้างผู้ประกอบการอัจฉริยะ (๒) สร้างโอกาสเข้าถึงบริการทางการเงิน (๓) สร้างโอกาสเข้าถึงตลาด (๔) สร้างโอกาสเข้าถึงข้อมูล และ (๕) ปรับบทบาทและโอกาสการเข้าถึงบริการภาครัฐ

**๓. ยุทธศาสตร์ชาติด้านการพัฒนาและเสริมสร้างศักยภาพทรัพยากรมนุษย์** มีเป้าหมายการพัฒนาที่สำคัญเพื่อให้คนไทยเป็นคนดี คนเก่ง มีคุณภาพ พร้อมสำหรับวิถีชีวิตในศตวรรษที่ ๒๑ สังคมมีสภาพแวดล้อมที่เอื้อและสนับสนุนต่อการพัฒนาคนตลอดช่วงชีวิต ประกอบด้วย ๗ ประเด็น ได้แก่

๓.๑ การปรับเปลี่ยนค่านิยมและวัฒนธรรม มุ่งเน้นให้สถาบันทางสังคมร่วมปลูกฝังค่านิยมและวัฒนธรรมที่พึงประสงค์ โดย (๑) การปลูกฝังค่านิยมและวัฒนธรรมผ่านการเลี้ยงดูในครอบครัว (๒) การบูรณาการเรื่องความซื่อสัตย์ วินัย คุณธรรม จริยธรรม ในการจัดการเรียนการสอนในสถานศึกษา (๓) การสร้างความเข้มแข็ง ในสถาบันทางศาสนา (๔) การปลูกฝังค่านิยมและวัฒนธรรมโดยใช้ชุมชนเป็นฐาน (๕) การสร้างค่านิยมและวัฒนธรรมที่พึงประสงค์จากภาคธุรกิจ (๖) การใช้สื่อและสื่อสารมวลชนในการปลูกฝังค่านิยมและวัฒนธรรมของคนในสังคม และ (๗) การส่งเสริมให้คนไทยมีจิตสาธารณะและมีความรับผิดชอบต่อส่วนรวม

๓.๒ การพัฒนาศักยภาพคนตลอดช่วงชีวิต มุ่งเน้นการพัฒนาคนเชิงคุณภาพในทุกช่วงวัย ประกอบด้วย (๑) ช่วงการตั้งครุฑ/ปฐมวัย เน้นการเตรียมความพร้อมให้แก่พ่อแม่ก่อนการตั้งครุฑ (๒) ช่วงวัยเรียน/วัยรุ่น ปลูกฝังความเป็นคนดี มีวินัยพัฒนาทักษะการเรียนรู้ที่สอดคล้องกับศตวรรษที่ ๒๑ (๓) ช่วงวัยแรงงาน ยกระดับศักยภาพ ทักษะและสมรรถนะแรงงานสอดคล้อง กับความต้องการของตลาด และ (๔) ช่วงวัยผู้สูงอายุ ส่งเสริมให้ผู้สูงอายุเป็นพลังในการขับเคลื่อนประเทศ

๓.๓ ปฏิรูปกระบวนการเรียนรู้ที่ตอบสนองต่อการเปลี่ยนแปลง ในศตวรรษที่ ๒๑ มุ่งเน้นผู้เรียนให้มีทักษะการ เรียนรู้และมีใจใฝ่เรียนรู้ตลอดเวลา โดย (๑) การปรับเปลี่ยนระบบการเรียนรู้ให้เอื้อต่อการพัฒนาทักษะสำหรับศตวรรษที่ ๒๑ (๒) การเปลี่ยนโฉมบทบาท “ครู” ให้เป็นครูยุคใหม่ (๓) การเพิ่มประสิทธิภาพระบบบริหาร จัดการศึกษาในทุกระดับ ทุกประเภท (๔) การพัฒนาระบบการเรียนรู้ตลอดชีวิต (๕) การสร้างความตื่นตัวให้คนไทยตระหนักถึงบทบาท ความรับผิดชอบ และการวางตำแหน่ง ของประเทศไทยในภูมิภาคเอเชียอาคเนย์และประชาคมโลก (๖) การวางพื้นฐานระบบรองรับการเรียนรู้โดยใช้ดิจิทัลแพลตฟอร์ม และ (๗) การสร้างระบบการศึกษาเพื่อเป็นเลิศทางวิชาการระดับนานาชาติ

๓.๔ การตระหนักถึงพหุปัญญาของมนุษย์ที่หลากหลาย โดย (๑) การพัฒนาและส่งเสริมพหุปัญญาผ่านครอบครัว ระบบสถานศึกษา สภาพแวดล้อม รวมทั้งสื่อตั้งแต่ระดับปฐมวัย (๒) การสร้างเส้นทางอาชีพ สภาพแวดล้อมการทำงาน และระบบ สนับสนุน ที่เหมาะสมสำหรับผู้มีความสามารถพิเศษผ่านกลไกต่างๆ และ (๓) การดึงดูดกลุ่มผู้เชี่ยวชาญต่างชาติและคนไทยที่มี ความสามารถในต่างประเทศให้มาสร้างและพัฒนาเทคโนโลยีและนวัตกรรมให้กับประเทศ

๓.๕ การเสริมสร้างให้คนไทยมีสุขภาวะที่ดี ครอบคลุมทั้งด้านกาย ใจ สติปัญญา และสังคม โดย (๑) การสร้างความ รอบรู้ด้านสุขภาวะ (๒) การป้องกันและควบคุมปัจจัยเสี่ยงที่คุกคามสุขภาวะ (๓) การสร้างสภาพแวดล้อมที่เอื้อต่อการมีสุขภาวะที่ดี (๔) การพัฒนาระบบบริการสุขภาพที่ทันสมัยสนับสนุนการสร้างสุขภาวะที่ดี และ (๕) การส่งเสริมให้ชุมชนเป็นฐานในการสร้างสุขภาวะที่ดี ในทุกพื้นที่

๓.๖ การสร้างสภาพแวดล้อมที่เอื้อต่อการพัฒนาและเสริมสร้างศักยภาพทรัพยากรมนุษย์โดย (๑) การสร้างความ อยู่ดีมีสุขของครอบครัวไทย (๒) การส่งเสริมบทบาทการมีส่วนร่วมของภาครัฐ ภาคเอกชน องค์กรปกครองส่วนท้องถิ่น ครอบครัวและ ชุมชนในการพัฒนาทรัพยากรมนุษย์ (๓) การปลูกฝังและพัฒนาทักษะนอกห้องเรียน และ (๔) การพัฒนาระบบฐานข้อมูลเพื่อการ พัฒนาทรัพยากรมนุษย์

๓.๗ การเสริมสร้างศักยภาพการกีฬาในการสร้างคุณค่าทางสังคมและพัฒนาประเทศโดย (๑) การส่งเสริมการออก กำลังกาย และกีฬาขั้นพื้นฐานให้กลายเป็นวิถีชีวิต (๒) การส่งเสริมให้ประชาชนมีส่วนร่วมในกิจกรรมออกกำลังกาย กีฬาและ นันทนาการ (๓) การส่งเสริมการกีฬาเพื่อพัฒนาสู่ระดับอาชีพ และ (๔) การพัฒนาบุคลากรด้านการกีฬาและนันทนาการเพื่อรองรับการ เติบโตของอุตสาหกรรมกีฬา

**๔. ยุทธศาสตร์ชาติด้านการสร้างโอกาสและความเสมอภาคทางสังคม** มีเป้าหมายการพัฒนาที่สำคัญเพื่อสร้างความ เป็นธรรม และลดความเหลื่อมล้ำในทุกมิติ กระจายศูนย์กลางความเจริญทางเศรษฐกิจและสังคมเพิ่มโอกาสให้ทุกภาคส่วนเข้ามาเป็น กำลังของการพัฒนาประเทศในทุกระดับเพื่อความเสมอภาค และเพิ่มขีดความสามารถของชุมชนท้องถิ่นในการพัฒนา การพึ่งตนเอง และการจัดการตนเองเพื่อสร้างสังคมคุณภาพประกอบด้วย ๔ ประเด็น ได้แก่

๔.๑ การลดความเหลื่อมล้ำ สร้างความเป็นธรรมในทุกมิติ โดย (๑) ปรับโครงสร้างเศรษฐกิจฐานราก (๒) ปฏิรูประบบภาษีและการคุ้มครองผู้บริโภค (๓) กระจายการถือครองที่ดินและการเข้าถึงทรัพยากร (๔) เพิ่มผลิตภาพและคุ้มครอง แรงงานไทยให้เป็นแรงงานฝีมือที่มีคุณภาพและความริเริ่มสร้างสรรค์ มีความปลอดภัยในการทำงาน (๕) สร้างหลักประกันทางสังคมที่ ครอบคลุมและเหมาะสมกับคนทุกช่วงวัย ทุกเพศภาวะและทุกกลุ่ม (๖) ลงทุนทางสังคมแบบมุ่งเป้าเพื่อช่วยเหลือกลุ่มคนยากจนและ กลุ่มผู้ด้อยโอกาสโดยตรง (๗) สร้างความเป็นธรรมในการเข้าถึงบริการสาธารณสุขและการศึกษา โดยเฉพาะสำหรับผู้มีรายได้น้อยและ กลุ่มผู้ด้อยโอกาส และ (๘) สร้างความเป็นธรรมในการเข้าถึงกระบวนการยุติธรรมอย่างทั่วถึง

๔.๒ การกระจายศูนย์กลางความเจริญทางเศรษฐกิจ สังคมและเทคโนโลยี โดย (๑) พัฒนาศูนย์กลางความเจริญ ทางเศรษฐกิจ สังคมและเทคโนโลยีในภูมิภาค (๒) กำหนดแผนพัฒนาเศรษฐกิจและสังคมของ แต่ละกลุ่มจังหวัดในมิติต่าง ๆ (๓) จัดระบบเมืองที่เอื้อต่อการสร้างชีวิตและสังคมที่มีคุณภาพและปลอดภัยให้สามารถตอบสนองต่อสังคมสูงวัยและแนวโน้มของการ ขยายตัวของเมืองในอนาคต (๔) ปรับโครงสร้างและแก้ไขกฎหมายระเบียบบริหารราชการแผ่นดิน เพื่อวางระบบและกลไกการ บริหารงานในระดับภาค กลุ่มจังหวัด (๕) สนับสนุนการพัฒนาพื้นที่บนฐานข้อมูลความรู้ เทคโนโลยีและนวัตกรรม และ (๖) การพัฒนา กำลังแรงงานในพื้นที่

๔.๓ การเสริมสร้างพลังทางสังคม โดย (๑) สร้างสังคมเข้มแข็งที่แบ่งปันไม่ทอดทิ้งกัน และมีคุณธรรม โดยสนับสนุนการรวมตัวและดึงพลังของภาคส่วนต่าง ๆ (๒) การรองรับสังคมสูงวัยอย่างมีคุณภาพ (๓) สนับสนุนความร่วมมือระหว่าง ภาครัฐภาคเอกชน ภาควิชาการ ภาคประชาสังคมและภาคประชาชน (๔) ส่งเสริมความเสมอภาคทางเพศและบทบาทของสตรีในการ

สร้างสรรค์สังคม (๕) สนับสนุนการพัฒนาทุนทางสังคม และวัฒนธรรม และ (๖) สนับสนุนการพัฒนาเทคโนโลยีสารสนเทศและสื่อสร้างสรรค์ เพื่อรองรับสังคมยุคดิจิทัล

๔.๔ การเพิ่มขีดความสามารถของชุมชนท้องถิ่นในการพัฒนา การพึ่งตนเองและการจัดการตนเอง โดย (๑) ส่งเสริมการปรับพฤติกรรมในระดับครัวเรือนให้มีความสามารถในการจัดการวางแผนชีวิต สุขภาพ ครอบครัว การเงินและอาชีพ (๒) เสริมสร้างศักยภาพของชุมชนในการพึ่งตนเองและการพึ่งพากันเอง (๓) สร้างการมีส่วนร่วมของภาคส่วนต่าง ๆ เพื่อสร้างประชาธิปไตยชุมชน และ (๔) สร้างภูมิคุ้มกันทางปัญญาให้กับชุมชน

**๕. ยุทธศาสตร์ชาติด้านการสร้างการเติบโตบนคุณภาพชีวิตที่เป็นมิตรต่อสิ่งแวดล้อม** มีเป้าหมายการพัฒนาที่สำคัญเพื่ออนุรักษ์และรักษาทรัพยากรธรรมชาติ สิ่งแวดล้อม และวัฒนธรรม ให้คนรุ่นต่อไปได้ใช้อย่างยั่งยืน มีสมดุล การฟื้นฟูและสร้างใหม่ฐานทรัพยากรธรรมชาติและสิ่งแวดล้อมเพื่อลดผลกระทบทางลบจากการพัฒนาสังคมเศรษฐกิจของประเทศ การใช้ประโยชน์และสร้างการเติบโตบนฐานทรัพยากรธรรมชาติและสิ่งแวดล้อมให้สมดุลภายในขีดความสามารถของระบบนิเวศ การยกระดับกระบวนการตัดสินใจเพื่อกำหนดอนาคตประเทศด้านทรัพยากรธรรมชาติและสิ่งแวดล้อม และวัฒนธรรมบนหลักของการมีส่วนร่วม และธรรมาภิบาล โดยประเด็นยุทธศาสตร์ชาติด้านการสร้างการเติบโตบนคุณภาพชีวิตที่เป็นมิตรต่อสิ่งแวดล้อม ประกอบด้วย ๖ ประเด็น ได้แก่

๕.๑ สร้างการเติบโตอย่างยั่งยืนบนสังคมเศรษฐกิจสีเขียว โดย (๑) เพิ่มมูลค่าของเศรษฐกิจฐานชีวภาพให้สอดคล้องกับยุทธศาสตร์ด้านการสร้างความสามารถในการแข่งขัน (๒) อนุรักษ์และฟื้นฟูความหลากหลายทางชีวภาพในและนอกถิ่นกำเนิด (๓) อนุรักษ์และฟื้นฟูแม่น้ำลำคลองและแหล่งน้ำธรรมชาติทั่วประเทศ (๔) รักษาและเพิ่มพื้นที่สีเขียวที่เป็นมิตรกับสิ่งแวดล้อม และ (๕) ส่งเสริมการบริโภคและการผลิตที่ยั่งยืน

๕.๒ สร้างการเติบโตอย่างยั่งยืนบนสังคมเศรษฐกิจภาคทะเล โดย (๑) เพิ่มมูลค่าของเศรษฐกิจฐานชีวภาพทางทะเล (๒) ปรับปรุง ฟื้นฟู และสร้างใหม่ทรัพยากรทางทะเลและชายฝั่งทั้งระบบ (๓) ฟื้นฟูชายหาดที่เป็นแหล่งท่องเที่ยว ชายฝั่งทะเลได้รับการป้องกันและแก้ไขทั้งระบบ และมีนโยบายการจัดการชายฝั่งแบบบูรณาการ อย่างเป็นองค์รวม และ (๔) พัฒนาและเพิ่มสัดส่วนกิจกรรมทางทะเลที่เป็นมิตรต่อสิ่งแวดล้อม

๕.๓ สร้างการเติบโตอย่างยั่งยืนบนสังคมเศรษฐกิจที่เป็นมิตรต่อสภาพภูมิอากาศ โดย (๑) ลดการปล่อยก๊าซเรือนกระจก (๒) มีการปรับตัวเพื่อลดความเสี่ยง และเสียหายจากภัยธรรมชาติและผลกระทบที่เกี่ยวข้องกับการเปลี่ยนแปลงสภาพภูมิอากาศ (๓) มุ่งเป้าสู่การลงทุนที่เป็นมิตรต่อสภาพภูมิอากาศในการพัฒนาโครงสร้างพื้นฐานของภาครัฐและภาคเอกชน และ (๔) พัฒนาและสร้างระบบรับมือปรับตัวต่อโรคอุบัติใหม่และโรคอุบัติซ้ำที่เกิดจากการเปลี่ยนแปลงภูมิอากาศ

๕.๔ พัฒนาพื้นที่เมือง ชนบท เกษตรกรรมและอุตสาหกรรมเชิงนิเวศ มุ่งเน้นความเป็นเมืองที่เติบโตอย่างต่อเนื่อง โดย (๑) จัดทำแผนผังภูมิเนเวศเพื่อการพัฒนาเมือง ชนบท พื้นที่เกษตรกรรมและอุตสาหกรรม รวมถึงพื้นที่อนุรักษ์ตามศักยภาพและความเหมาะสมทางภูมิเนเวศอย่างเป็นเอกภาพ (๒) พัฒนาพื้นที่เมือง ชนบทเกษตรกรรม และ อุตสาหกรรมเชิงนิเวศที่มีการบริหารจัดการตามแผนผังภูมิเนเวศอย่างยั่งยืน (๓) จัดการมลพิษที่มีผลกระทบต่อสิ่งแวดล้อม และสารเคมีในภาคเกษตรทั้งระบบ ให้เป็นไปตามมาตรฐานสากลและค่ามาตรฐานสากล (๔) สวงรักษา อนุรักษ์ ฟื้นฟู และพัฒนาทรัพยากรธรรมชาติ มรดกทางสถาปัตยกรรมและศิลปวัฒนธรรม อัตลักษณ์ และวิถีชีวิตพื้นถิ่นบนฐานธรรมชาติและฐานวัฒนธรรมอย่างยั่งยืน (๕) พัฒนาเครือข่ายองค์กรพัฒนาเมืองและชุมชน รวมทั้งกลุ่มอาสาสมัคร ด้วยกลไกการมีส่วนร่วมของทุกภาคส่วนในท้องถิ่น และ (๖) เสริมสร้างระบบสาธารณสุขและอนามัยสิ่งแวดล้อมและยกระดับความสามารถในการป้องกันโรคอุบัติใหม่และอุบัติซ้ำ

๕.๕ พัฒนาความมั่นคงทางน้ำ พลังงาน และเกษตรที่เป็นมิตรต่อสิ่งแวดล้อม โดย (๑) พัฒนาการจัดการน้ำเชิงลุ่มน้ำทั้งระบบเพื่อเพิ่มความมั่นคงด้านน้ำของประเทศ (๒) เพิ่มผลิตภาพของน้ำทั้งระบบในการใช้น้ำอย่างประหยัด รู้คุณค่า และสร้างมูลค่าเพิ่มจากการใช้น้ำให้ทัดเทียมกับระดับสากล (๓) พัฒนาความมั่นคงพลังงานของประเทศและส่งเสริมการใช้พลังงานที่เป็นมิตรต่อสิ่งแวดล้อม (๔) เพิ่มประสิทธิภาพการใช้พลังงานโดยลดความเข้มข้นของการใช้พลังงาน และ (๕) พัฒนาความมั่นคงด้านการเกษตรและอาหารของประเทศและชุมชนในมิติปริมาณ คุณภาพ ราคาและการเข้าถึงอาหาร

๕.๖ ยกระดับกระบวนการตัดสินใจเพื่อกำหนดอนาคตประเทศ โดย (๑) ส่งเสริมคุณลักษณะและพฤติกรรมที่พึงประสงค์ด้านสิ่งแวดล้อมและคุณภาพชีวิตที่ดีของคนไทย (๒) พัฒนาเครื่องมือ กลไกและระบบยุติธรรม และระบบประชาธิปไตยสิ่งแวดล้อม (๓) จัดโครงสร้างเชิงสถาบันเพื่อจัดการประเด็นร่วม ด้านการบริหารจัดการทรัพยากรธรรมชาติและสิ่งแวดล้อมที่สำคัญ และ (๔) พัฒนาและดำเนินโครงการที่ยกระดับกระบวนการตัดสินใจเพื่อกำหนดอนาคตประเทศ ด้านทรัพยากรธรรมชาติและสิ่งแวดล้อมและวัฒนธรรมบนหลักของการมีส่วนร่วมและธรรมาภิบาล

๖. ยุทธศาสตร์ชาติด้านการปรับสมดุล และพัฒนาระบบบริหารจัดการภาครัฐ มีเป้าหมายการพัฒนาที่สำคัญ เพื่อให้ภาครัฐมีวัฒนธรรมการทำงานที่มุ่งผลสัมฤทธิ์และผลประโยชน์ส่วนรวม ตอบสนองความต้องการของประชาชนได้อย่างสะดวก รวดเร็ว โปร่งใส โดยภาครัฐมีขนาดเล็กลง พร้อมปรับตัวให้ทันต่อการเปลี่ยนแปลง มีความโปร่งใส ปลอดภัย ยุติธรรม และประพฤติมิชอบ กระบวนการยุติธรรมเป็นไปเพื่อประโยชน์ต่อส่วนรวมของประเทศ ประกอบด้วย ๘ ประเด็น ได้แก่

๖.๑ ภาครัฐที่ยึดประชาชนเป็นศูนย์กลาง ตอบสนองความต้องการ และให้บริการอย่างสะดวก รวดเร็ว โปร่งใส โดย (๑) การให้บริการสาธารณะของภาครัฐได้มาตรฐานสากล และเป็นระดับแนวหน้าของภูมิภาค และ (๒) ภาครัฐมีความเชื่อมโยงในการ ให้บริการสาธารณะต่าง ๆ ผ่านการนำเทคโนโลยีดิจิทัลมาประยุกต์ใช้

๖.๒ ภาครัฐบริหารงานแบบบูรณาการโดยมียุทธศาสตร์ชาติเป็นเป้าหมาย และเชื่อมโยงการพัฒนาในทุกระดับ ทุกประเด็น ทุกภารกิจ และทุกพื้นที่ โดย (๑) ให้อุตสาหกรรมชาติเป็นกลไกขับเคลื่อนการพัฒนาประเทศ (๒) ระบบการเงินการคลัง ประเทศสนับสนุนการขับเคลื่อนยุทธศาสตร์ชาติ และ (๓) ระบบติดตามประเมินผลที่สะท้อนการบรรลุเป้าหมายยุทธศาสตร์ชาติในทุก ระดับ

๖.๓ ภาครัฐมีขนาดเล็กลง เหมาะสมกับภารกิจ ส่งเสริมให้ประชาชนและทุกภาคส่วนมีส่วนร่วมในการพัฒนา ประเทศ โดย (๑) ภาครัฐมีขนาดที่เหมาะสม (๒) ทุกภาคส่วนมีส่วนร่วมในการพัฒนาประเทศ และ (๓) ส่งเสริมการกระจายอำนาจและ สนับสนุนบทบาทชุมชนท้องถิ่นให้องค์กรปกครองส่วนท้องถิ่นเป็นหน่วยงานที่มีสมรรถนะสูง ตั้งอยู่บนหลักธรรมาภิบาล

๖.๔ ภาครัฐมีความทันสมัย โดย (๑) องค์กรภาครัฐมีความยืดหยุ่นเหมาะสมกับบริบทการพัฒนาประเทศ และ (๒) พัฒนาและปรับระบบวิธีการปฏิบัติราชการให้ทันสมัย

๖.๕ บุคลากรภาครัฐเป็นคนดีและเก่ง ยึดหลักคุณธรรม จริยธรรม มีจิตสำนึก มีความสามารถสูง มุ่งมั่น และเป็น มืออาชีพ โดย (๑) ภาครัฐมีการบริหารกำลังคนที่มีความคล่องตัว ยึดระบบคุณธรรม และ (๒) บุคลากรภาครัฐยึดค่านิยมในการทำงาน เพื่อประชาชน มีคุณธรรม และมีการพัฒนาตามเส้นทางความก้าวหน้าในอาชีพ

๖.๖ ภาครัฐมีความโปร่งใส ปลอดภัย ยุติธรรม และประพฤติมิชอบ โดย (๑) ประชาชนและภาคีต่าง ๆ ในสังคมร่วมมือ กันในการป้องกันการทุจริต และประพฤติมิชอบ (๒) บุคลากรภาครัฐยึดมั่นในหลักคุณธรรม จริยธรรมและความซื่อสัตย์สุจริต (๓) การปราบปรามการทุจริตประพฤติมิชอบมีประสิทธิภาพมีความเด็ดขาด เป็นธรรม และตรวจสอบได้ และ (๔) การบริหารจัดการการ ป้องกันและปราบปรามการทุจริตอย่างเป็นระบบแบบบูรณาการ

๖.๗ กฎหมายมีความสอดคล้องเหมาะสมกับบริบทต่าง ๆ และมีเท่าที่จำเป็น โดย (๑) ภาครัฐจัดให้มีกฎหมายที่ สอดคล้อง และเหมาะสมกับบริบทต่าง ๆ ที่เปลี่ยนแปลง (๒) มีกฎหมายเท่าที่จำเป็น และ (๓) การบังคับใช้กฎหมายอย่างมี ประสิทธิภาพ เท่าเทียม มีการเสริมสร้างประสิทธิภาพการใช้กฎหมาย

๖.๘ กระบวนการยุติธรรมเคารพสิทธิมนุษยชนและปฏิบัติต่อประชาชนโดยเสมอภาค โดย (๑) บุคลากรและ หน่วยงานในกระบวนการยุติธรรมเคารพและยึดมั่นในหลักประชาธิปไตย เคารพศักดิ์ศรีความเป็นมนุษย์ที่พึงได้รับการปฏิบัติอย่างเท่า เทียม (๒) ทุกหน่วยงานในกระบวนการยุติธรรมมีบทบาทเชิงรุกร่วมกันในทุกขั้นตอนของการค้นหาความจริง (๓) หน่วยงานใน กระบวนการยุติธรรมทั้งทางแพ่ง อาญา และปกครองมีเป้าหมายและยุทธศาสตร์ร่วมกัน (๔) ส่งเสริมระบบยุติธรรมทางเลือก ระบบ ยุติธรรมชุมชน และการมีส่วนร่วมของประชาชนในกระบวนการยุติธรรม และ (๕) พัฒนามาตรการอื่นแทนโทษทางอาญา



## (๒) แผนพัฒนาเศรษฐกิจและสังคมแห่งชาติ

### ๒.๑ แผนพัฒนาเศรษฐกิจและสังคมแห่งชาติ ฉบับที่ ๑๒ (พ.ศ.๒๕๖๐-๒๕๖๔)

แผนพัฒนาเศรษฐกิจและสังคมแห่งชาติ ฉบับที่ ๑๒ (พ.ศ. ๒๕๖๐-๒๕๖๔) ได้จัดทำขึ้นในช่วงเวลาของการปฏิรูปประเทศและสถานการณ์โลกที่เปลี่ยนแปลงอย่างรวดเร็วและเชื่อมโยงกันใกล้ชิดกันมากขึ้น โดยได้น้อมนำหลัก “ปรัชญาของเศรษฐกิจพอเพียง” มาเป็นปรัชญานำทางในการพัฒนาประเทศต่อเนื่องจากแผนพัฒนาฯ ฉบับที่ ๙-๑๑ เพื่อเสริมสร้างภูมิคุ้มกันและช่วยให้สังคมไทยสามารถยืนหยัดอยู่ได้อย่างมั่นคง เกิดภูมิคุ้มกัน และมีการบริหารจัดการความเสี่ยงอย่างเหมาะสม ส่งผลให้การพัฒนาประเทศสู่ความสมดุลและยั่งยืน ยุทธศาสตร์ในแผนพัฒนาฯ ฉบับที่ ๑๒ มีทั้งหมด ๑๐ ยุทธศาสตร์ โดยมี ๖ ยุทธศาสตร์ตามกรอบยุทธศาสตร์ชาติ ๒๐ ปี และอีก ๔ ยุทธศาสตร์ที่เป็นปัจจัยสนับสนุน ดังนี้

๑. การเสริมสร้างและพัฒนาศักยภาพทุนมนุษย์
๒. ยุทธศาสตร์การสร้างความเป็นธรรมและลดความเหลื่อมล้ำในสังคม
๓. ยุทธศาสตร์การสร้างความเข้มแข็งทางเศรษฐกิจและแข่งขันได้อย่างยั่งยืน
๔. ยุทธศาสตร์การเติบโตที่เป็นมิตรกับสิ่งแวดล้อมเพื่อการพัฒนาที่ยั่งยืน
๕. ยุทธศาสตร์การเสริมสร้างความมั่นคงแห่งชาติเพื่อการพัฒนาประเทศสู่ความมั่งคั่งและยั่งยืน
๖. ยุทธศาสตร์การบริหารจัดการในภาครัฐ การป้องกันการทุจริตประพฤติมิชอบและธรรมาภิบาลในสังคมไทย
๗. ยุทธศาสตร์การพัฒนาโครงสร้างพื้นฐานและระบบโลจิสติกส์
๘. ยุทธศาสตร์การพัฒนาวิทยาศาสตร์ เทคโนโลยี วิจัย และนวัตกรรม
๙. ยุทธศาสตร์การพัฒนาภาค เมือง และพื้นที่เศรษฐกิจ
๑๐. ยุทธศาสตร์การต่างประเทศ ประเทศเพื่อนบ้าน และภูมิภาค



## 6-6-4 ยุทธศาสตร์ชาติ 20 ปี สู่ยุทธศาสตร์ของแผนพัฒนาฯ ฉบับที่ 12

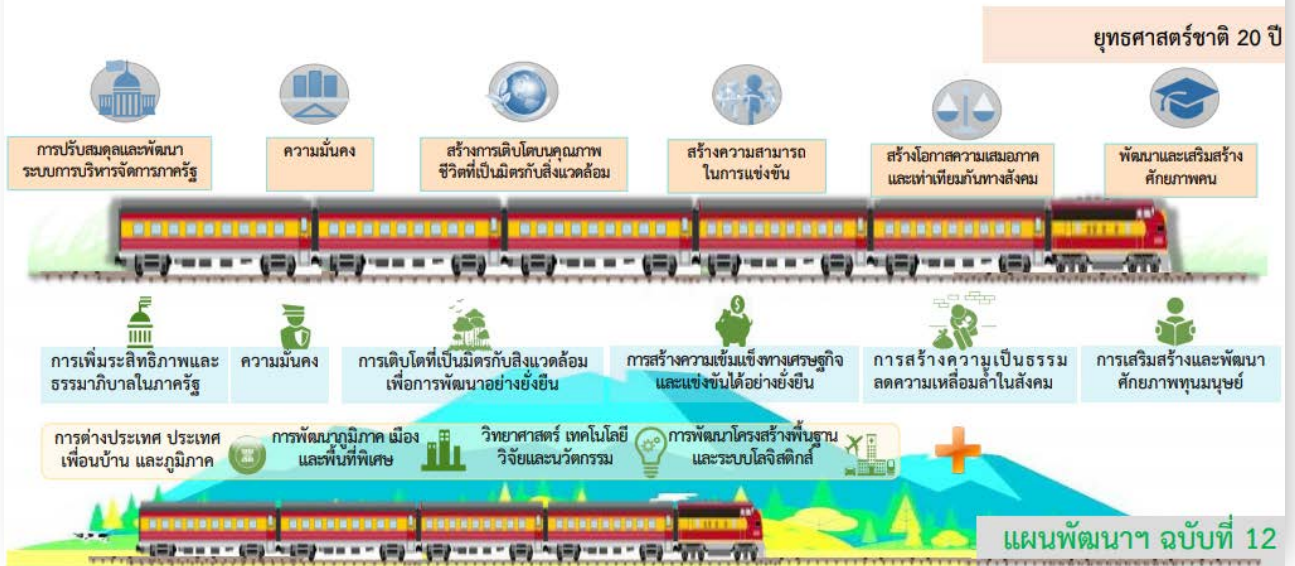

### ๒.๒ กรอบแผนพัฒนาเศรษฐกิจและสังคมแห่งชาติ ฉบับที่ ๑๓ (พ.ศ.๒๕๖๖-๒๕๗๐)

๒.๒.๑ โอกาสและความเสี่ยงของประเทศไทยในระยะแผนพัฒนาฯ ฉบับที่ ๑๓

แผนพัฒนาเศรษฐกิจและสังคมแห่งชาติ ฉบับที่ ๑๓ เป็นแผนพัฒนาฯ ฉบับแรกที่เริ่มต้นกระบวนการยกร่างกรอบแผนภายใต้ยุทธศาสตร์ชาติและจะมีผลในการใช้เป็นกรอบเพื่อกำหนดแผนระดับปฏิบัติการในช่วง ๕ ปีที่สองของยุทธศาสตร์ชาติ ๒๐ ปี ยังคงน้อมนำปรัชญาของเศรษฐกิจพอเพียงมาเป็นหลักปรัชญานำทางในการขับเคลื่อนและวางแผนการพัฒนาประเทศ ให้เกิดประสิทธิผลในการขับเคลื่อนพลวัต การพัฒนาประเทศในมิติต่าง ๆ ไปสู่เป้าหมายตามยุทธศาสตร์ชาติได้อย่างเป็นรูปธรรม และโดยที่ทั่วโลก รวมถึงไทยยังอยู่ในช่วงเวลาที่ต้องเผชิญกับความท้าทายจากภายนอกและภายในประเทศที่มีความผันแปรสูงและมีแนวโน้มจะทวีความรุนแรงมากขึ้นในอนาคต ทั้งที่เป็นผลสืบเนื่องมาจากสถานการณ์แพร่ระบาดของโรคติดเชื้อไวรัสโคโรนา ๒๐๑๙ (โควิด-๑๙) และโครงสร้างในประเทศที่ยังคงมีข้อจำกัดภายในที่รอการปรับปรุงแก้ไขในหลายมิติ การกำหนดทิศทางการพัฒนาประเทศในระยะต่อไปจึงจำเป็นต้องให้ความสำคัญกับการทำความเข้าใจถึงปัจจัยภายนอกและภายใน ตลอดจนการเปลี่ยนแปลงของปัจจัยทั้งหมดที่ส่งผลกระทบต่อและมีอิทธิพลกับโครงสร้างและองค์ภาพของประเทศในทุกมิติ เพื่อนำมาประมวลผลและกำหนดกรอบทิศทางการพัฒนาประเทศที่ควรมุ่งไปในอนาคตให้มีความสอดคล้องกับเป้าหมายการพัฒนาที่ยั่งยืน (Sustainable Development Goals: SDGs) ตลอดจนสามารถนำพาประเทศให้เติบโตต่อไปท่ามกลางความผันแปรที่เกิดขึ้น เพื่อให้ประเทศไทยสามารถสร้างสรรคโอกาสจากความท้าทายภายนอกและสามารถเสริมสร้างความเข้มแข็งจากภายในประเทศให้สามารถเติบโตต่อไปได้อย่างมั่นคง สามารถบรรลุเป้าหมายในระยะ ๒๐ ปี ภายใต้ยุทธศาสตร์ชาติตามกรอบระยะเวลาที่คาดหวัง การวางกรอบทิศทางการพัฒนาประเทศในระยะต่อไปให้สามารถกำหนดแนวทางที่ประเทศจะมุ่งไปเพื่อบรรลุผลในระยะ ๕ ปี ของแผนพัฒนาฯ ซึ่งจะช่วยขับเคลื่อนประเทศไปสู่การบรรลุเป้าหมายระยะยาวภายใต้ยุทธศาสตร์ชาติได้ นั้นจำเป็นที่ประเทศไทยจะต้องให้ความสำคัญกับการเสริมสร้างความสามารถในการบริหารจัดการและรับมือกับความเสี่ยง ตลอดจนสรรคสร้างประโยชน์จากโอกาสที่เกิดขึ้นได้อย่างเหมาะสมและทันท่วงที ซึ่งความเชื่อมโยงระหว่างแนวโน้มการเปลี่ยนแปลงระดับโลก (Megatrends) ตลอดจนผลกระทบและความปกติใหม่ (New Normal) จากสถานการณ์การแพร่ระบาดของโรคโควิด-๑๙ ที่เข้ามากระทบต่อสถานะของการพัฒนาประเทศโดยพิจารณาภายใต้กรอบยุทธศาสตร์ชาติทั้ง ๖ ด้าน นั้นพบว่าแนวโน้มการเปลี่ยนแปลงระดับโลกที่สำคัญซึ่งจะส่งผลทำให้ประเทศไทยจำเป็นต้องมีการพิจารณายกระดับหรือเปลี่ยนแปลงการดำเนินงานไปจากเดิมอย่างมีนัยสำคัญ ดังนี้

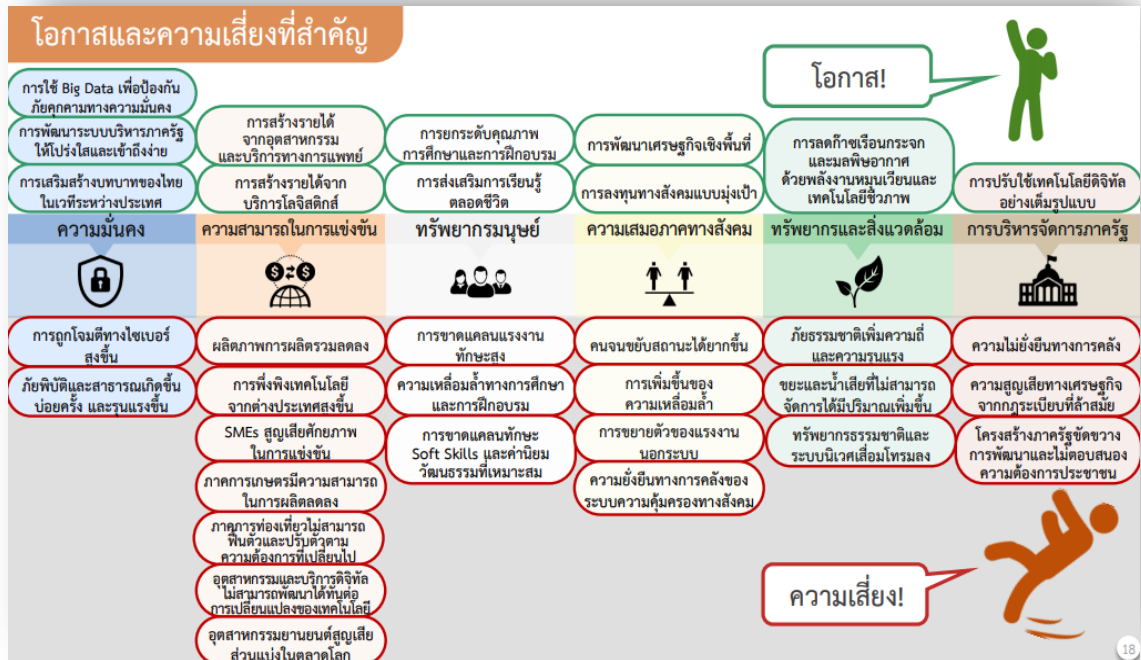

(๑) ความมั่นคง มีความเสี่ยงและโอกาสที่สำคัญ ๕ ประการ

- โอกาสในการใช้เทคโนโลยีและ Big Data เพื่อป้องกันภัยคุกคามทางความมั่นคง
- โอกาสในการพัฒนาระบบการบริหารจัดการภาครัฐเพื่อให้เกิดความโปร่งใสเข้าถึงได้ง่ายและตอบสนอง

ประชาชนได้ดีขึ้น

- ความเสี่ยงจากการถูกโจมตีทางไซเบอร์สูงขึ้น
- ความเสี่ยงจากภัยพิบัติและสาธารณภัย มีแนวโน้มที่จะเกิดขึ้นบ่อยครั้งและรุนแรงมากขึ้น
- โอกาสในเสริมสร้างบทบาทของไทยในเวทีระหว่างประเทศ

(๒) การสร้างความสามารถในการแข่งขัน มีความเสี่ยงและโอกาสที่สำคัญ ๙ ประการ

- ความเสี่ยงที่ผลผลิตการผลิตในภาพรวมจะลดลง การเป็นสังคมสูงวัยจะเป็นปัจจัย

สำคัญที่อาจลดทอนผลิตภาพแรงงานในอนาคต

- ความเสี่ยงที่ไทยต้องพึ่งพิงเทคโนโลยีจากต่างประเทศสูงขึ้น
- ความเสี่ยงที่ SMEs จะยิ่งสูญเสียศักยภาพในการแข่งขัน
- ความเสี่ยงที่ภาคการเกษตรจะมีความสามารถในการผลิตลดลง
- ความเสี่ยงที่ภาคการท่องเที่ยวจะไม่สามารถฟื้นตัวและปรับตัวตามความต้องการที่เปลี่ยนแปลง
- โอกาสในการสร้างรายได้จากอุตสาหกรรมและบริการทางการแพทย์
- ความเสี่ยงที่อุตสาหกรรมและบริการดิจิทัลจะไม่สามารถพัฒนาได้เท่าทันกับการ

เปลี่ยนแปลงของเทคโนโลยี

- โอกาสในการสร้างรายได้จากการให้บริการโลจิสติกส์
- ความเสี่ยงที่อุตสาหกรรมยานยนต์จะสูญเสียส่วนแบ่งในตลาดโลก

(๓) การพัฒนาและเสริมสร้างศักยภาพทรัพยากรมนุษย์ มีความเสี่ยงและโอกาสที่สำคัญ ๕ ประการ

- ความเสี่ยงในการขาดแคลนแรงงานทักษะสูงที่สอดคล้องกับความต้องการของตลาดแรงงานและสามารถทดแทนกับแรงงานที่ลดลง

- โอกาสในการพัฒนาคุณภาพการศึกษาและการฝึกอบรมด้วยเทคโนโลยีและประชากรวัยเรียนที่ลดลง
- ความเหลื่อมล้ำทางการศึกษาและการพัฒนาทักษะ จากความไม่พร้อมทางเทคโนโลยีและความแตกต่างระหว่างพื้นที่

- โอกาสในการส่งเสริมการเรียนรู้ตลอดชีวิต เพื่อพัฒนาทักษะให้เท่าทันความเปลี่ยนแปลงและรองรับกับ

คนทุกช่วงวัย

- ความเสี่ยงในการขาดแคลนทักษะทางพฤติกรรม (Soft Skills) และค่านิยม วัฒนธรรมที่สอดคล้องกับ

การใช้ชีวิตและการทำงานรูปแบบใหม่

(๔) การสร้างโอกาสและความเสมอภาคทางสังคม มีความเสี่ยงและโอกาสที่สำคัญ ๖ ประการ

- ความเสี่ยงที่คนจนจะขยับสถานะได้ยากขึ้น
- ความเสี่ยงต่อการเพิ่มขึ้นของความเหลื่อมล้ำ
- โอกาสในการพัฒนาเศรษฐกิจเชิงพื้นที่
- ความเสี่ยงต่อการขยายตัวของแรงงานนอกระบบ
- ความเสี่ยงต่อความยั่งยืนทางการคลังของระบบความคุ้มครองทางสังคม
- โอกาสในการลงทุนทางสังคมแบบมุ่งเป้า

(๕) การสร้างการเติบโตบนคุณภาพชีวิตที่เป็นมิตรต่อสิ่งแวดล้อม มีความเสี่ยงและโอกาสที่สำคัญ ๔ ประการ

- ความเสี่ยงที่ภัยธรรมชาติมีแนวโน้มเพิ่มความถี่และความรุนแรง
- ความเสี่ยงที่ปริมาณขยะและน้ำเสียที่ไม่สามารถจัดการได้จะมีปริมาณเพิ่มสูงขึ้น
- ความเสี่ยงที่ทรัพยากรธรรมชาติและระบบนิเวศจะเสื่อมโทรมมากขึ้น
- โอกาสในการลดปริมาณการปล่อยก๊าซเรือนกระจกและมลพิษอากาศ

(๖) การปรับสมดุลและพัฒนาาระบบบริหารจัดการภาครัฐ มีความเสี่ยงและโอกาสที่สำคัญ ๔ ประการ

- โอกาสในการนำเทคโนโลยีมาปรับใช้ในภาครัฐอย่างเต็มรูปแบบ
- ความเสี่ยงที่จะเกิดความไม่ยั่งยืนทางการคลัง
- ความเสี่ยงที่จะมีความสูญเสียทางเศรษฐกิจจากกฎระเบียบที่ล้าสมัยเพิ่มสูงขึ้น
- ความเสี่ยงที่โครงสร้างภาครัฐจะยิ่งขัดขวางการพัฒนาและไม่สามารถตอบสนอง

ความต้องการของประชาชน

๒.๒.๑ แนวคิดของกรอบแผนพัฒนาฯ ฉบับที่ ๑๓

(๑) พลิกโฉมประเทศไทย สู่เศรษฐกิจสร้างคุณค่า สังคมเดินหน้าอย่างยั่งยืน

เศรษฐกิจมูลค่าสูงที่เป็นมิตรต่อสิ่งแวดล้อม (High Value-Added Economy) โดยการปรับทิศทางของภาคการผลิตเดิมที่มีความสำคัญ แต่มีความเสี่ยงที่จะสูญเสียความสามารถในการแข่งขันในอนาคตและส่งเสริมภาคการผลิตที่ไทยมีศักยภาพสอดคล้องกับทิศทางการเปลี่ยนแปลงของโลก โดยหมายความว่าประเทศไทยต้องบรรลุให้ได้ภายในระยะเวลา ๕ ปีของแผนพัฒนาฯ ฉบับที่ ๑๓ เพื่อให้เป้าหมายของการมี “เศรษฐกิจมูลค่าสูงที่เป็นมิตรต่อสิ่งแวดล้อม” บังเกิดผลอย่างเป็นรูปธรรม ประกอบด้วย

หมวดหมู่ที่ ๑ ไทยเป็นประเทศชั้นนำด้านสินค้าเกษตรและเกษตรแปรรูปมูลค่าสูง

หมวดหมู่ที่ ๒ ไทยเป็นจุดหมายของการท่องเที่ยวที่เน้นคุณค่าและความยั่งยืน

หมวดหมู่ที่ ๓ ไทยเป็นฐานการผลิตยานยนต์ไฟฟ้าของอาเซียน

หมวดหมู่ที่ ๔ ไทยเป็นศูนย์กลางทางการแพทย์และสุขภาพมูลค่าสูง

หมวดหมู่ที่ ๕ ไทยเป็นประตูการค้าการลงทุนและจุดยุทธศาสตร์ทางโลจิสติกส์ที่สำคัญของภูมิภาค

หมวดหมู่ที่ ๖ ไทยเป็นฐานการผลิตอิเล็กทรอนิกส์อัจฉริยะและบริการดิจิทัลของอาเซียน





## (๒) สังคมแห่งโอกาสและความเสมอภาค (High Opportunity Society)

ประชาชนได้รับความคุ้มครองทางสังคมที่เพียงพอ เหมาะสม ทุกภาคส่วนในสังคมมีส่วนร่วมและได้รับประโยชน์จากการเจริญเติบโตทางเศรษฐกิจอย่างเสมอภาค และประเทศมีความเหลื่อมล้ำลดลงในทุกมิติโดยการใช้เทคโนโลยีฐานข้อมูลสารสนเทศ และดิจิทัลแพลตฟอร์ม เป็นเครื่องมือในการส่งเสริมการแข่งขันที่เปิดกว้างและเป็นธรรมเพื่อลดความเหลื่อมล้ำในเชิงธุรกิจ และผลักดันให้เกิดการเพิ่มผลิตภาพและพัฒนานวัตกรรมอย่างต่อเนื่อง การส่งเสริมกิจกรรมทางเศรษฐกิจและยกระดับคุณภาพบริการสาธารณะในเมืองหลักและท้องถิ่นต่างจังหวัด เพื่อลดความเหลื่อมล้ำในเชิงพื้นที่ ตลอดจนการช่วยเหลือผู้มีรายได้น้อยด้วยโอกาสอย่างตรงกับปัญหาความต้องการ การใช้นโยบายการเงินการคลังเพื่อสนับสนุนการกระจายรายได้ และการจัดความคุ้มครองทางสังคมอย่างมีประสิทธิภาพ เพื่อเพิ่มพลวัตการเลื่อนสถานะทางเศรษฐกิจและสังคม (socioeconomic mobility) โดยหมุดหมายที่ต้องบรรลุในห้วงระยะเวลาของแผนพัฒนาฯ ฉบับที่ ๑๓ เพื่อผลักดันการสร้าง “สังคมแห่งโอกาสและความเสมอภาค” อย่างเป็นรูปธรรมประกอบด้วย

หมุดหมายที่ ๗ ไทยมี SMEs ที่เข้มแข็ง มีศักยภาพสูง และสามารถแข่งขันได้

หมุดหมายที่ ๘ ไทยมีพื้นที่และเมืองหลักของภูมิภาคที่มีความเจริญทางเศรษฐกิจ ทันสมัย และน่าอยู่

หมุดหมายที่ ๙ ไทยมีความยากจนข้ามรุ่นลดลง และคนไทยทุกคนมีความคุ้มครอง ทางสังคมที่

เพียงพอ เหมาะ



## (๓) วิถีชีวิตที่ยั่งยืน (Eco-Friendly Living)

โดยให้ความสำคัญกับการพัฒนาประสิทธิภาพของการบริหารจัดการ ทั้งการจัดการของภาครัฐและบทบาทของภาคส่วนต่างๆ ที่เกี่ยวข้อง รวมถึงการประยุกต์ใช้เทคโนโลยี เพื่อมุ่งจัดการกับปัญหาที่เป็นภัยคุกคามสำคัญทั้งในประเทศไทยและในระดับโลก ซึ่งได้แก่ ปัญหาขยะ มลพิษทางน้ำ มลพิษอากาศ ก๊าซเรือนกระจก และความเสียหายของภัยธรรมชาติอันเนื่องมาจากการเปลี่ยนแปลงของสภาพภูมิอากาศ โดยหมุดหมาย เพื่อผลักดันการสร้าง “วิถีชีวิตที่ยั่งยืน” อย่างเป็นรูปธรรม ประกอบด้วย

หมุดหมายที่ ๑๐ ไทยมีเศรษฐกิจหมุนเวียนและสังคมคาร์บอนต่ำ

หมุดหมายที่ ๑๑ ไทยสามารถลดความเสี่ยงและผลกระทบจากภัยธรรมชาติและการเปลี่ยนแปลงสภาพภูมิอากาศ

## วิถีชีวิตที่ยั่งยืน

ใช้ระบบการจัดการที่มีประสิทธิภาพและเทคโนโลยีเพื่อจัดการกับปัญหาสิ่งแวดล้อม

### 10 ไทยมีเศรษฐกิจหมุนเวียน และสังคมคาร์บอนต่ำ



- ขยะและน้ำเสียได้รับการจัดการที่ถูกต้องและหมุนเวียนกลับไปใช้ประโยชน์มากขึ้น
- พลังงานหมุนเวียนเป็นแหล่งพลังงานหลักสำหรับการผลิตไฟฟ้าของประเทศ
- ผลิตภัณฑ์ที่มาจากวัสดุเหลือใช้และปล่อยคาร์บอนในปริมาณต่ำได้รับการสนับสนุน ทั้งในด้านการพัฒนา นวัตกรรมการผลิต และการจัดซื้อจัดจ้าง

### 11 ไทยสามารถลดความเสี่ยง และผลกระทบจากภัยธรรมชาติและการเปลี่ยนแปลงสภาพภูมิอากาศ



- พื้นที่ที่มีความเสี่ยงภัยสูงได้รับการจัดการให้มีความเสี่ยงที่ลดลง
- ป่าและพื้นที่ชุ่มน้ำได้รับการอนุรักษ์
- ระบบการจัดการภัยในทุกระดับได้รับการปรับปรุงให้มีประสิทธิภาพและศักยภาพที่สูงขึ้น
- เป้าหมายการลดความเสี่ยงจากภัยธรรมชาติและสภาพภูมิอากาศเป็นส่วนหนึ่งของการวางแผนพัฒนาพื้นที่
- ทุกภาคส่วนได้รับการพัฒนาขีดความสามารถในการรับมือกับภัยธรรมชาติ

พัฒนาความสามารถในการรับมือกับภัยธรรมชาติและ การเปลี่ยนแปลงสภาพภูมิอากาศ

### (๔) ปัจจัยสนับสนุนการพลิกโฉมประเทศ (Key Enablers for Thailand's Transformation)

กลไกการพัฒนาทรัพยากรมนุษย์ทั้งระบบการศึกษา และการยกระดับและปรับทักษะแรงงาน ที่มีคุณภาพ ได้มาตรฐาน สอดคล้องกับความต้องการของตลาดแรงงานและโลกยุคใหม่ และส่งเสริมการเคลื่อนย้ายแรงงานไปสู่ภาคการผลิตและบริการที่มีผลิตภาพและมูลค่าสูง และกลไกการบริหารจัดการภาครัฐ ทั้งระเบียบกฎหมาย ระบบงบประมาณ โครงสร้างพื้นฐาน การให้บริการสาธารณะ ตลอดจนการติดตามประเมินผลที่ทันสมัย เท่าทันต่อการเปลี่ยนแปลง ตอบสนองความต้องการได้อย่างมีประสิทธิภาพ และสอดคล้องกับทิศทางการพัฒนาประเทศ โดยหมายความว่าต้องบรรลุในระยะเวลาของแผนพัฒนาฯ ฉบับที่ ๑๓ เพื่อสร้าง “ปัจจัยสนับสนุนการพลิกโฉมประเทศ” ประกอบด้วย

หมวดหมู่ที่ ๑๒ ไทยมีกำลังคนสมรรถนะสูง มุ่งเรียนรู้อย่างต่อเนื่อง ตอบโจทย์การพัฒนาแห่งอนาคต  
 หมวดหมู่ที่ ๑๓ ไทยมีภาครัฐที่มีสมรรถนะสูง

## ปัจจัยสนับสนุนการพลิกโฉมประเทศ

กลไกการพัฒนาทรัพยากรมนุษย์มีประสิทธิภาพ

### 12 ไทยมีกำลังคนสมรรถนะสูง มุ่งเรียนรู้อย่างต่อเนื่อง ตอบโจทย์การพัฒนาแห่งอนาคต



- ระบบศึกษามีคุณภาพ สามารถพัฒนาทักษะสำคัญ และเอื้อต่อการสร้างสังคมแห่งการเรียนรู้ตลอดชีวิต
- สถาบันอุดมศึกษาปรับบทบาท ให้สามารถพัฒนาทุนมนุษย์ในทุกช่วงวัย
- กลไกการพัฒนาที่มีคุณภาพ ทันสมัย ได้มาตรฐาน
- นโยบายการจัดการกำลังคนภายใต้สังคมสูงวัยมีความชัดเจน และระบบฐานข้อมูลการจัดการกำลังคนมีประสิทธิภาพ
- สถาบันทางสังคมเอื้อต่อการพัฒนาทรัพยากรมนุษย์

### 13 ไทยมีภาครัฐที่มีสมรรถนะสูง



- ภาครัฐบูรณาการ เป็นเอกภาพ
- โครงสร้างภาครัฐมีความยืดหยุ่น และมีความยั่งยืนทางการคลัง
- การบริหารงานภาครัฐและการให้บริการสาธารณะปรับปรุงรูปแบบดิจิทัลอย่างเต็มรูปแบบ
- กฎหมาย กฎระเบียบ และมาตรการภาครัฐทันสมัย สนับสนุนการพลิกโฉมประเทศ
- ทุกภาคส่วนมีส่วนร่วมในการพัฒนาและติดตามตรวจสอบการพัฒนาประเทศ

กลไกการบริหารจัดการภาครัฐมีความทันสมัย

### (ก) แผนพัฒนาภาค/แผนพัฒนาภูมิภาค/แผนพัฒนาจังหวัด

#### ก.๑ แผนพัฒนาภาคใต้ชายแดน พ.ศ. ๒๕๖๐-๒๕๖๕

เป้าหมายเชิงยุทธศาสตร์ “เป็นแหล่งผลิตภาคเกษตรและอุตสาหกรรมเกษตรแปรรูปที่สำคัญของประเทศ และเป็นเมืองชายแดนเชื่อมโยงการค้าและการท่องเที่ยวเกี่ยวกับพื้นที่ภาคใต้และการพัฒนาเศรษฐกิจของประเทศมาเลเซียและสิงคโปร์ ชุมชนมีความเข้มแข็งอยู่ร่วมกันอย่างสันติสุขภายใต้สังคมพหุวัฒนธรรม”

#### ยุทธศาสตร์การพัฒนาภาคใต้ชายแดน

๑. พัฒนาอุตสาหกรรมเกษตรและอุตสาหกรรมแปรรูปการเกษตร เพื่อสร้างความมั่นคงให้กับภาคการผลิต ประกอบด้วยแนวทางการพัฒนา ดังนี้

##### ๑) พัฒนาศักยภาพการผลิตภาคเกษตร

๑.๑) เพิ่มประสิทธิภาพการผลิตยางพารา ปาล์มน้ำมัน มะพร้าว และไม้ผล โดยการสนับสนุนการใช้ นวัตกรรมและเทคโนโลยีในการปลูก การบำรุงรักษา พัฒนายางสายพันธุ์ที่เหมาะสมกับพื้นที่ เพื่อเพิ่มผลผลิตเฉลี่ยต่อไร่และลด ต้นทุนการผลิต และการเก็บเกี่ยวผลผลิต รวมทั้งการแปรรูปและเพิ่มมูลค่าผลผลิต

๑.๒) พัฒนาระบบตลาดสินค้าเกษตร พัฒนาระบบตลาดกลางสินค้าเกษตร โดยเฉพาะ ยางพารา ปาล์มน้ำมัน เพื่อเป็น แหล่งอ้างอิงราคา และศูนย์กลางการซื้อขายในพื้นที่ โดยพัฒนาระบบเทคโนโลยีสารสนเทศให้สามารถเชื่อมโยงแหล่งซื้อขายทั้งในและ ต่างประเทศ ส่งเสริมการจำหน่ายสินค้าทั้งระบบ Online และ Offline

๑.๓) ส่งเสริมให้เกษตรกรกรรรายย่อยปรับระบบการผลิตให้สามารถพึ่งพาตนเองได้ ส่งเสริมการทำเกษตรยั่งยืน อาทิ เกษตรทฤษฎีใหม่ เกษตรผสมผสาน เกษตรอินทรีย์ เป็นเกษตรปลอดภัยและเป็นมิตรกับสิ่งแวดล้อม โดยการปลูกพืชที่สอดคล้อง กับศักยภาพของพื้นที่และความต้องการของตลาด ร่วมกับการปลูกพืชเศรษฐกิจหลักของภาค (ยางพาราและปาล์มน้ำมัน) และการทำ ปศุสัตว์ การสร้างเครือข่ายความร่วมมือด้านการผลิต การแปรรูป และการตลาด เพื่อเพิ่มรายได้และลดความเสี่ยงจาก ความผันผวน ด้านราคา รวมทั้งเสริมสร้างความรู้ ในการวางแผนการผลิต และบริหารจัดการฟาร์มอย่างเป็นระบบเพื่อพัฒนาไปสู่การเป็นเกษตรกรมือ อาชีพ (Smart Farmer) และยกระดับเกษตรกรรายย่อยไปสู่ผู้ประกอบการธุรกิจเกษตรมืออาชีพ (Smart Entrepreneur)

๒) ยกระดับอุตสาหกรรมประมง การเพาะเลี้ยงกุ้งและสัตว์น้ำชายฝั่งเพื่อการส่งออกและเป็นมิตรต่อสิ่งแวดล้อมใน พื้นที่จังหวัดปัตตานี และนราธิวาส โดยพัฒนาเพื่อยกระดับศูนย์วิจัยและเพาะเลี้ยงสัตว์น้ำให้เป็นศูนย์กระจายพันธุ์สัตว์น้ำที่มีคุณภาพ ส่งเสริมให้มีการพัฒนาระบบมาตรฐานการจัดการฟาร์ม (Good Agriculture Practice : GAP และ Code of Conduct : CoC) รวมทั้ง กระบวนการผลิตเพื่อเพิ่มประสิทธิภาพ มีสุขอนามัยที่ได้มาตรฐานและเป็นไปตามกฎและกติกาสากล ตลอดจน การพัฒนาระบบตลาด รวมทั้งส่งเสริมการแปรรูปผลิตภัณฑ์อาหารทะเลที่หลากหลายและได้มาตรฐานสามารถสร้างมูลค่าเพิ่มทางการตลาดและเป็นแหล่ง รายได้ที่สำคัญให้กับภาคใต้ได้อย่างยั่งยืน ส่งเสริมผลิตภัณฑ์ที่ตอบสนองต่อตลาดเฉพาะ (Niche Market)

๓) ส่งเสริมการเลี้ยงปศุสัตว์ เพื่อเพิ่มความมั่นคงด้านอาหาร สร้างอาชีพ และเพิ่มรายได้ในจังหวัดยะลา ปัตตานี นราธิวาส โดยการวิจัยพัฒนาปรับปรุงพันธุ์เพื่อเพิ่มปริมาณสัตว์ที่มีพันธุกรรมดี และกระจายสัตว์พันธุ์ดีไปยังเกษตรกร การส่งเสริมและขยายการเลี้ยงไก่เบตง โคเนื้อ และแพะ ให้เพียงพอต่อการบริโภคในพื้นที่ สนับสนุนโรงฆ่าและที่ได้มาตรฐาน ถูกหลักสุขอนามัย และส่งเสริมการแปรรูปผลิตภัณฑ์เพื่อสร้างมูลค่าเพิ่ม อาทิ นมแพะพาสเจอร์ไรส์ ไอศกรีม และเครื่องสำอาง รวมทั้งสนับสนุนการเลี้ยงปศุสัตว์ ที่สอดคล้องกับวิถีชีวิตมุสลิมให้เป็นวัตถุประสงค์สำหรับแปรรูปที่ได้มาตรฐานฮาลาลและ มาตรฐานสากลเพื่อบริโภคในท้องถิ่นและส่งออก

๔) ส่งเสริมให้มีการใช้เทคโนโลยีและนวัตกรรมในการผลิตและบริหารจัดการฟาร์มอย่างเป็นระบบ โดยเฉพาะในกลุ่ม เกษตรกรรุ่นใหม่เพื่อพัฒนาไปสู่การเป็นเกษตรกรมืออาชีพ/เกษตรกรอัจฉริยะ (Smart Farmer) และการส่งเสริมการทำธุรกิจการเกษตร แบบครบวงจร มีการเชื่อมโยงเครือข่ายในรูปแบบคลัสเตอร์ และบริหารจัดการร่วมกันในรูปแบบเกษตรแปลงใหญ่เพื่อลดต้นทุนการ ผลิต และร่วมกันจัดหาปัจจัยการผลิต เครื่องจักรและอุปกรณ์การเกษตรสมัยใหม่ สนับสนุนสร้างและพัฒนาองค์กร สถาบันเกษตรกรและเครือข่ายวิสาหกิจชุมชนหรือสหกรณ์การเกษตรให้มีความเข้มแข็ง ส่งเสริมการวิจัยและพัฒนาเทคโนโลยี และนวัตกรรมเกษตรแห่งอนาคต และเทคโนโลยีดิจิทัล อาทิ เกษตรแม่นยำ เพื่อลดความเสียหายจากภัยพิบัติ และความเสียหายกรณีเกิดโรคระบาด เพื่อเพิ่มประสิทธิภาพการผลิต ในการวางแผนการผลิต และบริหารจัดการฟาร์มอย่างเป็นระบบ เพื่อให้ได้ผลผลิตที่มีคุณภาพตามความต้องการของตลาด และมีผลผลิตที่เป็นมิตรกับสิ่งแวดล้อม ควบคู่กับสนับสนุนการเข้าถึง แหล่งความรู้และแหล่งเงินทุนที่เป็นธรรมและทั่วถึง เพื่อให้มีเงินทุนหมุนเวียนในระบบเศรษฐกิจฐานราก รวมทั้งพัฒนา ผู้ประกอบการและ SMEs ตลอดจนส่งเสริมการพัฒนาธุรกิจ Startup และการพัฒนาความเชื่อมโยงธุรกิจตามแนวประชารัฐ เพื่อเพิ่มประสิทธิภาพและยกระดับสินค้าเกษตรให้ได้มาตรฐานสากล และสามารถแข่งขันในตลาดโลกได้

๕) ส่งเสริมการใช้ประโยชน์จากเทคโนโลยีฐานชีวภาพ และนวัตกรรมเพื่อเพิ่มมูลค่าผลผลิตภาคการเกษตร โดยการส่งเสริมการนำผลการวิจัยด้านเทคโนโลยีชีวภาพเพื่อเพิ่มประสิทธิภาพการผลิต การแปรรูป และการเก็บรักษา อาทิ การใช้เทคโนโลยีฐานชีวภาพในการผลิตภาคเกษตร การใช้เทคโนโลยี ฐานชีวภาพในอุตสาหกรรมแปรรูปอาหาร และส่งเสริมการเชื่อมโยงการพัฒนาเครือข่ายนวัตกรรมและเทคโนโลยีร่วมกับสถาบันการศึกษาเพื่อวิจัยพัฒนาการออกแบบพัฒนาและแปรรูปสินค้าเกษตรโดยการใช้เทคโนโลยีชีวภาพเพื่อรักษาคุณภาพสินค้า รวมทั้งการสร้างผลิตภัณฑ์รูปแบบใหม่ที่หลากหลาย

๖) ส่งเสริมการสร้างตราสินค้า (Brand) ผลผลิตทางการเกษตร โดยเฉพาะสินค้า ที่ใช้วัตถุดิบทางการเกษตรที่เป็นอัตลักษณ์ประจำถิ่นและประยุกต์ใช้ภูมิปัญญาท้องถิ่น นวัตกรรม ในการผลิต บรรจุภัณฑ์ การขึ้นทะเบียนและคุ้มครองสิทธิให้กับสินค้า เพื่อจำหน่ายสินค้าเกษตรที่มีมูลค่าเพิ่มสูง รวมทั้งนำเสนอเรื่องราวเกี่ยวกับแหล่งกำเนิดให้กับสินค้า สร้างตราสินค้าอัตลักษณ์พื้นถิ่น ตลอดจนใช้ประโยชน์จากเอกลักษณ์แต่ละพื้นที่ในการเชื่อมโยงไปสู่ภาคการผลิตอื่น เช่น การท่องเที่ยวและบริการ อาทิ ไก่เบตง และปลาภูเขา รองรับการท่องเที่ยวเชิงอาหาร เป็นต้น และส่งเสริมการบริโภคสินค้าเกษตรอัตลักษณ์พื้นถิ่นในระดับประเทศ และส่งออกไปยังตลาดโลก

๗) พัฒนาพื้นที่อำเภอหนองจิกต่อเนื่องอำเภอเมืองปัตตานี ให้เป็นเขตอุตสาหกรรมเกษตรแปรรูปปาล์ม น้ำมัน ยางพารา มะพร้าว และการเพาะเลี้ยงชายฝั่งและอุตสาหกรรมแปรรูปประมงที่เป็นมิตรกับสิ่งแวดล้อมโดยการพัฒนาระบบโครงสร้างพื้นฐาน ระบบสาธารณสุขโรคและสาธารณสุขการในพื้นที่นิคมอุตสาหกรรมหนองจิกและนิคมอุตสาหกรรมบานา ส่งเสริมการทำประมงและการแปรรูปที่เป็นมิตรกับสิ่งแวดล้อม รวมทั้งสนับสนุนผู้ประกอบการให้มาลงทุนในพื้นที่โดยการให้สิทธิพิเศษมาตรการทางการเงินและการคลัง

๘) พัฒนาระบบบริหารจัดการน้ำลุ่มน้ำเพื่อป้องกันความเสียหายพื้นที่เศรษฐกิจและสร้างความมั่นคงด้านทรัพยากรน้ำ โดยใช้เทคโนโลยีสมัยใหม่ในการออกแบบระบบน้ำในลุ่มน้ำหลัก และพัฒนาระบบโครงข่ายน้ำของภาค (ลุ่มน้ำปัตตานี แม่น้ำสายบุรี และลุ่มน้ำบางนรา) พัฒนาปรับปรุงประสิทธิภาพระบบกักเก็บน้ำและระบบกระจายน้ำ เพื่อป้องกันและแก้ไขปัญหาอุทกภัย รวมทั้งจัดการคุณภาพน้ำในแหล่งน้ำตามธรรมชาติให้มีความสะอาดและเหมาะสมสำหรับการนำน้ำกลับมาใช้ใหม่เพื่อการอุปโภค บริโภค อุตสาหกรรม และการเกษตร รวมทั้งส่งเสริมการมีส่วนร่วมของชุมชนในการบริหาร จัดการน้ำเพื่อกระจายประโยชน์ที่เป็นธรรมกับทุกภาคส่วน

๙) สนับสนุนการปรับปรุงท่าเทียบเรือปัตตานีให้มีมาตรฐาน สามารถรองรับ การขนส่งสินค้า Feeder ไปยังท่าเรือของมาเลเซียและอินโดนีเซียได้ ปรับปรุงร่องน้ำเพื่อรองรับเรือขนาดใหญ่สำหรับท่าเรือปัตตานีและท่าเรือจังหวัดนราธิวาส การก่อสร้างคันกันคลื่น พัฒนาระบบการให้บริการด้าน การขนส่งทางเรือและระบบโลจิสติกส์ที่ได้มาตรฐาน และส่งเสริมการใช้ท่าเรือในเชิงพาณิชย์ รวมทั้งการบริหารจัดการท่าเรือแบบมีส่วนร่วมจากชุมชนโดยรอบในพื้นที่ เพื่อให้การพัฒนาการเดินทางเรือสินค้าตามแนวชายฝั่งมีการเติบโตอย่างยั่งยืนและเป็นมิตรกับสิ่งแวดล้อม

๑๐) ส่งเสริมการใช้ประโยชน์จากความหลากหลายทางชีวภาพสร้างมูลค่าเพิ่มให้กับภาคการผลิตและบริการในพื้นที่ และเพิ่มประสิทธิภาพการจัดการฐานทรัพยากรธรรมชาติให้มีความอุดมสมบูรณ์ โดยส่งเสริมและสนับสนุนการผลิต การแปรรูป และพัฒนาสินค้าเกษตร ผลิตภัณฑ์จากฐานทรัพยากรการเกษตร และทรัพยากรชีวภาพ รวมทั้งการจัดการทรัพยากรให้มีความอุดมสมบูรณ์ โดยเฉพาะทรัพยากรดิน น้ำ ป่าไม้ ประมง และชายฝั่ง เพื่อเป็นปัจจัยการผลิตที่มีประสิทธิภาพ โดยการอนุรักษ์และฟื้นฟูทรัพยากรธรรมชาติโดยชุมชนมีส่วนร่วมเพื่อให้เกิดความมั่นคงและยั่งยืน และการป้องกันการกัดเซาะชายฝั่งโดยใช้เทคโนโลยีและรูปแบบที่เหมาะสมกับสภาพพื้นที่ และการจัดระเบียบกิจกรรมทางเศรษฐกิจและสิ่งปลูกสร้างบริเวณพื้นที่ชายฝั่งทะเลเพื่อลดผลกระทบต่อการกัดเซาะบริเวณชายฝั่ง รวมทั้งจัดการฐานข้อมูลเพื่อการวางแผนทางการเกษตรที่เหมาะสม และระบบข้อมูลสารสนเทศเพื่อเฝ้าระวังและติดตามสถานการณ์ด้านทรัพยากรธรรมชาติและสิ่งแวดล้อม

**ยุทธศาสตร์ที่ ๒ พัฒนาเมืองสุโขทัย-ลพบุรี และเมืองเบตง ให้เป็นเมืองการค้าและเมืองท่องเที่ยวชายแดน และพัฒนาเมืองยะลาให้เป็นเมืองนำอยู่ และศูนย์กลางเศรษฐกิจของภาคใต้ชายแดน** ประกอบด้วยแนวทางการพัฒนา ดังนี้

๑) พัฒนาสิ่งอำนวยความสะดวกบริเวณด่านชายแดนให้เพียงพอและได้มาตรฐาน รวมทั้งพื้นที่เศรษฐกิจบริเวณชายแดน โดยพัฒนาโครงสร้างพื้นฐานเชื่อมโยงเข้าสู่ด่านให้มีมาตรฐาน การใช้เทคโนโลยีสมัยใหม่ในการอำนวยความสะดวกด้านการค้า และการขนส่งระหว่างประเทศ จัดระเบียบการใช้พื้นที่บริเวณด่านชายแดน ชุมชนและพื้นที่หลังด่านให้เหมาะสม อาทิ โครงการก่อสร้างสะพานข้ามแม่น้ำโก-ลกบริเวณด่านชายแดนสุโขทัย-ลพบุรี และด่านชายแดนตากใบ และเร่งรัดการก่อสร้างด่านชายแดนบูเกเตา รวมทั้งการจัดหาที่ดินเพื่อรองรับการขยายตัวในอนาคต

๒) พัฒนาโครงข่ายคมนาคมให้มีความเชื่อมโยงและมีมาตรฐานทั้งทางบก และ ทางอากาศ อาทิ ทางบกพัฒนาโครงข่ายถนนสายหลัก สายรอง และการขนส่งทางรางให้มีมาตรฐาน และมีความปลอดภัย สามารถเชื่อมโยง และอำนวยความสะดวกในการเดินทางและการขนส่งสินค้าได้ทุกระบบ อาทิ สายนราธิวาส -สุโขทัย-ลพบุรี สายเมืองยะลา-เบตง รวมทั้งพัฒนาและสร้างความร่วมมือในการเชื่อมโยงการเดินทาง การขนส่งสินค้า และการท่องเที่ยวจากสถานีรถไฟสุโขทัย-ลพบุรี เชื่อมต่อไปยัง



ประเทศมาเลเซีย และวางระบบการกำกับดูแลการขนส่งให้มีมาตรฐานความปลอดภัย ทางอากาศ ปรับปรุงท่าอากาศยาน นราธิวาส และการก่อสร้างสนามบินเบตงให้แล้วเสร็จตามเป้าหมาย รองรับปริมาณความต้องการเดินทางและขนส่งสินค้าทาง อากาศและสนับสนุนการพัฒนาเชื่อมโยงการคมนาคมขนส่งชายแดน และการเดินทางท่องเที่ยวเมืองเบตงกับแหล่งเที่ยว ธรรมชาติและวัฒนธรรมของพื้นที่ตอนในของภาค เมืองเศรษฐกิจของประเทศเพื่อนบ้าน (ปีนัง โกตาบารู รัฐกลันตัน) และแหล่ง ท่องเที่ยวทางทะเลที่มีชื่อเสียงของประเทศ

๓) พัฒนาเมืองยะลาให้เป็นเมืองนำอยู่และศูนย์กลางเศรษฐกิจของภาค โดยการจัดทำแผนแม่บทเชิงพื้นที่เพื่อ เป็นเมืองศูนย์กลางความเจริญของภาค พัฒนาโครงสร้างพื้นฐานระบบบริการสาธารณสุขปโภคและสาธารณสุขการให้ครอบคลุมและ ทั่วถึง เพียงพอกับความต้องการของประชาชน สนับสนุนการใช้ประโยชน์จากเทคโนโลยีที่เกี่ยวข้องกับการพัฒนาเมืองให้เป็นเมือง อัจฉริยะ เพื่อสนับสนุนการต่อยอดการพัฒนาฐานเศรษฐกิจเดิม ได้แก่ การส่งเสริมการท่องเที่ยวเชิงนิเวศและอุตสาหกรรม การเกษตรครบวงจรที่เป็นมิตรกับสิ่งแวดล้อม รวมทั้งวางแผนการสงวนและเพิ่มพื้นที่สีเขียวเพื่อให้เป็นเมืองนำอยู่ เป็นศูนย์กลาง ทางเศรษฐกิจ สังคมและการบริการให้กับพื้นที่โดยรอบ สามารถลดความเหลื่อมล้ำและยกระดับคุณภาพชีวิตของประชาชนใน พื้นที่ทุกกลุ่มเพื่อเตรียมพร้อมจังหวัดยะลาให้เป็นศูนย์กลางทางเศรษฐกิจของภาค ในช่วงปี ๑๖ - ๒๐

๔) พัฒนาแหล่งท่องเที่ยวทางธรรมชาติและวัฒนธรรม โดยปรับปรุงภูมิทัศน์ สิ่งอำนวยความสะดวก และบริการที่เพียงพอและได้มาตรฐาน มีความปลอดภัย ควบคู่กับการอนุรักษ์ ฟื้นฟู และจัดเก็บข้อมูลความหลากหลายทาง ชีวภาพโดยเฉพาะชนิดพันธุ์เฉพาะถิ่นอย่างเป็นระบบ เพื่อลดอัตราการถูกคุกคามของสัตว์ป่าและพันธุ์พืชที่ใกล้จะสูญพันธุ์ รวมทั้งส่งเสริมกิจกรรมและรูปแบบการท่องเที่ยวที่หลากหลายและสอดคล้องกับศักยภาพของพื้นที่ โดยเน้นการส่งเสริม กระบวนการบริหารจัดการท่องเที่ยวโดยชุมชนแบบมีส่วนร่วม และการท่องเที่ยวทางวัฒนธรรมที่ใช้ความโดดเด่นของสังคมพหุ วัฒนธรรม อาทิ การท่องเที่ยวเมืองเก่าจังหวัดปัตตานี เมืองเก่าจังหวัดยะลา และเมืองเก่าจังหวัดนราธิวาส การท่องเที่ยวเชิง นิเวศสู่ศูนย์ศึกษาและเรียนรู้ธรรมชาติระดับประเทศ (ป่าฮาลา-บาลา) การท่องเที่ยวเชิงอาหาร เชิงเกษตร และการท่องเที่ยว ชุมชน สนับสนุนการมีส่วนร่วมของประชาชนในการบริการ เช่น ที่พัก มัคคุเทศก์ เป็นต้น การนำเทคโนโลยีสารสนเทศมาใช้เพื่อ สนับสนุนการท่องเที่ยว และการสร้างเครือข่ายบริหารจัดการและเชื่อมโยงเส้นทางท่องเที่ยวทั้งภายในและภายนอกภาค และ ประเทศเพื่อนบ้าน (เบตง-ปีนัง) (สุโหงโกลก - โกตาบารู รัฐกลันตัน)

๕) พัฒนาเมืองท่องเที่ยวชายแดนและส่งเสริมธุรกิจต่อเนื่องการท่องเที่ยว อาทิ การบำบัดรักษาทางการแพทย์ ด้วยสมุนไพรและน้ำพุร้อน (อำเภอเบตง) โดยพัฒนาและยกระดับมาตรฐาน การให้บริการสู่สากลที่คำนึงถึงความสะดวก สบายงาม และมาตรฐานสุขอนามัย บริการด้านการศึกษา และศูนย์ดูแลผู้ป่วยและผู้สูงอายุ (Nursing Home Care) รวมทั้งส่งเสริมการพัฒนา เมืองท่องเที่ยวชายแดน (เบตง) เมืองการค้าชายแดน (สุโหงโกลก) โดยพัฒนาระบบคมนาคมขนส่งเชื่อมโยงเข้าสู่แหล่งท่องเที่ยว ปรับปรุงโครงสร้างพื้นฐานและสิ่งอำนวยความสะดวกให้เพียงพอและได้มาตรฐาน อาทิ ไฟฟ้าที่เพียงพอ และโครงข่ายอินเทอร์เน็ต ความเร็วสูงเพื่อเพิ่มช่องทางการตลาด สนับสนุนเครื่องมือและอุปกรณ์สนับสนุน ความปลอดภัยนักท่องเที่ยว สนับสนุนการพัฒนาธุรกิจ บริการท่องเที่ยวตลอดห่วงโซ่คุณค่า รวมทั้งการพัฒนาบุคลากรด้านการท่องเที่ยว และผู้ประกอบการธุรกิจบริการท่องเที่ยว

๖) พัฒนาและส่งเสริมธุรกิจการค้าชายแดน โดยการจัดหาที่ดินรองรับการพัฒนา การค้าชายแดนและการจัดตั้งตลาด กลางสินค้าเกษตรเมืองชายแดน และกำหนดมาตรการส่งเสริมการลงทุนที่เหมาะสมให้กับผู้ประกอบการ

๗) เร่งรัดการพัฒนาพื้นที่เขตเศรษฐกิจพิเศษนราธิวาสให้เป็นฐานเศรษฐกิจใหม่ของภาค เพื่อรองรับการค้า การลงทุนทั้งในและต่างประเทศ การพัฒนาโครงสร้างพื้นฐาน สาธารณูปโภค สาธารณูปการ รวมทั้งโครงข่ายคมนาคมขนส่ง และ ระบบโลจิสติกส์เชื่อมโยงทั้งระบบถนน ระบบราง รวมทั้งทางน้ำและทางอากาศ กับพื้นที่โดยรอบและประเทศเพื่อนบ้าน และ ระบบจัดการสิ่งแวดล้อมเพื่อสนับสนุน การลงทุน การให้สิทธิประโยชน์ทั้งด้านภาษี และมีใช้ภายในระดับเหมาะสมเพื่อจูงใจ ให้กับนักลงทุน การเพิ่มประสิทธิภาพการให้บริการของศูนย์บริหารแบบเบ็ดเสร็จ กำหนดการใช้ประโยชน์พื้นที่เพื่อรองรับกิจกรรม เป้าหมายและกิจกรรมที่เกี่ยวข้อง รวมทั้งสนับสนุนและยกระดับการพัฒนากิจกรรมทางเศรษฐกิจที่เป็นมิตรต่อสิ่งแวดล้อมและ สอดคล้องกับศักยภาพของพื้นที่

### ยุทธศาสตร์ที่ ๓ เสริมสร้างความเข้มแข็งให้กับชุมชน ประกอบด้วยแนวทางการพัฒนา ดังนี้

๑) พัฒนาและสนับสนุนทักษะฝีมือแรงงานทั้งในระบบและนอกระบบการศึกษา ให้สอดคล้องกับความสามารถเฉพาะ บุคคลและความต้องการของตลาดทั้งในพื้นที่และต่างประเทศ ทั้งทักษะฝีมือ ทักษะด้านเทคโนโลยี และทักษะด้านภาษาเพื่อรองรับการ พัฒนาเขตอุตสาหกรรมเกษตรแปรรูป เมืองการค้าและเมืองท่องเที่ยวชายแดน และพัฒนาทักษะแรงงานที่ขาดแคลนในพื้นที่เพื่อ ทดแทนการนำเข้าแรงงานจากประเทศเพื่อนบ้าน อาทิ การจัดตั้งศูนย์ฝึกแรงงานประมง สนับสนุนผู้ประกอบการจ้างงานสำหรับผู้ที่ ได้รับการพัฒนาทักษะแรงงานในพื้นที่ และสนับสนุนแรงงานที่มีทักษะเป็นผู้ประกอบการรุ่นใหม่

๒) พัฒนาและยกระดับคุณภาพการศึกษา โดยสนับสนุนการศึกษาเพื่อการประกอบอาชีพ โดยสร้างโอกาสในการ เรียนระดับอาชีวศึกษาที่มีการพัฒนาทักษะการทำงานพร้อมการประกอบอาชีพ เพื่อสร้างกำลังคนที่มีสมรรถนะสูง สำหรับอุตสาหกรรม

New Growth Engine เพื่อรองรับอุตสาหกรรมไทยแลนด์ ๔.๐ และสนับสนุนการเข้าถึงการศึกษาที่มีคุณภาพในทุกกระดับ รวมทั้งสนับสนุนการพัฒนาหลักสูตรการศึกษาที่สามารถนำมาใช้ในการประกอบอาชีพ และพัฒนากระบวนการเรียนการสอนโดยใช้สื่อเทคโนโลยีสารสนเทศทางการศึกษาที่ทันสมัย อาทิ สื่อคอมพิวเตอร์ช่วยสอน (Computer Assisted Instruction : CIA) บทเรียนออนไลน์ E-learning หนังสืออิเล็กทรอนิกส์ Electronic Book : E- Book ห้องเรียนเสมือนจริง (Visual Classroom) และสื่อหลายมิติ เป็นต้น เพื่อยกระดับการศึกษา ขยายโอกาสในการเข้าถึงแหล่งเรียนรู้ทั้งในและนอกห้องเรียน ในชุมชน รวมทั้งการพัฒนาศูนย์เรียนรู้ นอกระบบและตามอัครยาศัยด้านวิทยาศาสตร์ เทคโนโลยี ให้ครอบคลุมและทั่วถึง เพื่อสร้างโอกาสในการเรียนรู้ให้กับเยาวชนและประชาชนทั่วไปในพื้นที่ ให้สามารถพัฒนาศักยภาพในการประกอบอาชีพของชุมชน และเตรียมความพร้อมสำหรับการประกอบอาชีพที่สอดคล้องกับความต้องการของตลาดในอนาคต

๓) ส่งเสริมการพัฒนาสุขภาพของประชาชนทุกวัย โดยการสร้างความรู้ความเข้าใจในการป้องกันและเฝ้าระวังการเกิดโรค การให้ความรู้ในการดูแลสุขภาพของสตรีตั้งครรภ์และทารก การเลี้ยงดูทารก เพื่อป้องกันและลดอัตราการตายของมารดาและทารกหลังการคลอดในพื้นที่ การพัฒนาและสร้างระบบรับมือและปรับตัวต่อโรคอุบัติใหม่ และโรคอุบัติซ้ำที่เกิดจากการเปลี่ยนแปลงสภาพภูมิอากาศ รวมทั้งการเพิ่มประสิทธิภาพการให้บริการของสถานพยาบาลในชุมชน พัฒนาระบบบริการปฐมภูมิให้มีคุณภาพ และเชื่อมโยงถึงชุมชนและครัวเรือน พัฒนาระบบการแพทย์ฉุกเฉิน และระบบส่งต่อผู้ป่วยที่มีประสิทธิภาพ และนำเทคโนโลยีดิจิทัลมาช่วยในการขยายการให้บริการ การสนับสนุนกิจกรรมสุขภาพให้กับเด็กและเยาวชนในสถานศึกษา ด้านการออกกำลังกาย และกีฬาขั้นพื้นฐาน เพื่อสนับสนุนให้กีฬากลายเป็น วิถีชีวิต รวมถึงการเตรียมความพร้อมด้านสุขภาพร่างกายและจิตใจของผู้สูงอายุเพื่อรองรับสังคมสูงวัย และสร้างเครือข่ายภาคประชาชนในการเฝ้าระวัง ป้องกัน และควบคุมโรค ตลอดจนถ่ายทอดองค์ความรู้และส่งเสริมการรักษาโรคโดยใช้แพทย์ปัจจุบัน ควบคู่กับการพัฒนาการแพทย์ทางเลือกที่ใช้ภูมิปัญญาแพทย์พื้นบ้าน และการจัดตั้งศูนย์ผลิตสมุนไพรของภาคเพื่อพัฒนาพืชสมุนไพรของท้องถิ่นให้ได้มาตรฐานผลิต อาทิ ขมิ้นชัน มะขามแขก ชุมเห็ดเทศ เถาวัลย์เปรียง และเพชรสังฆาต เป็นต้น

๔) ส่งเสริมเศรษฐกิจชุมชนให้มีความเข้มแข็ง ส่งเสริมการรวมกลุ่มวิสาหกิจชุมชน เพื่อพัฒนาผลิตภัณฑ์ชุมชน อาทิ เครื่องแต่งกายมุสลิม สินค้า OTOP โดยใช้ภูมิปัญญาและกลไกประชารัฐ ในการสนับสนุนความรู้ในออกแบบผลิตภัณฑ์ การผลิต และการจัดการตลาด รวมทั้งสร้างเอกลักษณ์ของสินค้า ส่งเสริมการใช้เทคโนโลยีในการเพิ่มช่องทางการตลาด และสนับสนุนการตลาดผ่านระบบพาณิชย์อิเล็กทรอนิกส์ (E-commerce) การพัฒนาการท่องเที่ยววิถีชีวิต โดยตั้งภูมิปัญญาชุมชนวิถีชีวิตต่อยอด การพัฒนาผลิตภัณฑ์เป็นของฝากของที่ระลึก เชื่อมโยงการท่องเที่ยววิถีชุมชนของแต่ละท้องถิ่น เพื่อสร้างงานเพิ่มรายได้ รวมทั้งส่งเสริมให้ชุมชนมีส่วนร่วมในการผลิตและการใช้พลังงานทดแทนเพื่อสร้างมั่นคง ด้านพลังงาน และลดต้นทุนการผลิต

๕) สร้างความเข้มแข็งของสังคมพหุวัฒนธรรม โดยสร้างความเข้าใจและการยอมรับในการอยู่ร่วมกันของสังคมพหุวัฒนธรรมเพื่อการอยู่ร่วมกันอย่างสันติสุข อนุรักษ์ ฟื้นฟูและรักษาอัตลักษณ์วัฒนธรรมท้องถิ่นที่หลากหลาย สนับสนุนกิจกรรมการแลกเปลี่ยนวัฒนธรรม รวมทั้งสร้างความเข้มแข็งของสถาบันทางศาสนา เพื่อเผยแพร่หลักคำสอนที่ดีงามให้แก่ประชาชน สร้างเครือข่ายการมีส่วนร่วมของชุมชนในการดูแลรักษาความปลอดภัยของชุมชนและท้องถิ่น เพื่อป้องกันและแก้ไขปัญหาความไม่สงบในภาค

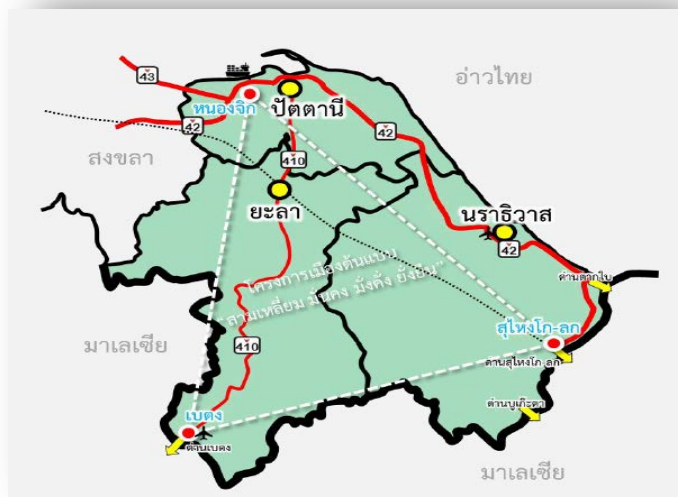

### ๓.๒ แผนพัฒนากลุ่มจังหวัดภาคใต้ชายแดน พ.ศ.๒๕๖๑-๒๕๖๕ (ฉบับทบทวน ปี ๒๕๖๕)

เป้าหมายการพัฒนาของกลุ่มจังหวัด “เกษตรก้าวหน้า การค้าชายแดน การท่องเที่ยวเชื่อมโยงสู่อาเซียน บนพื้นฐานความเข้มแข็งของชุมชน” โดยมีจุดยืนในการพัฒนา (Positioning) ๔ ด้าน ได้แก่

๑. สร้างมูลค่าเพิ่มสินค้าเกษตร
๒. ส่งเสริมการค้าและการลงทุนในเขตพื้นที่เศรษฐกิจเมืองชายแดน เมืองต้นแบบ
๓. ส่งเสริมการท่องเที่ยวเชิงธรรมชาติและวัฒนธรรม
๔. ชุมชนเข้มแข็งบนพื้นฐานสังคมพหุวัฒนธรรม

#### ประเด็นการพัฒนา

๑. เพิ่มศักยภาพการผลิตภาคเกษตร อุตสาหกรรมเกษตรแปรรูปและการตลาด แนวทางการพัฒนา

ประกอบด้วย

๑.๑ เพิ่มประสิทธิภาพการผลิตทางการเกษตร อาทิ ยางพารา ปาล์มน้ำมัน มะพร้าว ข้าว ไม้ผล พืชสมุนไพร ประมง และปศุสัตว์ เป็นต้น โดยพัฒนาโครงสร้างพื้นฐานด้านการเกษตร สนับสนุนการใช้เทคโนโลยีนวัตกรรมและการบริหารจัดการที่ดีสินค้าเกษตรปลอดภัยได้มาตรฐาน

๑.๒ พัฒนาเกษตรกร กลุ่มเครือข่าย สถาบันเกษตรกร ผู้ประกอบการ ให้ดำเนินการในลักษณะการรวมกลุ่มและใช้เทคโนโลยีสารสนเทศเพื่อสร้างมูลค่าเพิ่ม

๑.๓ ส่งเสริมอุตสาหกรรมต่อเนื่องภาคเกษตร โดยสนับสนุนปัจจัยการผลิตและเทคโนโลยีให้เกิดผลิตภัณฑ์ใหม่ๆ เพื่อสร้างมูลค่าเพิ่ม

๑.๔ ส่งเสริมการวิจัยและพัฒนาการใช้เทคโนโลยีสมัยใหม่ เพื่อเพิ่มมูลค่าผลิตภัณฑ์สินค้าเกษตร

๑.๕ ส่งเสริมระบบตลาดกลางช่องทางการตลาด และสร้างตราสินค้า (Brand) ผลผลิตทางการเกษตรและสินค้าแปรรูปเกษตรที่เป็นอัตลักษณ์ประจำถิ่นเพื่อเพิ่มมูลค่า

๑.๖ ยกระดับอุตสาหกรรมประมง การเพาะเลี้ยงกุ้งและสัตว์น้ำชายฝั่งเพื่อการส่งออกและเป็นมิตรกับสิ่งแวดล้อม

#### ๒. ส่งเสริมการค้าการลงทุนในพื้นที่เศรษฐกิจที่สำคัญ แนวทางการพัฒนา ประกอบด้วย

๒.๑ พัฒนาโครงข่ายคมนาคม ระบบโลจิสติกส์ให้มีความเชื่อมโยงและได้มาตรฐาน

๒.๒ พัฒนาโครงสร้างพื้นฐานและสิ่งอำนวยความสะดวก บริเวณด่านพรมแดนเมืองชายแดนเมืองเศรษฐกิจที่สำคัญ เขตพัฒนาเศรษฐกิจพิเศษ เขตอุตสาหกรรม เขตพัฒนาพิเศษเฉพาะกิจเพื่อรองรับการขยายตัวทางเศรษฐกิจ

๒.๓ ส่งเสริมและสนับสนุนปัจจัยการผลิต พัฒนาสินค้าและบริการเพื่อสร้างมูลค่าและเพิ่มขีดความสามารถในการแข่งขันของผู้ประกอบการ ตลอดจนสนับสนุนการพัฒนาระบบข้อมูลที่ส่งเสริมการค้าการลงทุน

๒.๔ ส่งเสริมอุตสาหกรรมต่อเนื่องทุกสาขาการผลิตให้มีความเข้มแข็งเพื่อสร้างมูลค่าเพิ่ม

๒.๕ วางระบบการบริหารจัดการน้ำ ระบบป้องกันอุทกภัยเพื่อป้องกันความเสียหายแก่พื้นที่เศรษฐกิจ

๒.๖ อนุรักษ์และฟื้นฟูทรัพยากรธรรมชาติและสิ่งแวดล้อมเพื่อสนับสนุนการพัฒนา

#### ๓. ส่งเสริมและพัฒนากการท่องเที่ยวเชิงธรรมชาติ วัฒนธรรม และเมืองท่องเที่ยวชายแดน

๓.๑ พัฒนาแหล่งท่องเที่ยวทางธรรมชาติและวัฒนธรรม

๓.๒ พัฒนาเมืองท่องเที่ยวชายแดนและส่งเสริมธุรกิจต่อเนื่องการท่องเที่ยว

๓.๓ พัฒนาบุคลากรที่เกี่ยวข้องกับการท่องเที่ยวให้ได้มาตรฐานเพื่อรองรับการท่องเที่ยวในกลุ่มจังหวัด

๓.๔ พัฒนาสินค้าและบริการที่เป็นอัตลักษณ์ของกลุ่มจังหวัดให้ผ่านการบริหารมาตรฐาน

๓.๕ ส่งเสริมการตลาดและประชาสัมพันธ์ที่ทันสมัย เพื่อสร้างแรงจูงใจให้เกิดการท่องเที่ยวในกลุ่มจังหวัด

เพิ่มขึ้น

#### ๔. เสริมสร้างความเข้มแข็งให้กับชุมชนบนพื้นฐานสังคมพหุวัฒนธรรม

๔.๑ พัฒนาเพื่อยกระดับและสนับสนุนทักษะฝีมือแรงงานให้สอดคล้องกับความต้องการของตลาด

๔.๒ ส่งเสริมเศรษฐกิจชุมชนให้มีความเข้มแข็งทั้งกระบวนการผลิตและการตลาด

๔.๓ สร้างความเข้มแข็งของสังคมพหุวัฒนธรรมเพื่อการอยู่ร่วมกันอย่างสันติสุข

๔.๔ ยกระดับคุณภาพการศึกษาเพื่อพัฒนาทักษะให้พร้อมประกอบอาชีพ

๔.๕ พัฒนาสุขภาวะของประชาชนทุกวัยและสร้างเครือข่ายภาคประชาชนในการเฝ้าระวังป้องกันและ

ควบคุมโรค



๓.๓ แผนพัฒนาจังหวัดนราธิวาส พ.ศ.๒๕๖๑-๒๕๖๕ (ฉบับทบทวน ปี ๒๕๖๕)

วิสัยทัศน์ “เศรษฐกิจมั่นคง การค้าเฟื่องฟู นราน่าอยู่ มุ่งสู่สันติสุขอย่างยั่งยืน”

พันธกิจ

- ๑) พัฒนาและเสริมสร้างศักยภาพเศรษฐกิจ ภาคการเกษตร การค้า การลงทุน การบริการ การท่องเที่ยว และอุตสาหกรรมให้เข้มแข็งและยั่งยืนบนพื้นฐานเศรษฐกิจพอเพียงภายใต้กระแสโลกาภิวัตน์
- ๒) ยกระดับคุณภาพชีวิตของประชาชน ลดความเหลื่อมล้ำ เติบโตความเท่าเทียม และความเข้าใจในความแตกต่างภายใต้สังคมพหุวัฒนธรรม
- ๓) เสริมสร้างความมั่นคงของทรัพยากรธรรมชาติและสิ่งแวดล้อม ให้มีความอุดมสมบูรณ์ และเป็นหลักประกันในการพัฒนาของจังหวัดในทุกมิติ
- ๔) สร้างความเชื่อมั่นด้านความปลอดภัยในชีวิต ทรัพย์สินแก่ประชาชนและเจ้าหน้าที่ของรัฐที่ปฏิบัติงานในพื้นที่
- ๕) พัฒนาระบบบริหารจัดการภาครัฐและบริการให้มีคุณภาพ ทันสมัยสู่ภาครัฐดิจิทัลและประสิทธิภาพตามหลักธรรมาภิบาล

เป้าประสงค์การพัฒนา

- ๑) เศรษฐกิจเติบโตอย่างมีเสถียรภาพ มูลค่าผลิตภัณฑ์มวลรวมของจังหวัดนราธิวาสมีมูลค่าเพิ่มขึ้น
- ๒) ประชาชนมีคุณภาพชีวิตที่ดีตามหลักปรัชญาของเศรษฐกิจพอเพียง มีความมั่นคงในชีวิต

ประเด็นยุทธศาสตร์

ยุทธศาสตร์ที่ ๑ เสริมสร้างความมั่นคงทางเศรษฐกิจ ส่งเสริมการค้า การลงทุน และการค้าชายแดน

ประกอบด้วย ๘ กลยุทธ์

- ๑.๑ พัฒนาโครงสร้างพื้นฐาน การคมนาคม และระบบโลจิสติกส์ให้มีคุณภาพและได้มาตรฐาน รองรับเขตเศรษฐกิจพิเศษ และการพัฒนาจังหวัดได้อย่างมีประสิทธิภาพ
- ๑.๒ สร้างระบบนิเวศการค้าชายแดน จัดระเบียบ และพัฒนาเมืองสุโหงโกลก เป็นต้นแบบการค้าชายแดนระหว่างประเทศที่มีความพร้อม มาตรฐาน และการจัดการเมืองชายแดนที่เป็นสากล
- ๑.๓ พัฒนาผู้ประกอบการ ขนาดกลางและขนาดย่อม วิสาหกิจชุมชน และผู้ประกอบการใหม่ให้มีความพร้อมในการสร้างสรรค์เศรษฐกิจจังหวัดให้มีศักยภาพที่แข่งขันได้
- ๑.๔ เสริมสร้างความเข้มแข็งของอุตสาหกรรมเพิ่มมูลค่า ที่มีคุณภาพมาตรฐานในระดับส่งออก และเป็นมิตรกับสิ่งแวดล้อม



๑.๕ ยกกระดับศักยภาพและเสริมสร้างความเติบโตของอุตสาหกรรมการท่องเที่ยวเชิงนิเวศน์การท่องเที่ยวเชิงวัฒนธรรมการท่องเที่ยวเชิงสันทนาการและกีฬา สร้างสรรค์เศรษฐกิจเพิ่มค่าจากฐานของการกีฬา นันทนาการ และการบริการ

๑.๖ พัฒนาและสร้างสรรค์รูปแบบการบริหารจัดการการผลิตทางการเกษตรที่มีปริมาณ คุณภาพรองรับการพัฒนาอุตสาหกรรมเกษตรของจังหวัดเพื่อการค้า และการส่งออก

๑.๗ ยกกระดับคุณภาพของแรงงาน รองรับการท่องเที่ยว การค้า และการพัฒนาทางเศรษฐกิจของจังหวัด

๑.๘ พัฒนาจังหวัดสู่ระบบการค้าผ่านระบบอิเล็กทรอนิกส์เปิดตลาดสู่สังคมดิจิทัล เชื่อมโยงการค้ากับประเทศอาเซียนและนานาชาติบนโลกออนไลน์

**ยุทธศาสตร์ที่ ๒ ลดความเหลื่อมล้ำ พัฒนาและเสริมสร้างคุณภาพชีวิตประชาชนบนพื้นฐานหลักปรัชญาของเศรษฐกิจพอเพียง** ประกอบด้วย ๗ กลยุทธ์

๒.๑ พัฒนาโครงสร้างพื้นฐานและสาธารณูปโภค ขั้นพื้นฐาน เพื่อหนุนเสริมคุณภาพชีวิตแก่ประชาชนอย่างทั่วถึง

๒.๒ สร้างโอกาสในชีวิตด้วยศาสตร์พระราชาส่งเสริมการขยายผลและประยุกต์ใช้แนวทางตามโครงการพระราชดำริและเสริมสร้างศักยภาพ การพึ่งตนเองตามหลักปรัชญาของเศรษฐกิจพอเพียง

๒.๓ พัฒนาขีดความสามารถของประชาชนให้มีคุณภาพ ก้าวทันการเปลี่ยนแปลงอย่างมีภูมิคุ้มกันภายใต้อัตลักษณ์ที่ดีงามของพื้นที่

๒.๔ พัฒนาคุณภาพการศึกษา มุ่งสร้างผู้เรียนที่มีคุณภาพด้วยมาตรฐานการศึกษาและบุคลากรการศึกษา

๒.๕ สร้างโอกาสแก่ผู้ด้อย โอกาส คนยากจน เยียวยาและฟื้นฟูผู้ได้รับผลกระทบจากความ ไม่สงบให้มีคุณภาพชีวิตที่ดี และพึ่งตนเองได้

๒.๖ สร้างชุมชนแห่งสุขภาวะที่เข้มแข็งให้ประชาชน ฉลาดรู้พึ่งตนเอง ทางสุขภาพ ลดปัญหา การเจ็บป่วย ทุพพิกาย ทุกพื้นที่ และพัฒนาขีดความสามารถการบริการสุขภาพที่มีคุณภาพ มาตรฐาน

๒.๗ ลดความเหลื่อมล้ำทางรายได้ ด้วยระบบเศรษฐกิจชุมชนที่เข้มแข็ง สร้างงาน อาชีพ รายได้ แก่ชุมชน จากต้นทุนทรัพยากรและภูมิปัญญา

**ยุทธศาสตร์ที่ ๓ จัดการทรัพยากรธรรมชาติให้มีความอุดมสมบูรณ์ใช้ประโยชน์อย่างยั่งยืนและมีสิ่งแวดล้อมที่ดี** ประกอบด้วย ๔ กลยุทธ์

๓.๑ เสริมสร้างความอุดมสมบูรณ์ของทรัพยากรทางธรรมชาติ และความหลากหลายของระบบนิเวศน์ป่าเขา ชายฝั่ง และทะเล

๓.๒ สร้างระบบการจัดการปัญหาทางธรรมชาติและสิ่งแวดล้อม การกักเซาะชายฝั่งและตลิ่ง และภัยพิบัติแบบมีส่วนร่วม และวิทยาการที่ทันสมัย

๓.๓ พัฒนาให้เป็นเมืองสิ่งแวดล้อมที่ดี อากาศบริสุทธิ์ บ้านเมืองสะอาด เป็นระเบียบเรียบร้อย

๓.๔ ส่งเสริมการพึ่งพาตนเองด้วยการใช้พลังงานทดแทนและอนุรักษ์พลังงาน จากฐานทรัพยากร มุ่งเน้นการพัฒนาพลังงานที่เป็นมิตรกับสิ่งแวดล้อมรองรับการเติบโตของเมือง

**ยุทธศาสตร์ที่ ๔ เสริมสร้างสันติสุขและความมั่นคงภายในพื้นที่แบบมีส่วนร่วมอย่างเข้าใจ เข้าถึงและพัฒนา** ประกอบด้วย ๕ กลยุทธ์

๔.๑ เสริมสร้างความเข้มแข็งของหมู่บ้าน และชุมชนเมืองในการจัดการตนเองให้มีความปลอดภัยสงบเรียบร้อย และมีความมั่นคงในพื้นที่

๔.๒ เสริมสร้างวิธีการคิดของประชาชน สร้างหลักยึดและวิถีชีวิตบนฐานของหลักธรรมทางศาสนา และอยู่ร่วมกันบนความหลากหลายของประเพณี และวัฒนธรรม

๔.๓ เสริมสร้างการมีส่วนร่วมและเปิดโอกาสให้ประชาชนเข้ามามีส่วนร่วมในการแก้ไขปัญหาและพัฒนาพื้นที่

๔.๔ เพิ่มประสิทธิภาพเจ้าหน้าที่รัฐและการบูรณาการภารกิจความมั่นคงของหน่วยงานในพื้นที่ทุกระดับ และพัฒนาระบบงานความมั่นคงที่ทันสมัย ได้รับการยอมรับเชื่อมั่นไว้วางใจจากประชาชน

๔.๕ สร้างพื้นที่ให้ประชาชนมีความปลอดภัย สงบสุข อยู่อย่างเข้าใจซึ่งกันและกัน และภาคภูมิใจในพื้นที่



**(๔) ยุทธศาสตร์องค์การบริหารส่วนจังหวัดนครราชสีมา**

**วิสัยทัศน์องค์การบริหารส่วนจังหวัดนครราชสีมา**

“องค์กรก้าวหน้า พัฒนาเศรษฐกิจมั่นคง อารงพหุวัฒนธรรม นำสังคมสันติสุข สู่ประชาคมอาเซียน”

**ยุทธศาสตร์การพัฒนา ๗ ด้าน**

**๑) ด้านโครงสร้างพื้นฐาน ประกอบด้วย ๕ กลยุทธ์**

- ๑.๑ บุกเบิก สร้าง ปรับปรุง บำรุงรักษาทางคมนาคม สะพาน เขื่อน ระบบระบายน้ำ
- ๑.๒ สร้างและปรับปรุงแหล่งน้ำอุปโภค บริโภค
- ๑.๓ จัดทำผังเมืองรวมจังหวัด ผังเมืองและผังตำบล
- ๑.๔ พัฒนาและปรับปรุงระบบจราจร
- ๑.๕ จัดให้มีไฟฟ้าและระบบโทรคมนาคมอย่างทั่วถึง

**๒) ด้านงานส่งเสริมคุณภาพชีวิต ประกอบด้วย ๗ กลยุทธ์**

- ๒.๑ ส่งเสริมและสนับสนุนการสร้างงานสร้างอาชีพแบบยั่งยืนให้กับประชาชนในท้องถิ่น
- ๒.๒ ส่งเสริมงานด้านสังคมสงเคราะห์และสวัสดิการชุมชนแก่ผู้ด้อยโอกาสทางสังคม
- ๒.๓ ส่งเสริมการศึกษาทั้งใน นอกระบบและตามอัธยาศัย โดยสนับสนุนให้ประชาชนมีส่วนร่วมในการจัด

การศึกษา

- ๒.๔ ส่งเสริมศักยภาพศูนย์ปฏิบัติการต่อสู้เพื่อเอาชนะยาเสพติด
- ๒.๕ ส่งเสริมด้านการออกกำลังกาย การกีฬา และนันทนาการ
- ๒.๖ ส่งเสริมการป้องกัน รักษา ควบคุมโรค ตลอดจนการพัฒนาด้านการสาธารณสุข
- ๒.๗ ส่งเสริมสนับสนุนการพัฒนาคุณภาพชีวิตของประชาชนเพื่อรองรับการเข้าสู่ประชาคมอาเซียน

**๓) ด้านการจัดระเบียบชุมชน/สังคม และการรักษาความสงบเรียบร้อย ประกอบด้วย ๔ กลยุทธ์**

- ๓.๑ ส่งเสริมให้ความรู้ ความเข้าใจแก่ประชาชน เกี่ยวกับการเมือง การปกครองระบบประชาธิปไตย
- ๓.๒ พัฒนาศักยภาพของท้องถิ่นในการป้องกันและบรรเทาสาธารณภัย ตลอดจนการรักษาความสงบเรียบร้อย

ในท้องถิ่น

- ๓.๓ เสริมสร้างความเข้มแข็งของชุมชนให้มีส่วนร่วมในการรักษาความสงบเรียบร้อยในท้องถิ่น
- ๓.๔ ส่งเสริมให้ผู้นำศาสนาเข้ามามีบทบาทเพื่อเพิ่มศักยภาพในการแก้ปัญหาความมั่นคง
- ๔) ด้านการวางแผน การส่งเสริมการลงทุนพาณิชย์ยกรรม และการท่องเที่ยว** ประกอบด้วย ๕ กลยุทธ์
  - ๔.๑ ส่งเสริมการตลาด การค้า การลงทุนในท้องถิ่น และเมืองชายแดน เพื่อรองรับประชาคมอาเซียน
  - ๔.๒ ส่งเสริมระบบเศรษฐกิจชุมชน และผลิตภัณฑ์ในท้องถิ่น
  - ๔.๓ ส่งเสริมให้ประชาชนยึดหลักเศรษฐกิจพอเพียง
  - ๔.๔ พัฒนาส่งเสริมการท่องเที่ยวและแหล่งท่องเที่ยวเชิงอนุรักษ์เพื่อรองรับประชาคมอาเซียน
  - ๔.๕ ส่งเสริมโครงการตามแนวพระราชดำริ
- ๕) ด้านการบริหารจัดการและการอนุรักษ์ทรัพยากรธรรมชาติและสิ่งแวดล้อม** ประกอบด้วย ๕ กลยุทธ์
  - ๕.๑ อนุรักษ์และฟื้นฟูทรัพยากรธรรมชาติและสิ่งแวดล้อม
  - ๕.๒ ส่งเสริม สนับสนุนให้ประชาชนในชุมชนมีจิตสำนึกในการร่วมกันอนุรักษ์ทรัพยากรธรรมชาติ และ

สิ่งแวดล้อม

- ๕.๓ ปรับปรุงภูมิทัศน์ในชุมชนและเมือง
- ๕.๔ จัดทำระบบกำจัดขยะและสิ่งปฏิกูลตลอดจนระบบบำบัดน้ำเสีย
- ๕.๕ ส่งเสริมและสนับสนุนการใช้พลังงานทดแทน
- ๖) ด้านศิลปะ วัฒนธรรม จารีตประเพณีและภูมิปัญญาท้องถิ่น** ประกอบด้วย ๕ กลยุทธ์
  - ๖.๑ ส่งเสริมการอนุรักษ์ ฟื้นฟู สืบทอดจารีตประเพณี ศิลปวัฒนธรรม
  - ๖.๒ ส่งเสริมและสนับสนุนภูมิปัญญาท้องถิ่น และปราชญ์บุคคล
  - ๖.๓ เสริมสร้างและทำนุบำรุงศาสนา ตลอดจนศิลปวัฒนธรรมท้องถิ่น
  - ๖.๔ ส่งเสริมและสนับสนุนการอนุรักษ์โบราณวัตถุและโบราณสถานในท้องถิ่น
  - ๖.๕ ส่งเสริมสนับสนุนการพัฒนาคุณธรรม จริยธรรม ของเด็ก เยาวชนและประชาชน
- ๗) ด้านการบริหารจัดการตามหลักธรรมาภิบาล** ประกอบด้วย ๖ กลยุทธ์
  - ๗.๑ พัฒนาความรู้ความสามารถและคุณธรรมจริยธรรมแก่บุคลากรในองค์กร
  - ๗.๒ พัฒนาปรับปรุงจัดหาเครื่องมือ เครื่องใช้ ตลอดจนสถานที่ในการปฏิบัติงาน
  - ๗.๓ พัฒนาปรับปรุงระบบบริหารจัดการองค์กรตามหลักธรรมาภิบาล
  - ๗.๔ ปรับปรุงและสร้างระบบการให้บริการที่ทันสมัย รวดเร็ว และมีประสิทธิภาพ
  - ๗.๕ ส่งเสริมและสร้างทัศนคติที่ดีต่อการปฏิบัติงานเพื่อการบริการประชาชน
  - ๗.๖ พัฒนาส่งเสริมระบบการประชาสัมพันธ์และเผยแพร่การดำเนินงานขององค์กรเพื่อรองรับประชาคม

อาเซียน

**(๕) ยุทธศาสตร์การพัฒนาขององค์กรปกครองส่วนท้องถิ่นในเขตจังหวัดนราธิวาส**

**วิสัยทัศน์องค์กรปกครองส่วนท้องถิ่นในเขตจังหวัดนราธิวาส**

“บริการสาธารณะครอบคลุม เศรษฐกิจมั่นคง ประชาชนมีศักดิ์ ท้องถิ่นพัฒนามุ่งสู่ความยั่งยืน”

**ยุทธศาสตร์การพัฒนา ๗ ด้าน**

**๑) ด้านโครงสร้างพื้นฐาน** ประกอบด้วย ๕ กลยุทธ์

- ๑.๑ บุกเบิก สร้าง ปรับปรุง บำรุงรักษาเส้นทางคมนาคมทางบก ทางน้ำ สะพาน เขื่อน ระบบระบายน้ำ
- ๑.๒ สร้างและปรับปรุงแหล่งน้ำอุปโภค บริโภค
- ๑.๓ จัดทำผังเมืองรวมจังหวัด ผังเมืองและผังตำบล
- ๑.๔ พัฒนาและปรับปรุงระบบจราจร
- ๑.๕ จัดให้มีไฟฟ้าและระบบโทรคมนาคมอย่างทั่วถึง

**๒) ด้านงานส่งเสริมคุณภาพชีวิต** ประกอบด้วย ๗ กลยุทธ์

- ๒.๑ ส่งเสริมและสนับสนุนการสร้างงานสร้างอาชีพแบบยั่งยืนให้กับประชาชนในท้องถิ่น
- ๒.๒ ส่งเสริมงานด้านสังคมสงเคราะห์และสวัสดิการชุมชนแก่ผู้ด้อยโอกาสทางสังคม
- ๒.๓ ส่งเสริมการศึกษาทั้งใน นอกระบบ และตามอัธยาศัย โดยสนับสนุนให้ประชาชนมีส่วนร่วมในการจัด

การศึกษา

- ๒.๔ สนับสนุนการป้องกันและแก้ไขปัญหายาเสพติด

- ๒.๕ ส่งเสริมด้านการออกกำลังกาย การกีฬา และนันทนาการ
- ๒.๖ ส่งเสริมสุขภาพ ควบคุมและป้องกันโรค รักษาฟื้นฟูสมรรถภาพ และพัฒนาระบบบริการสาธารณสุข
- ๒.๗ ส่งเสริมสนับสนุนการพัฒนาคุณภาพชีวิตของประชาชน
- ๓) **ด้านการจัดระเบียบชุมชน/สังคม และการรักษาความสงบเรียบร้อย** ประกอบด้วย ๔ กลยุทธ์
  - ๓.๑ ส่งเสริมให้ความรู้ความเข้าใจแก่ประชาชนเกี่ยวกับการเมือง การปกครองระบบประชาธิปไตย
  - ๓.๒ พัฒนาศักยภาพของท้องถิ่นในการป้องกันและบรรเทาสาธารณภัยตลอดจนการรักษาความสงบเรียบร้อย

ในท้องถิ่น

- ๓.๓ เสริมสร้างความเข้มแข็งของชุมชนให้มีส่วนร่วมในการรักษาความสงบเรียบร้อยในท้องถิ่น
- ๓.๔ ส่งเสริมให้ผู้นำศาสนาเข้ามามีบทบาทเพื่อเพิ่มศักยภาพในการแก้ปัญหาความมั่นคง
- ๔) **ด้านการวางแผน การส่งเสริมการลงทุนพาณิชย์ยกรรม และการท่องเที่ยว** ประกอบด้วย ๕ กลยุทธ์
  - ๔.๑ ส่งเสริมการตลาด การค้า การลงทุนในท้องถิ่น และเมืองชายแดน
  - ๔.๒ ส่งเสริมระบบเศรษฐกิจชุมชน และผลิตภัณฑ์ในท้องถิ่น
  - ๔.๓ ส่งเสริมการค้าออนไลน์ผ่านดิจิทัลแพลตฟอร์ม
  - ๔.๔ ส่งเสริมให้ประชาชนยึดหลักเศรษฐกิจพอเพียง
  - ๔.๕ ส่งเสริมโครงการตามแนวพระราชดำริ
  - ๔.๖ พัฒนาส่งเสริมการท่องเที่ยวและแหล่งท่องเที่ยวเชิงอนุรักษ์
- ๕) **ด้านการบริหารจัดการและการอนุรักษ์ทรัพยากรธรรมชาติและสิ่งแวดล้อม** ประกอบด้วย ๕ กลยุทธ์
  - ๕.๑ อนุรักษ์และฟื้นฟูทรัพยากรธรรมชาติและสิ่งแวดล้อม
  - ๕.๒ ส่งเสริม สนับสนุนให้ประชาชนในชุมชนมีจิตสำนึกในการร่วมกันอนุรักษ์ทรัพยากรธรรมชาติและสิ่งแวดล้อม
  - ๕.๓ ปรับปรุงภูมิทัศน์ในชุมชนและเมือง
  - ๕.๔ จัดทำระบบกำจัดขยะและสิ่งปฏิกูลตลอดจนระบบบำบัดน้ำเสีย
  - ๕.๕ ส่งเสริมและสนับสนุนการใช้พลังงานทดแทน
- ๖) **ด้านศิลปะ วัฒนธรรม จารีตประเพณีและภูมิปัญญาท้องถิ่น** ประกอบด้วย ๕ กลยุทธ์
  - ๖.๑ ส่งเสริมการอนุรักษ์ ฟื้นฟู สืบทอดจารีตประเพณี ศิลปวัฒนธรรม
  - ๖.๒ ส่งเสริมและสนับสนุนภูมิปัญญาท้องถิ่น และปราชญ์บุคคล
  - ๖.๓ เสริมสร้างและทำนุบำรุงศาสนา ตลอดจนศิลปวัฒนธรรมท้องถิ่น
  - ๖.๔ ส่งเสริมและสนับสนุนการอนุรักษ์โบราณวัตถุและโบราณสถานในท้องถิ่น
  - ๖.๕ ส่งเสริมสนับสนุนการพัฒนาคุณธรรม จริยธรรม ของเด็ก เยาวชนและประชาชน
- ๗) **ด้านการบริหารจัดการตามหลักธรรมาภิบาล** ประกอบด้วย ๖ กลยุทธ์
  - ๗.๑ พัฒนาความรู้ความสามารถและคุณธรรมจริยธรรมแก่บุคลากรในองค์กร
  - ๗.๒ พัฒนาปรับปรุงจัดหาเครื่องมือ เครื่องใช้ ตลอดจนสถานที่ในการปฏิบัติงาน
  - ๗.๓ พัฒนาปรับปรุงระบบบริหารจัดการองค์กรตามหลักธรรมาภิบาล
  - ๗.๔ ปรับปรุงและสร้างระบบการให้บริการที่ทันสมัย รวดเร็ว และมีประสิทธิภาพ
  - ๗.๕ ส่งเสริมและสร้างทัศนคติที่ดีต่อการปฏิบัติงานเพื่อการบริการประชาชน
  - ๗.๖ พัฒนาส่งเสริมระบบการประชาสัมพันธ์และเผยแพร่การดำเนินงานขององค์กร

**ยุทธศาสตร์ขององค์การบริหารส่วนตำบลเกียร์**

**วิสัยทัศน์ (Vision)**

“บริหารจัดการเด่น เน้นการศึกษา สุขภาพดีถ้วนหน้า มีสุขอย่างพอเพียง”

**พันธกิจ หรือภารกิจหลักขององค์การบริหารส่วนตำบลเกียร์ (Mission)**

- ๑. จัดบริการขั้นพื้นฐานด้านสาธารณสุข โภค สาธารณูปการ อย่างเพียงพอและทั่วถึง และมีความพร้อมในการรองรับการขยายตัวของชุมชน
- ๒. พัฒนาองค์การบริหารส่วนตำบลเกียร์ ให้เป็นเมืองน่าอยู่มีสภาพภูมิทัศน์สวยงาม มีความสะอาด และความเป็นระเบียบ
- ๓. ประชาชนมีคุณภาพชีวิตที่ดี มีอาชีพ รายได้ มีความมั่นคงทางสังคม มีความปลอดภัยในชีวิตและทรัพย์สิน มีสุขภาพอนามัยและความเป็นอยู่ที่ดี ปลอดภัยจากโรคภัยไข้เจ็บและยาเสพติด ผู้สูงอายุ ผู้ด้อยโอกาสได้รับการดูแลเอาใจใส่ทั่วถึง

๔. ประชาชนมีสุขภาพอนามัยและความเป็นอยู่ที่ดี ปลอดภัยจากโรคภัยไข้เจ็บและยาเสพติด ผู้สูงอายุผู้ด้อยโอกาสได้รับการดูแลเอาใจใส่ทั่วถึง

๕. พัฒนาชุมชนภายใน องค์การบริหารส่วนตำบลเกียรี่ย ให้เป็นชุมชนเข้มแข็ง มีจิตสำนึก มีศักยภาพในการร่วมคิด ร่วมทำ ร่วมรับผิดชอบ สามารถแก้ไขปัญหาและพัฒนาหมู่บ้านของตนเองอย่างมีประสิทธิภาพ

๖. ประชาชน เจ้าหน้าที่รัฐ นักการเมือง ผู้นำท้องถิ่น ตระหนักถึงภาระหน้าที่ ความรับผิดชอบในการปกครองระบอบประชาธิปไตย มีคุณภาพ คุณธรรม โปร่งใสและยุติธรรม ประชาชนมีส่วนร่วมในการแสดงความคิดเห็นและมีส่วนร่วมในการเลือกตั้งทุกระดับ

๗. ส่งเสริมการพัฒนาแหล่งท่องเที่ยวทางธรรมชาติให้เป็นแหล่งเศรษฐกิจของท้องถิ่น

๘. บริหารจัดการทรัพยากรธรรมชาติและสิ่งแวดล้อมภายในองค์การบริหารส่วนตำบลเกียรี่ยให้ส่งเสริมให้ประชาชนมีความตระหนัก และมีจิตสำนึกที่ดีในการป้องกันและรักษาทรัพยากรธรรมชาติให้สวยงามยั่งยืน

๙. ส่งเสริมสนับสนุนให้ประชาชนมีส่วนร่วมในการจัดการศึกษาทั้งในและนอกระบบและตามอัธยาศัยได้รับการพัฒนาความรู้ ความเข้าใจทั้งภายในและภายนอกเพื่อพัฒนาศักยภาพการแข่งขันของประชาชนในประชาคมอาเซียน

๑๐. ส่งเสริมการอนุรักษ์ ฟื้นฟูสภาพธรรมชาติและสิ่งแวดล้อมในท้องถิ่นและพัฒนาคุณธรรมจริยธรรมให้แก่เด็กเยาวชนและประชาชน

#### จุดมุ่งหมายของการพัฒนา

๑. พัฒนาด้านโครงสร้างพื้นฐาน สาธารณูปโภคและสาธารณูปการ

๒. พัฒนาศักยภาพทางการผลิต พัฒนาทักษะ โอกาสทางเศรษฐกิจเพื่อรองรับการขยายตัวของชุมชนและรองรับการเข้าสู่ประชาคมอาเซียน

๓. ส่งเสริมและพัฒนาอาชีพและกลุ่มอาชีพต่างๆ ให้กับประชาชน

๔. ส่งเสริมการพัฒนาสุขภาพ พลานามัย และส่งเสริมทางด้านกีฬาให้กับประชาชน

๕. ส่งเสริมสงเคราะห์ให้กับ ผู้พิการ ผู้สูงอายุ ผู้ด้อยโอกาส ให้สามารถดำรงชีวิตอยู่ในสังคมอย่างมีความสุข

๖. ส่งเสริมการมีส่วนร่วมจากทุกฝ่ายในการพัฒนาชุมชนและสังคมตามวิถีชีวิตประชาธิปไตย

๗. เสริมสร้างการป้องกันและแก้ไขปัญหายาเสพติด

๘. เสริมสร้างความมั่นคงทางสังคม รักษาความสงบเรียบร้อย ความปลอดภัยในชีวิตและทรัพย์สิน

๙. เสริมสร้างการป้องกันและบรรเทาสาธารณภัยในชุมชน

๑๐ ส่งเสริมศักยภาพประชาชน ข้าราชการ ผู้นำทุกส่วน ให้มีความรู้ความสามารถ มีคุณธรรม จริยธรรม และบริหารจัดการตามหลักธรรมาภิบาล

๑๑. เผื่อระวังป้องกัน อนุรักษ์ ฟื้นฟูทรัพยากรธรรมชาติและสิ่งแวดล้อม

๑๒. ส่งเสริมสนับสนุนให้ประชาชนมีส่วนร่วมในการจัดการศึกษาทั้งในและนอกระบบและตามอัธยาศัยได้รับการพัฒนาความรู้ ความเข้าใจทั้งภายในและภายนอกเพื่อพัฒนาศักยภาพการแข่งขันของประชาชนในประชาคมอาเซียน

๑๓. ส่งเสริมสนับสนุนให้ประชาชนมีส่วนร่วมในการจัดระเบียบหมู่บ้านให้น่าอยู่ สะอาด มีความเป็นระเบียบเรียบร้อย ความเป็นมิตรไมตรีของประชาชน

๑๔. ส่งเสริมสนับสนุนให้ประชาชนมีความรู้ความเข้าใจในและเตรียมความพร้อมเข้าสู่ประชาคมอาเซียน

#### ยุทธศาสตร์และแผนงานการพัฒนาท้องถิ่นของ อบต.เกียรี่ย

##### ยุทธศาสตร์ที่ ๑ ด้านโครงสร้างพื้นฐาน

๑.๑ บุกเบิก สร้าง ปรับปรุง บำรุงรักษาทางคมนาคม สะพาน เขื่อน ระบบระบายน้ำ

๑.๒ สร้างและปรับปรุงแหล่งน้ำอุปโภค บริโภค

๑.๓ พัฒนาและปรับปรุงระบบจราจร

๑.๔ จัดให้มีไฟฟ้าและระบบโทรคมนาคมอย่างทั่วถึง

##### ยุทธศาสตร์ที่ ๒ ด้านงานส่งเสริมคุณภาพชีวิต

๒.๑ ส่งเสริมและสนับสนุนการสร้างงานสร้างอาชีพแบบยั่งยืนให้กับประชาชนในท้องถิ่น

๒.๒ ส่งเสริมงานด้านสังคมสงเคราะห์ และสวัสดิการชุมชนแก่ผู้สูงอายุ ผู้พิการและผู้ด้อยโอกาสทางสังคม

๒.๓ ส่งเสริมศักยภาพการป้องกันและแก้ไขปัญหายาเสพติด

๒.๔ ส่งเสริมด้านการออกกำลังกาย การกีฬา และนันทนาการ

- ๒.๕ ส่งเสริมป้องกัน รักษาควบคุมโรคและที่เกี่ยวข้องกับการสุขภาพต่างๆ ตลอดจนการพัฒนา  
ด้านสาธารณสุข
- ๒.๖ ส่งเสริมสนับสนุนการพัฒนาคุณภาพชีวิตของประชาชนเพื่อรองรับการเข้าสู่ประชาคมอาเซียน
- ๒.๗ ส่งเสริมสนับสนุนทุกกลุ่มทางสังคมให้เข้าถึงการบริการด้านสาธารณสุขอย่างเท่าเทียม ทั้งถึง  
และเป็นธรรม
- ยุทธศาสตร์ที่ ๓ ด้านการศึกษา**
- ๓.๑ เป็นส่งเสริมสนับสนุนการศึกษาทั้งใน และนอกระบบ และตามอัธยาศัย โดยสนับสนุนให้  
ประชาชนมีส่วนร่วมในการจัดการศึกษา
- ๓.๒ ส่งเสริมสนับสนุนทุกกลุ่มทางสังคมให้เข้าถึงการบริการด้านการศึกษา
- ๓.๓ ส่งเสริมพัฒนาระบบการเรียนการสอนของศูนย์พัฒนาเด็กเล็ก หน่วยงานทางการศึกษาและ  
ศูนย์การศึกษาประจำมัสยิด(ตาดีกา)
- ๓.๔ ส่งเสริมพัฒนาศักยภาพบุคลากรทางการศึกษาให้มีศักยภาพ มีจรรยาบรรณ และมาตรฐาน  
วิชาชีพทางการศึกษา มุ่งสู่บุคลากรทางการศึกษาอย่างมืออาชีพ
- ๓.๕ ส่งเสริมพัฒนาให้ประชาชนมีโอกาสรับรู้ข่าวสารหรือได้รับการพัฒนาความรู้ ความเข้าใจทั้ง  
ภายในและภายนอกเพื่อพัฒนาศักยภาพการแข่งขันของประชาชนในประชาคมอาเซียน
- ยุทธศาสตร์ที่ ๔ ด้านการจัดระเบียบชุมชน/สังคม และการรักษาความสงบเรียบร้อย**
- ๔.๑ ส่งเสริมให้ความรู้ ความเข้าใจ แก่ประชาชน เกี่ยวกับการเมืองการปกครองระบบ  
ประชาธิปไตย
- ๔.๒ พัฒนาศักยภาพของท้องถิ่นในการป้องกัน และบรรเทาสาธารณภัยตลอดถึงการรักษาความ  
สงบเรียบร้อยในท้องถิ่น
- ๔.๓ เสริมสร้างความเข้มแข็งของชุมชนให้มีส่วนร่วมในการรักษาความสงบเรียบร้อยในท้องถิ่น
- ๔.๔ ส่งเสริมให้ผู้้นศาสนาเข้ามามีบทบาท และศักยภาพในการแก้ปัญหาความมั่นคง
- ๔.๕ ส่งเสริมและพัฒนาศักยภาพประชาชนหรือกลุ่มต่างๆ ให้มีความรู้ความเข้าใจในระเบียบ  
กฎหมายที่เกี่ยวข้อง
- ๔.๖ ส่งเสริมและพัฒนาศักยภาพในการสร้างการมีส่วนร่วมและการพัฒนาบทบาทของภาค  
ประชาชนในเรื่องความโปร่งใส ระบบคุณธรรมตลอดจนการสร้างวัฒนธรรมในการอยู่ร่วมกัน  
อย่างปกติสุขในสังคม
- ยุทธศาสตร์ที่ ๕ ด้านการวางแผน การส่งเสริมการลงทุนพาณิชย์ยกรรม และการท่องเที่ยว**
- ๕.๑ ส่งเสริมการตลาด การค้า การลงทุนในท้องถิ่น และเมืองชายแดน
- ๕.๒ ส่งเสริมระบบเศรษฐกิจชุมชน และผลิตภัณฑ์ในท้องถิ่น
- ๕.๓ ส่งเสริมให้ประชาชนยึดหลักเศรษฐกิจพอเพียง
- ๕.๔ พัฒนาส่งเสริมการท่องเที่ยวและแหล่งท่องเที่ยวเชิงอนุรักษ์ เพื่อรองรับประชาคมอาเซียน
- ๕.๕ ส่งเสริมโครงการตามแนวพระราชดำริ
- ยุทธศาสตร์ที่ ๖ ด้านการบริหารจัดการ และการอนุรักษ์ทรัพยากรธรรมชาติและสิ่งแวดล้อม**
- ๖.๑ อนุรักษ์และฟื้นฟูทรัพยากรธรรมชาติและสิ่งแวดล้อมและอนุรักษ์สัตว์ป่า
- ๖.๒ ส่งเสริม สนับสนุนให้ประชาชนในชุมชนมีจิตสำนึกในการร่วมกันอนุรักษ์ทรัพยากรธรรมชาติและ  
สิ่งแวดล้อม
- ๖.๓ ปรับปรุงภูมิทัศน์ในชุมชน และเมือง
- ๖.๔ จัดทำระบบกำจัดขยะและสิ่งปฏิกูลตลอดจนระบบบำบัดน้ำเสีย
- ๖.๕ ส่งเสริมและสนับสนุนการใช้พลังงานทดแทน
- ยุทธศาสตร์ที่ ๗ ด้านศิลปะ วัฒนธรรม จารีตประเพณี และภูมิปัญญาท้องถิ่น**
- ๗.๑ ส่งเสริมการอนุรักษ์ ฟื้นฟู สืบทอดจารีตประเพณี ศิลปวัฒนธรรม
- ๗.๒ ส่งเสริมและสนับสนุนภูมิปัญญาท้องถิ่น และปราชญ์บุคคล
- ๗.๓ เสริมสร้างและสนับสนุนการทำนุบำรุงศาสนา
- ๗.๔ ส่งเสริมและสนับสนุนการอนุรักษ์โบราณวัตถุ และโบราณสถานในท้องถิ่น
- ๗.๕ ส่งเสริมสนับสนุนการพัฒนาคุณธรรม จริยธรรม ของเด็ก เยาวชน และประชาชน



## ยุทธศาสตร์ที่ ๘ ด้านการบริหารจัดการตามหลักธรรมาภิบาล

- ๘.๑ พัฒนาความรู้ความสามารถและคุณธรรมจริยธรรมแก่บุคลากรในองค์กร
- ๘.๒ พัฒนาปรับปรุงจัดหาเครื่องมือ เครื่องใช้ ตลอดถึงสถานที่ในการปฏิบัติงาน
- ๘.๓ พัฒนาปรับปรุงระบบบริหารจัดการองค์กรตามหลักธรรมาภิบาล
- ๘.๔ พัฒนาปรับปรุงและสร้างระบบการให้บริการที่ทันสมัย รวดเร็ว มีประสิทธิภาพและพัฒนา  
ระบบเทคโนโลยีหรือสร้างระบบเทคโนโลยีในการปฏิบัติงาน
- ๘.๕ ส่งเสริมและสร้างทัศนคติที่ดีต่อการปฏิบัติงานเพื่อการบริการประชาชน
- ๘.๖ พัฒนาส่งเสริมระบบการประชาสัมพันธ์ และเผยแพร่การดำเนินงานขององค์กรเพื่อรองรับ  
ประชาคมอาเซียน

**ประเด็นยุทธศาสตร์ที่ ๑**

**ยุทธศาสตร์การพัฒนาด้านโครงสร้างพื้นฐาน**

**พันธกิจ :** จัดบริการขั้นพื้นฐานด้านสาธารณสุขโรค สาธารณูปการ อย่างเพียงพอและทั่วถึง และมีความพร้อมในการรองรับการขยายตัวของชุมชน

**เป้าประสงค์ :** พัฒนาด้านโครงสร้างพื้นฐาน สาธารณูปโภคและสาธารณูปการ

**ตัวชี้วัดระดับเป้าประสงค์**

**กลยุทธ์/แนวทางการพัฒนา และตัวชี้วัดระดับกลยุทธ์**

กลยุทธ์/แนวทางการพัฒนา	ตัวชี้วัดระดับกลยุทธ์
๑.๑ บุกเบิก สร้าง ปรับปรุง บำรุงรักษาทางคมนาคม สะพาน เขื่อน ระบบระบายน้ำ	จำนวนการก่อสร้าง ซ่อมแซม/ปรับปรุงทางคมนาคมสะพาน ระบบระบายน้ำที่เพิ่มขึ้น
๑.๒ ก่อสร้าง/ปรับปรุงแหล่งน้ำอุปโภค บริโภค	จำนวนการก่อสร้าง/ปรับปรุงแหล่งน้ำที่เพิ่มขึ้น
๑.๓ พัฒนาและปรับปรุงระบบจราจร	จำนวนการพัฒนาและปรับปรุงระบบจราจร
๑.๔ จัดให้มีไฟฟ้าและระบบโทรคมนาคมอย่างทั่วถึง	ร้อยละครัวเรือนที่มีไฟฟ้าใช้อย่างทั่วถึง

**หน่วยงานรับผิดชอบหลัก :** กองช่าง

**ความเชื่อมโยง :**

๑. ยุทธศาสตร์จังหวัด : ยุทธศาสตร์ที่ ๑ พัฒนากิจกรรมผลิต การค้าชายแดน ผลิตภัณฑ์ท้องถิ่น การท่องเที่ยว และการกีฬา เพื่อเชื่อมโยงประชาคมอาเซียน
๒. ยุทธศาสตร์การพัฒนา องค์การบริหารส่วนตำบลเกียรติ : ยุทธศาสตร์ ที่ ๑ ด้านโครงสร้างพื้นฐาน



## ประเด็นยุทธศาสตร์ที่ ๒

### ยุทธศาสตร์การพัฒนาด้านงานส่งเสริมคุณภาพชีวิต

**พันธกิจ :** ประชาชนมีคุณภาพชีวิตที่ดี มีอาชีพ รายได้ มีความมั่นคงทางสังคม มีความปลอดภัยในชีวิตและทรัพย์สิน มีสุขภาพอนามัยและความเป็นอยู่ที่ดี ปลอดภัยจากโรคภัยไข้เจ็บและยาเสพติด ผู้สูงอายุ ผู้ด้อยโอกาสได้รับการดูแลเอาใจใส่ทั่วถึง

- เป้าประสงค์ :**
- พัฒนาศักยภาพทางการผลิต พัฒนาทักษะ โอกาสทางเศรษฐกิจเพื่อรองรับการขยายตัวของชุมชนและรองรับการเข้าสู่ประชาคมอาเซียน
  - ส่งเสริมและพัฒนาอาชีพและกลุ่มอาชีพต่างๆ ให้กับประชาชน
  - ส่งเสริมการพัฒนาสุขภาพ พลานามัย และส่งเสริมทางด้านกีฬาให้กับประชาชน
  - ส่งเสริมสงเคราะห์ให้กับ ผู้พิการ ผู้สูงอายุ ผู้ด้อยโอกาส ให้สามารถดำรงชีวิตอยู่ในสังคมอย่างมีความสุข
  - ส่งเสริมการมีส่วนร่วมจากทุกฝ่ายในการพัฒนาชุมชนและสังคมตามวิถีชีวิตประชาธิปไตย

### ตัวชี้วัดระดับเป้าประสงค์

#### กลยุทธ์/แนวทางการพัฒนา และตัวชี้วัดระดับกลยุทธ์

กลยุทธ์/แนวทางการพัฒนา	ตัวชี้วัดระดับกลยุทธ์
๒.๑ ส่งเสริมและสนับสนุนการสร้างงานสร้างอาชีพแบบยั่งยืนให้กับประชาชนในท้องถิ่น	ร้อยละความพึงพอใจของประชาชนในการได้รับการส่งเสริมอาชีพที่เพิ่มขึ้น
๒.๒ ส่งเสริมงานด้านสังคมสงเคราะห์และสวัสดิการชุมชนแก่ผู้สูงอายุ ผู้พิการและผู้ด้อยโอกาสทางสังคม	ร้อยละของจำนวนผู้สูงอายุ ผู้พิการ และผู้ป่วยเอดส์ที่ได้รับการสงเคราะห์ เปียยังชีพ
๒.๓ ส่งเสริมศักยภาพการป้องกันและแก้ไขปัญหายาเสพติด	ร้อยละผู้ติดยาเสพติดลดลง
๒.๔ ส่งเสริมด้านการออกกำลังกาย การกีฬา และนันทนาการ	ร้อยละของประชาชนในตำบลเกียร้อออกกำลังกายเพิ่มมากขึ้น
๒.๕ ส่งเสริมการป้องกัน รักษา ควบคุมโรคและที่เกี่ยวข้องกับสุขภาพต่างๆ ตลอดจนการพัฒนาด้านสาธารณสุข	อัตราการเกิดโรคติดต่อของประชากรในพื้นที่ลดลง
๒.๖ ส่งเสริมสนับสนุนการพัฒนาคุณภาพชีวิตของประชาชนเพื่อรองรับการเข้าสู่ประชาคมอาเซียน	ร้อยละของประชาชนมีคุณภาพชีวิตที่ดีขึ้น
๒.๗ ส่งเสริมสนับสนุนทุกกลุ่มทางสังคมให้เข้าถึงการบริการด้านสาธารณสุขอย่างเท่าเทียม ทั่วถึง และเป็นธรรม	ร้อยละความพึงพอใจของประชาชนในการได้รับบริการด้านสาธารณสุขอย่างเท่าเทียมและทั่วถึง

**หน่วยงานรับผิดชอบหลัก :** สำนักปลัด อบต. และกองการศึกษา ศาสนา และวัฒนธรรม

#### ความเชื่อมโยง ๑

๑.๑. ยุทธศาสตร์จังหวัด : ยุทธศาสตร์จังหวัดที่ ๑ ยุทธศาสตร์ที่ ๑ พัฒนาภาคการผลิต การค้าขายแดน ผลิตภัณฑ์ท้องถิ่น การท่องเที่ยว และการกีฬา เพื่อเชื่อมโยงประชาคมอาเซียน

๑.๒. ยุทธศาสตร์การพัฒนา องค์การบริหารส่วนตำบลเกียร้อ: ยุทธศาสตร์ ๒ ด้านงานส่งเสริมคุณภาพชีวิต

#### ความเชื่อมโยง ๒

๒.๑. ยุทธศาสตร์จังหวัด : ยุทธศาสตร์จังหวัดที่ ๒ การพัฒนาคุณภาพชีวิตตามแนวปรัชญา เศรษฐกิจพอเพียง

๒.๒. ยุทธศาสตร์การพัฒนา องค์การบริหารส่วนตำบลเกียร้อ: ยุทธศาสตร์ ๒ ด้านงานส่งเสริม คุณภาพชีวิต

#### ความเชื่อมโยง ๓

๓.๑. ยุทธศาสตร์จังหวัด : ยุทธศาสตร์จังหวัดที่ ๓ การพัฒนาการเพิ่มและเสริมสร้างสันติสุขในพื้นที่พิเศษ

๓.๒. ยุทธศาสตร์การพัฒนา องค์การบริหารส่วนตำบลเกียร้อ: ยุทธศาสตร์ ๒ ด้านงานส่งเสริมคุณภาพชีวิต

### ประเด็นยุทธศาสตร์ที่ ๓

#### ยุทธศาสตร์การพัฒนาด้านการศึกษา

**พันธกิจ** : ส่งเสริมสนับสนุนให้ประชาชนมีส่วนร่วมในการจัดการศึกษาทั้งในและนอกระบบและตามอัธยาศัย ได้รับการพัฒนาความรู้ ความเข้าใจทั้งภายในและภายนอกเพื่อพัฒนาศักยภาพการแข่งขันของประชาชนในประชาคมอาเซียน

**เป้าประสงค์** : ส่งเสริมสนับสนุนให้ประชาชนมีส่วนร่วมในการจัดการศึกษาทั้งในและนอกระบบและตามอัธยาศัย ได้รับการพัฒนาความรู้ ความเข้าใจทั้งภายในและภายนอกเพื่อพัฒนาศักยภาพการแข่งขันของประชาชนในประชาคมอาเซียน

#### ตัวชี้วัดระดับเป้าประสงค์

#### กลยุทธ์/แนวทางการพัฒนา และตัวชี้วัดระดับกลยุทธ์

กลยุทธ์/แนวทางการพัฒนา	ตัวชี้วัดระดับกลยุทธ์
๓.๑ เป็นส่งเสริมสนับสนุนการศึกษาทั้งใน และนอกระบบ และตามอัธยาศัย โดยสนับสนุนให้ประชาชนมีส่วนร่วมในการจัดการศึกษา	ร้อยละสถานศึกษาที่ได้รับการจัดสรรงบประมาณเพื่อส่งเสริมการศึกษา
๓.๒ ส่งเสริมสนับสนุนทุกกลุ่มทางสังคมให้เข้าถึงการบริการด้านการศึกษา	ร้อยละของประชาชนได้เข้าถึงการบริการด้านการศึกษา
๓.๓ ส่งเสริมพัฒนาระบบการเรียนการสอนของศูนย์พัฒนาเด็กเล็กหน่วยงานทางการศึกษาและศูนย์การศึกษาประจำมัสยิด(ตาดีกา)	ร้อยละของศูนย์พัฒนาเด็กเล็กหน่วยงานทางการศึกษาและศูนย์การศึกษาประจำมัสยิดได้รับการสนับสนุน
๓.๔ ส่งเสริมพัฒนาศักยภาพบุคลากรทางการศึกษาให้มีศักยภาพ มีจรรยาบรรณ และมาตรฐานวิชาชีพทางการศึกษา มุ่งสู่บุคลากรทางการศึกษาอย่างมืออาชีพ	ร้อยละของบุคลากรทางการศึกษามีมาตรฐานที่เพิ่มขึ้น
๓.๕ ส่งเสริมพัฒนาให้ประชาชนมีโอกาสรับรู้ข่าวสารหรือได้รับการพัฒนาความรู้ ความเข้าใจทั้งภายในและภายนอกเพื่อพัฒนาศักยภาพการแข่งขันของประชาชนในประชาคมอาเซียน	ร้อยละความพึงพอใจของประชาชนได้รับรู้ข้อมูลข่าวสารต่างๆ

#### หน่วยงานรับผิดชอบหลัก :

๑. สำนักปลัด อบต.

#### ความเชื่อมโยง

๑. ยุทธศาสตร์จังหวัด : ยุทธศาสตร์จังหวัดที่ ๒ พัฒนาคูณภาพชีวิตตามหลักปรัชญาเศรษฐกิจพอเพียง
๒. ยุทธศาสตร์การพัฒนา องค์การบริหารส่วนตำบลเกียร: ยุทธศาสตร์ ๓ ด้านการศึกษา

## ประเด็นยุทธศาสตร์ที่ ๔

### ยุทธศาสตร์การพัฒนาด้านการจัดระเบียบชุมชน/สังคมและการรักษาความสงบเรียบร้อย

**พันธกิจ :** ประชาชน เจ้าหน้าที่รัฐ นักการเมือง ผู้นำท้องถิ่น ตระหนักถึงภาระหน้าที่ ความรับผิดชอบในการปกครองระบอบประชาธิปไตย มีคุณภาพ คุณธรรม โปร่งใสและยุติธรรม ประชาชนมีส่วนร่วมในการแสดงความคิดเห็น และมีส่วนร่วมในการเลือกตั้งทุกระดับ

**เป้าประสงค์ :** - ส่งเสริมการมีส่วนร่วมจากทุกฝ่ายในการพัฒนาชุมชนและสังคมตามวิถีชีวิตประชาธิปไตย  
- เสริมสร้างความมั่นคงทางสังคม รักษาความสงบเรียบร้อย ความปลอดภัยในชีวิตและทรัพย์สิน

#### ตัวชี้วัดระดับเป้าประสงค์

#### กลยุทธ์/แนวทางการพัฒนา และตัวชี้วัดระดับกลยุทธ์

กลยุทธ์/แนวทางการพัฒนา	ตัวชี้วัดระดับกลยุทธ์
๔.๑ ส่งเสริมให้ความรู้ ความเข้าใจ แก่ประชาชน เกี่ยวกับการเมืองการปกครองระบบประชาธิปไตย	ร้อยละของประชาชนได้รับความรู้เกี่ยวกับการปกครองระบบประชาธิปไตย
๔.๒ พัฒนาศักยภาพของท้องถิ่นในการป้องกัน และบรรเทาสาธารณภัยตลอดถึงการรักษาความสงบเรียบร้อยในท้องถิ่น	ร้อยละความพึงพอใจของประชาชนได้รับความปลอดภัยในชีวิตและทรัพย์สิน
๔.๓ เสริมสร้างความเข้มแข็งของชุมชนให้มีส่วนร่วมในการรักษาความสงบเรียบร้อยในท้องถิ่น	ร้อยละความพึงพอใจของประชาชนได้รับความปลอดภัยในชีวิตและทรัพย์สิน
๔.๔ ส่งเสริมให้ผู้นำศาสนาเข้ามามีบทบาท และศักยภาพในการแก้ปัญหาความมั่นคง	จำนวนของผู้นำในชุมชนได้รับการเพิ่มศักยภาพ
๔.๕ ส่งเสริมและพัฒนาศักยภาพประชาชนหรือกลุ่มต่างๆ ให้มีความรู้ความเข้าใจในระเบียบ กฎหมายที่เกี่ยวข้อง	ร้อยละของประชาชนในการมีความรู้เกี่ยวกับระเบียบกฎหมายเพิ่มขึ้น
๔.๖ ส่งเสริมและพัฒนาความเข้มแข็งในการสร้างการมีส่วนร่วมและการพัฒนามาตรฐานของภาคประชาชนในเรื่องความโปร่งใส ระบบคุณธรรมตลอดจนการสร้างความตระหนักในการอยู่ร่วมกันอย่างปกติสุขในสังคม	ร้อยละของประชาชนมีความพึงพอใจต่อการดำเนินงานในเรื่องความโปร่งใส ตรวจสอบได้

#### หน่วยงานรับผิดชอบหลัก :

๑. สำนักปลัด อบต.

#### ความเชื่อมโยง

๑. ยุทธศาสตร์จังหวัด : ยุทธศาสตร์จังหวัดที่ ๓ การพัฒนาการและพัฒนาและเสริมสร้างสันติสุขในพื้นที่พิเศษ
๒. ยุทธศาสตร์การพัฒนา องค์การบริหารส่วนตำบลเกียรี่ยุทธศาสตร์ ๔ ด้านการจัดระเบียบชุมชน/สังคมและรักษาความสงบเรียบร้อย

## ประเด็นยุทธศาสตร์ที่ ๕

### ยุทธศาสตร์การพัฒนาด้านการวางแผน การส่งเสริมการลงทุนพาณิชย์กรรม และการท่องเที่ยว

**พันธกิจ** : ประชาชนมีคุณภาพชีวิตที่ดี มีอาชีพ รายได้ มีความมั่นคงทางสังคม มีความปลอดภัยในชีวิตและทรัพย์สิน มีสุขภาพอนามัยและความเป็นอยู่ที่ดี ปลอดภัยจากโรคภัยไข้เจ็บและยาเสพติด ผู้สูงอายุ ผู้ด้อยโอกาส ได้รับการดูแลเอาใจใส่ทั่วถึง

**เป้าประสงค์** : พัฒนาศักยภาพทางการผลิต พัฒนาทักษะ โอกาสทางเศรษฐกิจเพื่อรองรับการขยายตัวของชุมชน และรองรับการเข้าสู่ประชาคมอาเซียน

**ตัวชี้วัดระดับเป้าประสงค์**

#### กลยุทธ์/แนวทางการพัฒนา และตัวชี้วัดระดับกลยุทธ์

กลยุทธ์/แนวทางการพัฒนา	ตัวชี้วัดระดับกลยุทธ์
๕.๑ ส่งเสริมการตลาด การค้า การลงทุนในท้องถิ่น และเมืองชายแดน	ร้อยละของประชาชนที่ได้รับการส่งเสริมการตลาด การค้า การลงทุนในท้องถิ่น
๕.๒ ส่งเสริมระบบเศรษฐกิจชุมชน และผลิตภัณฑ์ในท้องถิ่น	ร้อยละของประชาชนที่ได้รับการส่งเสริมผลิตภัณฑ์ในท้องถิ่น
๕.๓ ส่งเสริมให้ประชาชนยึดหลักเศรษฐกิจพอเพียง	ร้อยละความพึงพอใจของประชาชนยึดหลักเศรษฐกิจพอเพียง
๕.๔ พัฒนาส่งเสริมการท่องเที่ยวและแหล่งท่องเที่ยวเชิงอนุรักษ์ เพื่อรองรับประชาคมอาเซียน	จำนวนแหล่งท่องเที่ยวที่ได้รับการพัฒนา
๕.๕ ส่งเสริมโครงการตามแนวพระราชดำริ	ร้อยละความพึงพอใจของประชาชนที่ดำเนินการตามแนวพระราชดำริ

**หน่วยงานรับผิดชอบหลัก** :

๑. สำนักปลัด อบต.

**ความเชื่อมโยง ๑**

- ๑.๑. ยุทธศาสตร์จังหวัด : ยุทธศาสตร์ที่ ๑ พัฒนาภาคการผลิต การค้าชายแดน ผลิตภัณฑ์ท้องถิ่น การท่องเที่ยว และการกีฬา เพื่อเชื่อมโยงประชาคมอาเซียน
- ๑.๒. ยุทธศาสตร์การพัฒนา องค์การบริหารส่วนตำบลเกียรติ์: ยุทธศาสตร์ ๕ ด้านการวางแผน การส่งเสริมการลงทุนพาณิชย์กรรม และการท่องเที่ยว

**ความเชื่อมโยง ๒**

- ๒.๑. ยุทธศาสตร์จังหวัด : ยุทธศาสตร์จังหวัดที่ ๒ การพัฒนาคุณภาพชีวิตตามแนวปรัชญาเศรษฐกิจพอเพียง
- ๒.๒. ยุทธศาสตร์การพัฒนา องค์การบริหารส่วนตำบลเกียรติ์: ยุทธศาสตร์ ๕ ด้านการวางแผน การส่งเสริมการ

ลงทุน

## ประเด็นยุทธศาสตร์ที่ ๖

### ยุทธศาสตร์การพัฒนาด้านการบริหารจัดการและการอนุรักษ์ทรัพยากรธรรมชาติและสิ่งแวดล้อม

**พันธกิจ** : ส่งเสริมการพัฒนาแหล่งท่องเที่ยวทางธรรมชาติ ให้เป็นแหล่งเศรษฐกิจของท้องถิ่นและบริหารจัดการทรัพยากรธรรมชาติและสิ่งแวดล้อม ภายในองค์การบริหารส่วนตำบลเกียรี่ย โดยส่งเสริมให้ประชาชนมีความตระหนัก และมีจิตสำนึกที่ดีในการป้องกันและรักษาทรัพยากรธรรมชาติให้สวยงามยั่งยืน

**เป้าประสงค์** : เฝ้าระวังป้องกัน อนุรักษ์ พื้นฟูทรัพยากรธรรมชาติและสิ่งแวดล้อม

#### ตัวชี้วัดระดับเป้าประสงค์

- ประชาชนได้ร่วมกันปลูกป่าในตำบลและร่วมกันดูแลรักษา
- การพัฒนาความสะอาดในตำบลเกียรี่ย ๕ หมู่บ้าน
- การพัฒนาคุณภาพสร้างความพึงพอใจของผู้ใช้บริการ
- ประชาชนในพื้นที่ เข้าใจถึงวิธีการกำจัดให้ถูกต้อง
- ประชาชนในพื้นที่ตำบลเกียรี่ยรู้จักใช้พลังงานทดแทน

#### กลยุทธ์/แนวทางการพัฒนา และตัวชี้วัดระดับกลยุทธ์

กลยุทธ์/แนวทางการพัฒนา	ตัวชี้วัดระดับกลยุทธ์
๖.๑ อนุรักษ์และฟื้นฟูทรัพยากรธรรมชาติและสิ่งแวดล้อมอนุรักษ์สัตว์ป่า	ร้อยละของประชาชนได้ร่วมกันปลูกป่าในตำบลและร่วมกันดูแลรักษาป่าไม้และสัตว์ป่า
๖.๒ ส่งเสริม สนับสนุนให้ประชาชนในชุมชนมีจิตสำนึกในการร่วมกันอนุรักษ์ทรัพยากรธรรมชาติและสิ่งแวดล้อม	จำนวนหมู่บ้านที่ได้รับการพัฒนาสิ่งแวดล้อมทุกด้าน
๖.๓ ปรับปรุงภูมิทัศน์ในชุมชนและเมือง	ร้อยละของประชาชนพึงพอใจต่อการปรับปรุงให้ชุมชนน่าอยู่
๖.๔ จัดทำระบบกำจัดขยะและสิ่งปฏิกูลตลอดจนระบบบำบัดน้ำเสีย	จำนวนประชาชนรู้จักวิธีการกำจัดขยะที่ถูกวิธี
๖.๕ ส่งเสริมและสนับสนุนการใช้พลังงานทดแทน	ร้อยละของประชาชนที่รู้จักการใช้พลังงานทดแทน

หน่วยงานรับผิดชอบหลัก :

๑. สำนักปลัด อบต.

#### ความเชื่อมโยง

๑. ยุทธศาสตร์จังหวัด : ยุทธศาสตร์จังหวัดที่ ๒ การพัฒนาคุณภาพชีวิตตามแนวปรัชญาเศรษฐกิจพอเพียง
๒. ยุทธศาสตร์การพัฒนาด้านองค์การบริหารส่วนตำบลเกียรี่ย: ยุทธศาสตร์ ๖ ด้านการบริหารจัดการและการอนุรักษ์ทรัพยากรธรรมชาติและสิ่งแวดล้อม

## ประเด็นยุทธศาสตร์ที่ ๗

### ยุทธศาสตร์การพัฒนาด้านศิลปะ วัฒนธรรมจารีตประเพณีและภูมิปัญญาท้องถิ่น

พันธกิจ : อนุรักษ์ พิพิธภัณฑสถาน จารีตประเพณี ศิลปวัฒนธรรม โบราณวัตถุ โบราณสถาน ภูมิปัญญาท้องถิ่น ทำนุบำรุง ศาสนา และพัฒนาคุณธรรมจริยธรรม

เป้าประสงค์ : ส่งเสริมการอนุรักษ์ พิพิธภัณฑสถาน จารีตประเพณีในท้องถิ่นและพัฒนาคุณธรรมจริยธรรมให้แก่เด็ก เยาวชนและประชาชน

#### ตัวชี้วัดระดับเป้าประสงค์

##### กลยุทธ์/แนวทางการพัฒนา และตัวชี้วัดระดับกลยุทธ์

กลยุทธ์/แนวทางการพัฒนา	ตัวชี้วัดระดับกลยุทธ์
๗.๑ ส่งเสริมการอนุรักษ์ พิพิธภัณฑสถาน ศิลปวัฒนธรรม	จำนวนประชาชนเข้าร่วมโครงการ/กิจกรรม
๗.๒ ส่งเสริมและสนับสนุนภูมิปัญญาท้องถิ่น และปราชญ์บุคคล	จำนวนภูมิปัญญาท้องถิ่นใน ๕ หมู่บ้าน
๗.๓ เสริมสร้างและสนับสนุนการทำนุบำรุงศาสนา	จำนวนประชาชนเข้าร่วมโครงการ/กิจกรรม
๗.๔ ส่งเสริมและสนับสนุนการอนุรักษ์โบราณวัตถุและ โบราณสถานในท้องถิ่น	จำนวนประชาชนเข้าร่วมโครงการ/กิจกรรม
๗.๕ ส่งเสริมสนับสนุนการพัฒนาคุณธรรม จริยธรรม ของ เด็ก เยาวชนและประชาชน	จำนวนเด็ก เยาวชน ประชาชน ที่ได้รับการปลูกฝัง คุณธรรม จริยธรรม

#### หน่วยงานรับผิดชอบหลัก :

- สำนักปลัด อบต.
- กองการศึกษา ศาสนาและวัฒนธรรม

#### ความเชื่อมโยง

- ยุทธศาสตร์จังหวัด : ยุทธศาสตร์จังหวัดที่ ๒ การพัฒนาคุณภาพชีวิตตามแนวปรัชญาเศรษฐกิจพอเพียง
- ยุทธศาสตร์การพัฒนา องค์การบริหารส่วนตำบลเกียรติ : ยุทธศาสตร์ ๗ ด้านศิลปะ วัฒนธรรม จารีตประเพณี และภูมิปัญญาท้องถิ่น



## ประเด็นยุทธศาสตร์ที่ ๘

### ยุทธศาสตร์การพัฒนาด้านการบริหารจัดการตามหลักธรรมาภิบาล

**พันธกิจ :** พัฒนาชุมชนภายใน องค์การบริหารส่วนตำบลเกียร์ ให้เป็นชุมชนเข้มแข็ง มีจิตสำนึก มีศักยภาพในการร่วมคิด ร่วมทำ ร่วมรับผิดชอบ สามารถแก้ไขปัญหาและพัฒนาหมู่บ้านของตนเองอย่างมีประสิทธิภาพ

**เป้าประสงค์ :** ส่งเสริมศักยภาพประชาชน ข้าราชการ ผู้นำทุกส่วน ให้มีความรู้ความสามารถ มีคุณธรรม จริยธรรม และบริหารจัดการตามหลักธรรมาภิบาล

**ตัวชี้วัดระดับเป้าประสงค์**

#### กลยุทธ์/แนวทางการพัฒนา และตัวชี้วัดระดับกลยุทธ์

กลยุทธ์/แนวทางการพัฒนา	ตัวชี้วัดระดับกลยุทธ์
๘.๑ พัฒนาความรู้ความสามารถและคุณธรรมจริยธรรมแก่บุคลากรในองค์กร	จำนวนของบุคลากรที่ได้รับการพัฒนาความรู้
๘.๒ พัฒนาปรับปรุงจัดหาเครื่องมือ เครื่องใช้ ตลอดจนสถานที่ในการปฏิบัติงาน	ร้อยละเครื่องมือเครื่องใช้ เทคโนโลยีที่ทันสมัย ที่สามารถเพิ่มประสิทธิภาพในการปฏิบัติราชการและการให้บริการประชาชนที่เพิ่มขึ้น
๘.๓ พัฒนาปรับปรุงระบบบริหารจัดการองค์กรตามหลักธรรมาภิบาล	ร้อยละความพึงพอใจของประชาชนที่ได้รับการบริการ
๘.๔ พัฒนาปรับปรุงและสร้างระบบการให้บริการที่ทันสมัย รวดเร็ว และมีประสิทธิภาพและพัฒนาระบบเทคโนโลยีหรือสร้างระบบเทคโนโลยีในการปฏิบัติงาน	ร้อยละความพึงพอใจของประชาชนที่ได้รับการบริการ
๘.๕ ส่งเสริมและสร้างทัศนคติที่ดีต่อการปฏิบัติงานเพื่อการบริการประชาชน	ร้อยละความพึงพอใจของประชาชนที่ได้รับการบริการ
๘.๖ พัฒนาส่งเสริมระบบการประชาสัมพันธ์และเผยแพร่การดำเนินงานขององค์กร เพื่อรองรับประชาคมอาเซียน	ร้อยละความพึงพอใจของประชาชนที่ได้รับการบริการ

**หน่วยงานรับผิดชอบหลัก :**

๑. สำนักปลัด อบต.
๒. กองคลัง
๓. กองช่าง
๔. กองการศึกษา ศาสนาและวัฒนธรรม

**ความเชื่อมโยง**

๑. ยุทธศาสตร์จังหวัด : ยุทธศาสตร์จังหวัดที่ ๒ การพัฒนาคุณภาพชีวิตตามแนวปรัชญาเศรษฐกิจพอเพียง
๒. ยุทธศาสตร์การพัฒนา องค์การบริหารส่วนตำบลเกียร์: ยุทธศาสตร์ที่ ๘ ด้านการบริหารจัดการตามหลักธรรมาภิบาล

## จุดยืนทางยุทธศาสตร์

จุดยืนทางยุทธศาสตร์ (Positioning) ขององค์การบริหารส่วนตำบลเกี๋ย จากภารกิจองค์การบริหารส่วนตำบลเกี๋ยได้ กำหนดยุทธศาสตร์การพัฒนา ไว้จำนวน ๘ ยุทธศาสตร์ ดังนี้ จึงได้วิเคราะห์กำหนดจุดยืนต่างๆ ในยุทธศาสตร์ต่างๆ ดังนี้

### ๑. ยุทธศาสตร์การพัฒนาด้านโครงสร้างพื้นฐาน

การเข้าสู่ประชาคมเศรษฐกิจอาเซียน (AEC) ของไทย ทำให้องค์กรปกครองส่วนท้องถิ่นโดยเฉพาะอย่างยิ่งองค์การบริหารส่วนตำบลเกี๋ย ต้องให้ความสำคัญกับการพัฒนาโครงสร้างพื้นฐานเพื่อรองรับการหลั่งไหลเข้ามาของประชากรประเทศเพื่อนบ้านไม่ว่าจะเข้ามาในฐานะนักท่องเที่ยว คนทำงาน หรือการอื่นใด การพัฒนาโครงสร้างพื้นฐานที่สำคัญ เช่น ถนน ป้ายจราจรที่มีภาษาอังกฤษและภาษาต่างประเทศที่จำเป็น เป็นต้น

### ๒. ยุทธศาสตร์การส่งเสริมคุณภาพชีวิต

สร้างงานสร้างอาชีพ ส่งเสริมคุณภาพชีวิตให้กับประชาชนในพื้นที่ การสังคมสงเคราะห์ และให้ประชาชนสามารถเข้าถึงการบริหารต่างได้อย่างเท่าเทียมและทั่วถึง

### ๓. ยุทธศาสตร์ด้านการศึกษา

พัฒนาระบบการศึกษา ทั้งในและนอกระบบ พัฒนาศักยภาพบุคลากรทางการศึกษาให้มีมาตรฐาน ส่งเสริมการเรียนการสอนให้สอดคล้องกับการเข้าสู่ประชาคมอาเซียน ภาษาอังกฤษยังเป็นภาษาที่คนไทยมีความเชี่ยวชาญในการสื่อสารน้อยกว่าประเทศอื่นในอาเซียน ดังนั้น องค์การบริหารส่วนตำบลเกี๋ย จึงได้เริ่มต้นสนับสนุน โรงเรียนในพื้นที่ เพื่อนำร่องไปสู่โครงการอื่นๆในการเร่งรัดพัฒนาให้ประชาชนในพื้นที่ที่มีทักษะในการสนทนาภาษาอังกฤษเพิ่มมากขึ้น

### ๔. ยุทธศาสตร์การจัดระเบียบชุมชน/สังคมและการรักษาความสงบเรียบร้อยทางสังคม

การเข้าสู่ประชาคมเศรษฐกิจอาเซียน (AEC) ของไทย ทำให้องค์กรปกครองส่วนท้องถิ่นโดยเฉพาะอย่างยิ่งองค์การบริหารส่วนตำบลเกี๋ยต้องให้ความสำคัญกับการจัดระเบียบชุมชนสังคมและความสงบเรียบร้อยมากขึ้น เนื่องจากกฎหมายและวัฒนธรรมของแต่ละชนชาติอาจมีความแตกต่างกัน ดังนั้น อาจมีการฝ่าฝืนกฎหมายจากชาวต่างประเทศในไทยมากขึ้นทั้งโดยตั้งใจและความไม่รู้กฎหมาย อีกทั้ง อาจเกิดปัญหาอาชญากรรม ยาเสพติด เพิ่มมากขึ้นจากการหลั่งไหลของแรงงานต่างด้าวที่เข้ามาทำงานในไทยมากขึ้น

### ๕. ยุทธศาสตร์การพัฒนาด้านการวางแผนการส่งเสริมการลงทุนพาณิชย์ยกรรมและการท่องเที่ยว

องค์การบริหารส่วนตำบลเกี๋ย ต้องเร่งบูรณาการร่วมกับแหล่งท่องเที่ยวในพื้นที่ ไม่ว่าจะเป็น น้ำตกธารหินงาม น้ำตกสายรุ้ง เพื่อพัฒนาไปสู่ความยั่งยืนของแหล่งท่องเที่ยวดังกล่าว

### ๖. ยุทธศาสตร์การพัฒนาด้านการบริหารจัดการและการอนุรักษ์ทรัพยากรธรรมชาติและสิ่งแวดล้อม

การบุกรุกพื้นที่ป่าอาจมีมากขึ้น ด้วยสาเหตุทั้งที่เกิดจากคนไทยและชาวต่างชาติ สาเหตุที่เกิดจากคนไทยคือการเพิ่มขึ้นของจำนวนประชากรทำให้ที่ทำกินไม่เพียงพอต่อความต้องการ หรือการขายที่ดินให้นายทุนต่างๆชาติแล้วไม่มีที่ทำกินจึงต้องไปเปิดป่าใหม่ ส่วนสาเหตุจากชาวต่างชาติ อาจมีนายทุนเข้ามาทำลายทรัพยากรธรรมชาติและสิ่งแวดล้อม เช่น การตัดไม้เพื่อผลประโยชน์ทางเศรษฐกิจ

### ๗. ยุทธศาสตร์ด้านศิลปะ วัฒนธรรม จารีตประเพณีและภูมิปัญญาท้องถิ่น

ประชาชนส่วนใหญ่นับถือศาสนาอิสลาม องค์การบริหารส่วนตำบลเกี๋ย ก็ให้การสนับสนุนและส่งเสริมทุกศาสนาให้สามารถอยู่ร่วมกันได้อย่างปรองดอง การพัฒนามนุษย์และการสร้างอัตลักษณ์อาเซียน ต้องสร้างความตระหนักรู้ถึงความแตกต่างในมรดกทางวัฒนธรรม เช่น มุสลิมมีอาหารที่เป็นข้อห้าม ตามธรรมเนียมบรูไนไม่มีการจับมือกับเพศตรงข้าม การใช้มือซ้ายในการส่งของหรือนามบัตรให้แก่ชาวมุสลิมถือเป็นสิ่งไม่สุภาพ เป็นต้น

### ๘. ยุทธศาสตร์การพัฒนาด้านการบริหารจัดการตามหลักธรรมาภิบาล

ด้านการเมืองในระดับชาติอาจยังความขัดแย้งด้านการเมืองระหว่างรัฐสมาชิกด้วยกันเอง รวมทั้งปัญหาการก่อการร้ายที่เป็นผลมาจากการเมือง ซึ่งประเทศใดประเทศหนึ่งไม่สามารถแก้ไขได้โดยลำพัง

การบริหารภาครัฐต้องเร่งรัดพัฒนาให้ตอบสนองการให้บริการ โดยเฉพาะอย่างยิ่งการให้บริการในด้านการอนุญาต อนุมัติ เป็นต้น เพื่อสื่อสารกับชาวต่างชาติที่ต้องการทำนิติกรรมต่างๆเกี่ยวกับรัฐ เช่น การเสียภาษีบำรุงท้องที่ การเสียภาษีป้าย เป็นต้น



## (๖) ความเชื่อมโยงยุทธศาสตร์

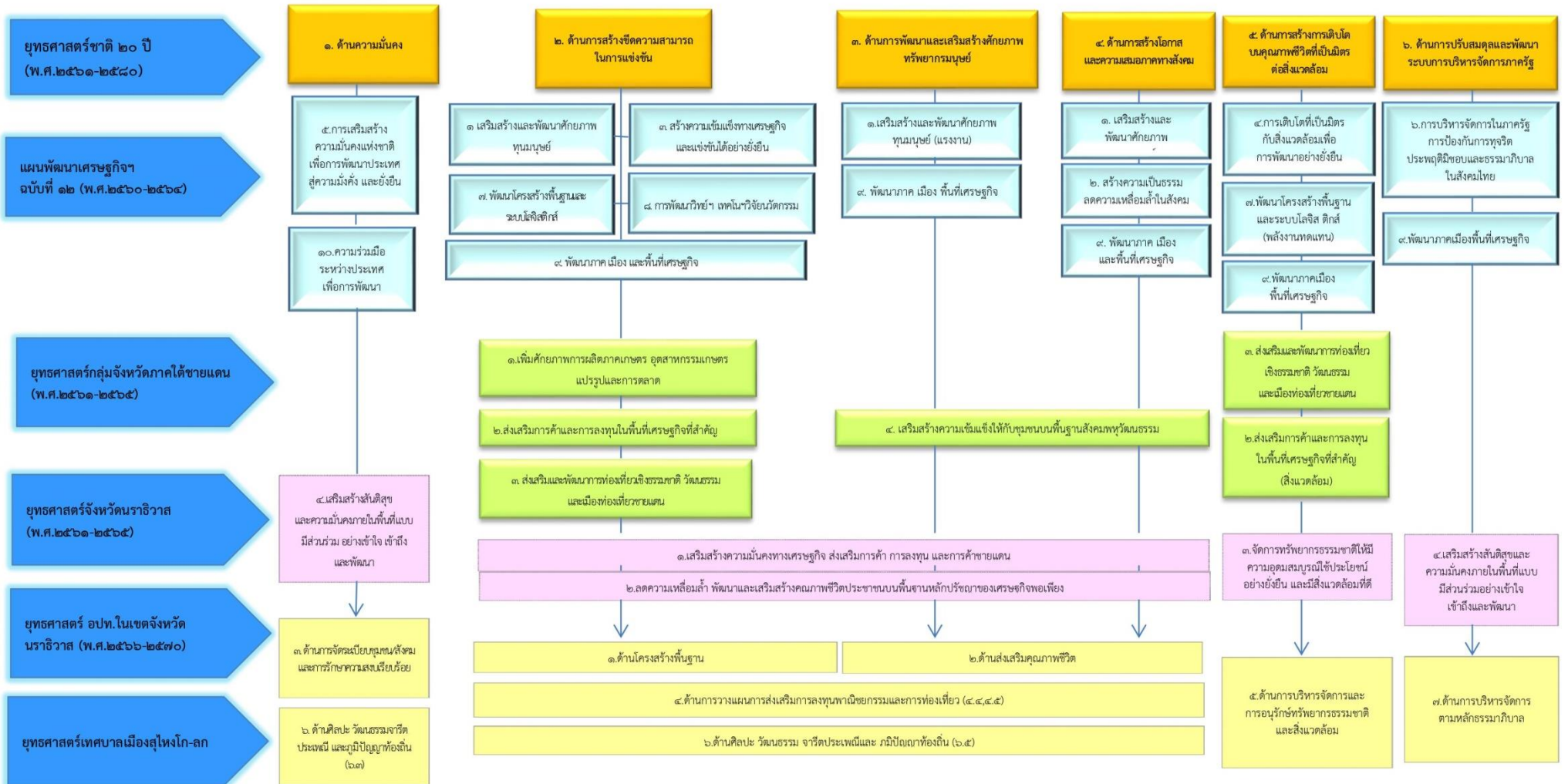

### ๓. การวิเคราะห์เพื่อพัฒนาท้องถิ่น

ตามที่ต้องการบริหารส่วนตำบลเกียร์ ได้ประเมินสถานภาพของ อบต. ในการพัฒนาในปัจจุบันและความเป็นไปได้ในโอกาสพัฒนาในอนาคต โดยได้ประเมินจาก **ปัจจัยภายนอก** ได้แก่ นโยบายของรัฐบาลด้านต่างๆ นโยบายกลุ่มจังหวัด ๓ จังหวัดชายแดนภาคใต้ วิสัยทัศน์และนโยบายจังหวัดนราธิวาส รวมทั้งปัจจัยที่เป็นสิ่งอำนวยความสะดวกต่อการพัฒนาของอำเภอสุคีริน และ **ปัจจัยภายใน** ขององค์การบริหารส่วนตำบลเกียร์ ได้แก่ นโยบายผู้บริหาร ความต้องการของชุมชนประชาชนในเขต อบต. เกียร์ สามารถสรุปเป็นจุดแข็ง จุดอ่อน อุปสรรค และโอกาสในการพัฒนาของ อบต. เกียร์ ได้ดังนี้

#### ตาราง Swot Analysis เพื่อประเมินศักยภาพการพัฒนาองค์การบริหารส่วนตำบลเกียร์

จุดแข็ง (Strength)	จุดอ่อน (Weakness)
<p>๑.องค์การบริหารส่วนตำบลเกียร์ มีทรัพยากรธรรมชาติอุดมสมบูรณ์ ฝนตกชุกตลอดปี เหมาะสำหรับอาชีพเกษตรกรรม เช่น ลองกอง เงาะ ทุเรียน ฯลฯ</p> <p>๒.มีการจัดโครงสร้างภายในที่เหมาะสมกับภารกิจหน่วยงาน</p> <p>๓.การบริหารจัดการยึดหลักการบริหารจัดการที่ดีและหลักธรรมาภิบาล</p> <p>๔.มีการแบ่งงาน มอบหมายหน้าที่รับผิดชอบที่ชัดเจน</p> <p>๕.มีการจัดเก็บข้อมูลเป็นปัจจุบัน</p> <p>๖.บุคลากรมีความรู้ความสามารถในการปฏิบัติหน้าที่</p> <p>๗.มีการกำหนดแผนอัตรากำลังตามโครงสร้าง</p> <p>๘.การบริหารงบประมาณเป็นไปอย่างคุ้มค่าและมีประสิทธิภาพ</p> <p>๙.ประชาชนยึดมั่นในหลักคำสอนทางศาสนา ประเพณี และวัฒนธรรม</p> <p>๑๐.ตำบลเกียร์ มีเขตติดต่อกับอำเภอ มีเส้นทางคมนาคมที่สะดวกและมีพื้นที่เพียงพอต่อการขยายตัวของชุมชน</p>	<p>๑.กฎระเบียบ ข้อบังคับต่างๆมีการปรับปรุงแก้ไขตลอดเวลา ทำให้ศึกษาไม่ครบถ้วนและขาดความชัดเจนเรื่องแนวทางการดำเนินงาน</p> <p>๒.ประชาชนขาดความร่วมมือ และไม่ให้ความสำคัญต่อการเข้าร่วมกิจกรรมต่างๆ</p> <p>๓.งบประมาณของ อบต.มีไม่เพียงพอกับความต้องการเพื่อจัดทำบริการสาธารณะประโยชน์แก่ประชาชน</p> <p>๔.บุคลากรของ อบต.เกียร์ ขาดความชำนาญในงานที่รับผิดชอบ</p> <p>๕. ปัญหาความไม่สงบเรียบร้อยในพื้นที่</p> <p>๖. ปัญหาเสพติดในพื้นที่</p> <p>๗. การขยายตัวของชุมชนและการเพิ่มขึ้นของจำนวนประชากร ส่งผลให้ประชาชนมีความต้องการในการบริการสาธารณสุขเพิ่มขึ้น ทำให้การบริการประชาชนได้ไม่ครอบคลุมและทั่วถึง</p> <p>๘.ขาดตลาดรองรับผลผลิตทางการเกษตร</p> <p>๙.พนักงาน อบต.มีการโอน(ย้าย)ทำให้ขาดความต่อเนื่องในการปฏิบัติงาน</p>
โอกาส (Opportunity)	อุปสรรค (Theat)
<p>๑.นโยบายรัฐบาล นโยบายสามจังหวัดชายแดนภาคใต้ และวิสัยทัศน์จังหวัด เอื้อต่อการพัฒนาท้องถิ่นระดับหนึ่ง</p> <p>๒.นโยบายรัฐบาล และจังหวัด ที่สนับสนุนการแก้ปัญหาความยากจน และแก้ปัญหาเสพติด</p> <p>๓.บุคลากรได้รับการฝึกอบรมพัฒนาความรู้</p> <p>๔.กรมส่งเสริมการปกครองท้องถิ่นสนับสนุนให้ผู้บริหาร สมาชิกสภา อบต.พนักงานสวนตำบล และพนักงานจ้าง ให้ได้รับการศึกษาในระดับปริญญาตรี และปริญญาโท โดยใช้งบประมาณจากองค์การบริหารส่วนตำบล</p> <p>๕.อบต.เกียร์ มีทรัพยากรธรรมชาติจำนวนมากที่สนับสนุนการพัฒนาของท้องถิ่น</p> <p>๖.อบต.เกียร์มีพื้นที่ใกล้กับประเทศเพื่อนบ้านชายแดน ไทย-มาเลเซีย ซึ่งสนับสนุนโอกาสทางด้านเศรษฐกิจของประชาชน</p> <p>๗.ตำบลเกียร์มีแหล่งท่องเที่ยวที่สำคัญรองรับการเข้าสู่ประชาคมอาเซียน</p>	<p>๑.การติดต่อสื่อสารภายในหมู่บ้านยังไม่ทั่วถึง</p> <p>๒.ปัญหาความไม่สงบเรียบร้อยในพื้นที่ ส่งผลกระทบต่อปัญหาหลายด้าน เช่น ด้านเศรษฐกิจ ด้านการศึกษา ความไม่ปลอดภัยในชีวิตและทรัพย์สิน ฯลฯ</p> <p>๓.ราคาผลผลิตทางการเกษตรตกต่ำ</p> <p>๔.ค่าครองชีพแนวโน้มเพิ่มสูงขึ้น ทำให้ประชาชนมีรายได้ไม่เพียงพอกับรายจ่าย</p> <p>๕.ความผันผวนทางด้านสภาพเศรษฐกิจและการเมืองในระดับประเทศ และภูมิภาค ส่งผลต่อการพัฒนาท้องถิ่น</p> <p>๖.ปัญหาภาวะโลกร้อน ส่งผลกระทบต่อการดำรงชีพและการประกอบอาชีพด้านเกษตรกรรมที่ต้องพึ่งพาธรรมชาติ</p>

#### การวิเคราะห์ศักยภาพการพัฒนาองค์การบริหารส่วนตำบลเกียร์

## ปัจจัยและสถานการณ์การเปลี่ยนแปลงที่มีผลต่อการพัฒนา

ผลการวิเคราะห์ปัญหาและความต้องการของประชาชนในท้องถิ่นตามประเด็นการพัฒนาท้องถิ่น

### ค. ด้านสังคม

#### ๑. ขอบข่ายและปริมาณของปัญหา

- ๑.๑ มีการแพร่ระบาดของยาเสพติดในหมู่บ้านต่าง ๆ
- ๑.๒ ประชาชนบางส่วนไม่มีที่อยู่และไม่มีที่ดินทำกินเป็นของตนเอง
- ๑.๓ เด็กที่จบการศึกษาภาคบังคับและผู้สูงอายุประสบปัญหาการว่างงาน
- ๑.๔ สภาพครอบครัวขาดความอบอุ่น บุตรหลานถูกทอดทิ้งให้อยู่กับปู่ย่าตายาย
- ๑.๕ ประชาชนขาดความรู้ ความเข้าใจในการดูแลและรักษาสุขภาพและการป้องกันการแพร่ระบาดของโรคติดต่อ รวมทั้งการกำจัดพาหะของโรค

๑.๖ ประชาชนไม่ได้รับทราบข่าว จากทางราชการได้เพียงพอ

๑.๗ ผู้สูงอายุ ผู้พิการและผู้ป่วย มีจำนวนมาก มีคุณภาพชีวิตที่ไม่ดีพอ

๑.๘ เด็ก เยาวชน ประชาชนไม่ได้รับการส่งเสริมด้านการออกกำลังกาย และเล่นกีฬา

#### ๒. พื้นที่เป้าหมาย/กลุ่มเป้าหมาย

ทุกหมู่บ้านในเขตองค์การบริหารส่วนตำบลเกียร

#### ๓. การคาดการณ์แนวโน้มในอนาคต

๓.๑ จะต้องเสริมสร้างความรู้ ความเข้าใจ รมณรงค์ปลูกจิตสำนึกให้เด็ก เยาวชน และประชาชนทั่วไป เห็นคุณค่าของการดูแลสุขภาพ ออกกำลังกาย และตระหนักถึงพิษภัยของยาเสพติด

๓.๒ จัดให้มีการบริการด้านสาธารณสุขขั้นพื้นฐาน และสวัสดิการสังคมให้สอดคล้องกับความต้องการของประชาชนส่งเสริม สนับสนุน เปิดโอกาสให้ประชาชนทุกเพศ ทุกวัย ทุกระดับ ได้รับการศึกษาตลอดชีวิต

๓.๓ ส่งเสริมให้สถาบันครอบครัวและชุมชนมีความเข้มแข็ง ในการดูแลและพัฒนาสมาชิกในทุกด้าน

### ง. ด้านทรัพยากรธรรมชาติและสิ่งแวดล้อม

#### ๑. ขอบข่ายและปริมาณของปัญหา

ปริมาณขยะมูลฝอยมีแนวโน้มเพิ่มมากขึ้นในแต่ละวัน ทำให้ไม่สามารถจัดเก็บและกำจัดได้ทัน รวมทั้งยังไม่มีสถานที่ที่เหมาะสมจะกำจัดได้ถูกวิธีตามหลักสุขาภิบาล

#### ๒. พื้นที่เป้าหมาย/กลุ่มเป้าหมาย

ทุกหมู่บ้านในเขตองค์การบริหารส่วนตำบลเกียร

#### ๓. การคาดการณ์แนวโน้มในอนาคต

๓.๑ จะต้องดำเนินการจัดหาสถานที่ดำเนินการก่อสร้างระบบกำจัดขยะมูลฝอย

๓.๒ จะต้องปรับปรุงภูมิทัศน์บริเวณสองข้างทาง ที่สาธารณะให้มีความสะอาดเป็นระเบียบเรียบร้อย

ร่มรื่น สวยงาม

๓.๓ เสริมสร้างเครื่องข่าย ด้านการอนุรักษ์ทรัพยากรธรรมชาติและสิ่งแวดล้อม โดยการเสริมสร้างองค์ความรู้ ปลูกจิตสำนึก และมุ่งเน้นขบวนการมีส่วนร่วมของประชาชนในการดูแลบริหาร จัดการทรัพยากรธรรมชาติและสิ่งแวดล้อมอย่างครบวงจรในทุกๆระดับ

### จ. ด้านการเมืองการบริหาร

#### ๑. ขอบข่ายและปริมาณของปัญหา

๑.๑ ประชาชนบางส่วนไม่ไปใช้สิทธิเลือกตั้งเนื่องจากยังขาดความรู้ความเข้าใจในระบบการเมืองการปกครองระบอบประชาธิปไตยและย้ายมาจากถิ่นอื่นโดยไม่ได้ย้ายทะเบียนบ้านเข้ามาตามที่อยู่อาศัยจริง

๑.๒ ประชาชนส่วนใหญ่ไม่มีการรวมตัวกันเป็น กลุ่มหรือองค์กรชุมชนทำให้มีบางส่วนยังขาดความร่วมมือดำเนินกิจกรรมการพัฒนาหรือแสดงความคิดเห็นในเรื่องต่าง ๆ

๑.๓ การประชาสัมพันธ์ข้อมูลข่าวสารของทางราชการ ยังไม่ครอบคลุมพื้นที่อันเนื่องมาจากระบบเสียงตามสายยังติดตั้งไม่ทั่วถึง ไม่มีป้ายประชาสัมพันธ์ เป็นต้น

๑.๔ องค์การบริหารส่วนตำบลเกียร มีวัสดุ อุปกรณ์ เครื่องมือเครื่องใช้ในการปฏิบัติงานยังไม่เพียงพอ

๑.๕ บางส่วน ล้าสมัยและมีอัตราค่าจ้างเจ้าหน้าที่ไม่เพียงพอต่อการให้บริการประชาชนและรองรับการถ่ายโอนภารกิจจาก ส่วนกลาง



## ๒.พื้นที่เป้าหมาย/กลุ่มเป้าหมาย

๒.๑ องค์กรบริหารส่วนตำบลเกียร์

๒.๒ ประชาชนในเขตองค์กรบริหารส่วนตำบลเกียร์

## ๓.การคาดการณ์แนวโน้มในอนาคต

๓.๑ เสริมสร้างความรู้ ความเข้าใจและปลุกจิตสำนึกด้านการเมืองการปกครองแก่บุคคลทุกระดับ  
ทุกวัย โดยร่วมกับสถาบันการศึกษาและโรงเรียนในท้องถิ่น

๓.๒ ส่งเสริมการรวมกลุ่ม เพื่อการมีส่วนร่วมในการเสริมสร้างความมั่นคงและความเป็นระเบียบ  
เรียบร้อย และส่งเสริมการเรียนรู้ตามแนวทางเวทีประชาคม

๓.๓ จะต้องดำเนินการ จัดหาเครื่องมือ เครื่องใช้และให้เพียงพอต่อการให้บริการสาธารณะ

๓.๔ องค์กรบริหารส่วนตำบล จะต้องเป็นศูนย์กลางการให้บริการข้อมูลข่าวสารแก่ประชาชน  
รวมทั้งการลงทุนของภาคเอกชน

**บัญชีสรุปโครงการพัฒนา**  
**แผนพัฒนาท้องถิ่น (พ.ศ. ๒๕๖๖ - ๒๕๗๐)**  
**องค์การบริหารส่วนตำบลเกี๋ย อำเภอสุโขทัย จังหวัดนครราชสีมา**

แบบ ผ. ๐๑

ยุทธศาสตร์	ปี ๒๕๖๖		ปี ๒๕๖๗		ปี ๒๕๖๘		ปี ๒๕๖๙		ปี ๒๕๗๐		รวม ๕ ปี	
	จำนวน	งบประมาณ	จำนวน	งบประมาณ	จำนวน	งบประมาณ	จำนวน	งบประมาณ	จำนวน	งบประมาณ	จำนวน	งบประมาณ
	โครงการ	(บาท)	โครงการ	(บาท)	โครงการ	(บาท)	โครงการ	(บาท)	โครงการ	(บาท)	โครงการ	(บาท)
๑) ยุทธศาสตร์ด้านโครงสร้างพื้นฐาน												
๑.แผนงานอุตสาหกรรมและการโยธา	๔๓	๘๗,๔๖๐,๐๐๐	๕๕	๑๑๒,๑๕๕,๐๐๐	๖๒	๑๒๕,๗๑๐,๐๐๐	๖๑	๑๒๒,๑๑๐,๐๐๐	๖๒	๑๑๘,๙๖๐,๐๐	๒๘๒	๕๖๐,๗๑๕,๐๐๐
๒.แผนงานเกษตรและชุมชน	๑	๒๐๐,๐๐๐	๖	๑,๒๐๐,๐๐๐	๗	๑,๕๐๐,๐๐๐	๖	๑,๒๐๐,๐๐๐	๖	๑,๒๐๐,๐๐๐	๒๖	๕,๓๐๐,๐๐๐
<b>รวม</b>	<b>๔๔</b>	<b>๘๗,๖๖๐,๐๐๐</b>	<b>๕๑</b>	<b>๑๑๓,๓๕๕,๐๐๐</b>	<b>๖๙</b>	<b>๑๒๗,๒๑๐,๐๐๐</b>	<b>๖๗</b>	<b>๑๒๓,๓๑๐,๐๐๐</b>	<b>๖๘</b>	<b>๑๒๐,๑๖๐,๐๐๐</b>	<b>๓๐๘</b>	<b>๕๖๖,๐๑๕,๐๐๐</b>
๒) ยุทธศาสตร์ด้านงานส่งเสริมคุณภาพชีวิต												
๑.แผนงานสร้างความเข้มแข็งของชุมชน	๑๕	๒,๐๙๕,๐๐๐	๑๓	๑,๙๗๕,๐๐๐	๑๔	๒,๐๐๕,๐๐๐	๑๔	๒,๐๐๕,๐๐๐	๑๔	๒,๐๐๕,๐๐๐	๗๐	๑๐,๐๘๕,๐๐๐
๒.แผนงานการศึกษา	๒	๑๕๐,๐๐๐	๒	๑๕๐,๐๐๐	๒	๑๕๐,๐๐๐	๒	๑๕๐,๐๐๐	๒	๑๕๐,๐๐๐	๑๐	๗๕๐,๐๐๐
๒.แผนงานสังคมสงเคราะห์	๗	๒๗๐,๐๐๐	๘	๒๗๐,๐๐๐	๘	๒๗๐,๐๐๐	๘	๒๗๐,๐๐๐	๘	๒๗๐,๐๐๐	๓๙	๓,๔๓๐,๐๐๐
๓.แผนงานการศาสนา วัฒนธรรมและนันทนาการ	๕	๓๐๒,๐๐๐	๖	๔๐๒,๐๐๐	๙	๗,๖๐๒,๐๐๐	๙	๗,๖๐๒,๐๐๐	๙	๗,๖๐๒,๐๐๐	๓๘	๒๓,๕๑๐,๐๐๐
๔.แผนงานสาธารณสุข	๑๑	๑,๐๒๐,๐๐๐	๑๑	๙๕๕,๐๐๐	๑๒	๑,๙๓๕,๐๐๐	๑๒	๑,๙๓๕,๐๐๐	๑๒	๑,๙๓๕,๐๐๐	๕๘	๗,๘๐๐,๐๐๐
๕.แผนงานงกลาง	๔	๑,๕๖๐,๐๐๐	๔	๑,๕๖๐,๐๐๐	๔	๑,๕๖๐,๐๐๐	๔	๑,๕๖๐,๐๐๐	๔	๑,๕๖๐,๐๐๐	๒๐	๗,๘๐๐,๐๐๐
<b>รวม</b>	<b>๔๔</b>	<b>๕,๓๙๗,๐๐๐</b>	<b>๔๔</b>	<b>๕,๘๓๒,๐๐๐</b>	<b>๔๙</b>	<b>๑๔,๐๖๒,๐๐๐</b>	<b>๔๙</b>	<b>๑๔,๐๖๒,๐๐๐</b>	<b>๔๙</b>	<b>๑๔,๐๖๒,๐๐๐</b>	<b>๒๓๕</b>	<b>๕๓,๓๗๕,๐๐๐</b>
๓) ยุทธศาสตร์ด้านการศึกษา												
๑.แผนงานการศึกษา	๑๒	๕,๕๗๘,๐๐๐	๑๓	๕,๕๓๓,๐๐๐	๔๐	๗,๖๔๖,๐๐๐	๔๒	๗,๗๐๖,๐๐๐	๔๓	๗,๗๐๖,๐๐๐	๑๕๐	๓๔,๑๖๙,๐๐๐
<b>รวม</b>	<b>๑๒</b>	<b>๕,๕๗๘,๐๐๐</b>	<b>๑๓</b>	<b>๕,๕๓๓,๐๐๐</b>	<b>๔๐</b>	<b>๗,๖๔๖,๐๐๐</b>	<b>๔๒</b>	<b>๗,๗๐๖,๐๐๐</b>	<b>๔๓</b>	<b>๗,๗๐๖,๐๐๐</b>	<b>๑๕๐</b>	<b>๓๔,๑๖๙,๐๐๐</b>
๔) ยุทธศาสตร์ด้านการจัดระเบียบชุมชน/สังคมและการรักษาความสงบเรียบร้อย												
๑.แผนงานสร้างความเข้มแข็งของชุมชน	๒	๕๐,๐๐๐	๔	๙๐,๐๐๐	๔	๙๐,๐๐๐	๔	๙๐,๐๐๐	๔	๙๐,๐๐๐	๑๘	๔๑๐,๐๐๐
๒.แผนงานบริหารงานทั่วไป	-	-	๒	๓๒๐,๐๐๐	๒	๓๒๐,๐๐๐	๒	๓๒๐,๐๐๐	๒	๓๒๐,๐๐๐	๘	๑,๒๘๐,๐๐๐
๓.แผนงานการรักษาความสงบภายใน	๖	๒๗๐,๐๐๐	๘	๓๔๐,๐๐๐	๘	๓๕๐,๐๐๐	๘	๓๕๐,๐๐๐	๘	๓๕๐,๐๐๐	๓๘	๑,๖๖๐,๐๐๐
<b>รวม</b>	<b>๘</b>	<b>๓๒๐,๐๐๐</b>	<b>๑๔</b>	<b>๗๖๐,๐๐๐</b>	<b>๑๔</b>	<b>๗๖๐,๐๐๐</b>	<b>๑๔</b>	<b>๗๖๐,๐๐๐</b>	<b>๑๔</b>	<b>๗๖๐,๐๐๐</b>	<b>๖๔</b>	<b>๓,๓๕๐,๐๐๐</b>

ยุทธศาสตร์	ปี ๒๕๖๖		ปี ๒๕๖๗		ปี ๒๕๖๘		ปี ๒๕๖๙		ปี ๒๕๗๐		รวม ๕ ปี	
	จำนวน	งบประมาณ	จำนวน	งบประมาณ	จำนวน	งบประมาณ	จำนวน	งบประมาณ	จำนวน	งบประมาณ	จำนวน	งบประมาณ
	โครงการ	(บาท)	โครงการ	(บาท)	โครงการ	(บาท)	โครงการ	(บาท)	โครงการ	(บาท)	โครงการ	(บาท)
๕) ยุทธศาสตร์ด้านการวางแผน การส่งเสริมการลงทุนพาณิชย์ยกรรม และการท่องเที่ยว												
๑.สร้างความเข้มแข็งของชุมชน	๒	๓,๐๐๐,๐๐๐	๒	๓,๐๐๐,๐๐๐							๔	๖,๐๐๐,๐๐๐
๒.แผนงานการเกษตร	๒	๑๒๐,๐๐๐	๑	๑๐๐,๐๐๐	๓	๑๔๕,๐๐๐	๒	๑๒๕,๐๐๐	๓	๑๔๕,๐๐๐	๑๑	๖๓๕,๐๐๐
๓.แผนงานการสร้างเสริมความเข้มแข็งของชุมชน	-	-	-	-	๑	๕๐,๐๐๐	๑	๕๐,๐๐๐	๑	๕๐,๐๐๐	๓	๑๕๐,๐๐๐
๓.แผนงานการศาสนาวัฒนธรรมและนันทนาการ	-	-	๑	๑,๗๐๐,๐๐๐	๑	๑,๗๐๐,๐๐๐	๑	๑,๗๐๐,๐๐๐	๑	๑,๗๐๐,๐๐๐	๔	๖,๘๐๐,๐๐๐
รวม	๔	๓,๑๒๐,๐๐๐	๔	๔,๘๐๐,๐๐๐	๕	๑,๘๙๕,๐๐๐	๔	๑,๘๗๕,๐๐๐	๕	๑,๘๙๕,๐๐๐	๒๒	๑๓,๕๘๕,๐๐๐
๖) ยุทธศาสตร์ด้านการบริหารจัดการและอนุรักษ์ทรัพยากรธรรมชาติและสิ่งแวดล้อม												
๑.แผนงานการเกษตร	-	-	๑	๒๐,๐๐๐	๓	๑,๐๓๕,๐๐๐	๓	๑,๐๓๕,๐๐๐	๓	๑,๐๓๕,๐๐๐	๑๐	๓,๑๒๕,๐๐๐
๒.แผนงานทะเลและชุมชน	๒	๖๕,๐๐๐	๒	๙๐,๐๐๐	๓	๑๐๕,๐๐๐	๓	๑๐๕,๐๐๐	๓	๑๐๕,๐๐๐	๑๓	๔๗๐,๐๐๐
รวม	๒	๖๕,๐๐๐	๓	๑๑๐,๐๐๐	๖	๑,๑๔๐,๐๐๐	๖	๑,๑๔๐,๐๐๐	๖	๑,๑๔๐,๐๐๐	๒๓	๓,๕๙๕,๐๐๐
๗) ยุทธศาสตร์ด้านศิลปะ วัฒนธรรม จารีตประเพณีและภูมิปัญญาท้องถิ่น												
๑.แผนงานการศาสนาวัฒนธรรมและนันทนาการ	๑๖	๑,๐๘๒,๕๐๐	๒๑	๑,๒๐๒,๕๐๐	๒๔	๑,๔๒๗,๕๐๐	๒๔	๑,๔๒๗,๕๐๐	๒๔	๑,๔๒๗,๕๐๐	๑๐๙	๖,๕๖๗,๕๐๐
รวม	๑๖	๑,๐๘๒,๕๐๐	๒๑	๑,๒๐๒,๕๐๐	๒๔	๑,๔๒๗,๕๐๐	๒๔	๑,๔๒๗,๕๐๐	๒๔	๑,๔๒๗,๕๐๐	๑๐๙	๖,๕๖๗,๕๐๐
๘) ยุทธศาสตร์ด้านการบริหารจัดการตามหลักธรรมาภิบาล												
๑.แผนงานบริหารงานทั่วไป	๒๐	๒,๑๘๖,๐๐๐	๒๓	๗,๒๑๑,๐๐๐	๒๕	๘,๘๙๑,๐๐๐	๒๕	๘,๘๙๑,๐๐๐	๒๓	๒,๓๙๑,๐๐๐	๑๑๖	๒๙,๙๗๐,๐๐๐
๒.แผนงานทะเลและชุมชน	๑	๓๐๐,๐๐๐	๒	๔๐๘,๐๐๐	๒	๔๐๘,๐๐๐	๒	๔๐๘,๐๐๐	๒	๔๐๘,๐๐๐	๙	๑,๙๓๒,๐๐๐
๓.แผนงานการศึกษา	๒	๗๐๐,๐๐๐	๒	๗๐๐,๐๐๐	๒	๗๐๐,๐๐๐	๒	๗๐๐,๐๐๐	๒	๗๐๐,๐๐๐	๑๐	๓,๕๐๐,๐๐๐
รวม	๒๓	๓,๑๘๖,๐๐๐	๒๗	๘,๓๑๙,๐๐๐	๒๙	๙,๙๙๙,๐๐๐	๒๙	๙,๙๙๙,๐๐๐	๒๗	๓,๕๐๐,๐๐๐	๑๓๕	๓๕,๑๖๒,๐๐๐
รวมทั้งสิ้น	๑๕๓	๑๐๖,๔๐๘,๕๐๐	๑๗๗	๑๓๙,๙๐๒,๕๐๐	๒๓๖	๑๖๔,๑๓๙,๕๐๐	๒๓๕	๑๖๐,๒๕๙,๕๐๐	๒๓๖	๑๕๐,๖๒๙,๕๐๐	๑,๐๓๗	๗๒๑,๓๓๘,๕๐๐

บัญชีสรุปโครงการพัฒนา ที่นำมาจากแผนพัฒนาหมู่บ้านและชุมชน  
(พ.ศ.๒๕๖๖-๒๕๗๐)  
องค์การบริหารส่วนตำบลเกี๋ย อำเภอสุโขทัย จังหวัดนครราชสีมา

โครงการที่นำมาจาก แผนพัฒนาหมู่บ้านและ แผนพัฒนาชุมชน	ปี ๒๕๖๖		ปี ๒๕๖๗		ปี ๒๕๖๘		ปี ๒๕๖๙		ปี ๒๕๗๐		รวม ๕ ปี	
	จำนวน	งบประมาณ	จำนวน	งบประมาณ	จำนวน	งบประมาณ	จำนวน	งบประมาณ	จำนวน	งบประมาณ	จำนวน	งบประมาณ
	โครงการ	(บาท)	โครงการ	(บาท)	โครงการ	(บาท)	โครงการ	(บาท)	โครงการ	(บาท)	โครงการ	(บาท)
๑) ยุทธศาสตร์ด้านโครงสร้างพื้นฐาน												
๑.แผนงานอุตสาหกรรมและการโยธา	๑	๑๕๐,๐๐๐	๑	๑๕๐,๐๐๐	๑	๑๕๐,๐๐๐	๑	๑๕๐,๐๐๐	๑	๑๕๐,๐๐๐	๕	๗๕๐,๐๐๐
รวม	๑	๑๕๐,๐๐๐	๑	๑๕๐,๐๐๐	๑	๑๕๐,๐๐๐	๑	๑๕๐,๐๐๐	๑	๑๕๐,๐๐๐	๕	๗๕๐,๐๐๐
๒) ยุทธศาสตร์ด้านงานส่งเสริมคุณภาพชีวิต												
๑.แผนงานสร้างความเข้มแข็งของชุมชน	๑	๕๐,๐๐๐	๑	๕๐,๐๐๐	๑	๕๐,๐๐๐	๑	๕๐,๐๐๐	๑	๕๐,๐๐๐	๕	๕๕๐,๐๐๐
๒.แผนงานการศาสนา วัฒนธรรมและนันทนาการ	๑	๓๐๐,๐๐๐	๑	๓๐๐,๐๐๐	๑	๓๐๐,๐๐๐	๑	๓๐๐,๐๐๐	๑	๓๐๐,๐๐๐	๕	๑,๕๐๐,๐๐๐
๓.แผนงานสาธารณสุข	๑	๑๐๐,๐๐๐	๑	๑๐๐,๐๐๐	๑	๑๐๐,๐๐๐	๑	๑๐๐,๐๐๐	๑	๑๐๐,๐๐๐	๕	๕๐๐,๐๐๐
รวม	๓	๔๕๐,๐๐๐	๓	๔๕๐,๐๐๐	๓	๔๕๐,๐๐๐	๓	๔๕๐,๐๐๐	๓	๔๕๐,๐๐๐	๕	๒,๕๕๐,๐๐๐
๕) ยุทธศาสตร์ด้านการวางแผน การส่งเสริมการลงทุนพาณิชย์กรรม และการท่องเที่ยว												
๑.แผนงานการเกษตร	๑	๕๐,๐๐๐	๑	๕๐,๐๐๐	๑	๕๐,๐๐๐	๑	๕๐,๐๐๐	๑	๕๐,๐๐๐	๕	๕๐,๐๐๐
๒.แผนงานการศาสนาวัฒนธรรมและนันทนาการ	๑	๓๐๐,๐๐๐	๑	๓๐๐,๐๐๐	๑	๓๐๐,๐๐๐	๑	๓๐๐,๐๐๐	๑	๓๐๐,๐๐๐	๕	๓๐๐,๐๐๐
รวม	๒	๓๕๐,๐๐๐	๒	๓๕๐,๐๐๐	๒	๓๕๐,๐๐๐	๒	๓๕๐,๐๐๐	๒	๓๕๐,๐๐๐	๕	๓๕๐,๐๐๐
๖) ยุทธศาสตร์ด้านการบริหารจัดการและอนุรักษ์ทรัพยากรธรรมชาติและสิ่งแวดล้อม												
๑. แผนงานเคหะและชุมชน	๑	๒๐,๐๐๐	๑	๒๐,๐๐๐	๑	๒๐,๐๐๐	๑	๒๐,๐๐๐	๑	๒๐,๐๐๐	๕	๑๐๐,๐๐๐
รวม	๑	๒๐,๐๐๐	๑	๒๐,๐๐๐	๑	๒๐,๐๐๐	๑	๒๐,๐๐๐	๑	๒๐,๐๐๐	๕	๑๐๐,๐๐๐

โครงการที่นำมาจากแผนพัฒนาหมู่บ้านและแผนพัฒนาชุมชน	ปี ๒๕๖๖		ปี ๒๕๖๗		ปี ๒๕๖๘		ปี ๒๕๖๙		ปี ๒๕๖๙๐		รวม ๕ ปี	
	จำนวน	งบประมาณ	จำนวน	งบประมาณ	จำนวน	งบประมาณ	จำนวน	งบประมาณ	จำนวน	งบประมาณ	จำนวน	งบประมาณ
	โครงการ	(บาท)	โครงการ	(บาท)	โครงการ	(บาท)	โครงการ	(บาท)	โครงการ	(บาท)	โครงการ	(บาท)
๗) ยุทธศาสตร์ด้านศิลปะ วัฒนธรรม จารีตประเพณีและภูมิปัญญาท้องถิ่น												
๑.แผนงานการศาสนาวัฒนธรรมและนันทนาการ	๔	๑๐๐,๐๐๐	๔	๑๐๐,๐๐๐	๔	๑๐๐,๐๐๐	๔	๑๐๐,๐๐๐	๔	๑๐๐,๐๐๐	๑๖	๔๐๐,๐๐๐
รวม	๔	๑๐๐,๐๐๐	๔	๑๐๐,๐๐๐	๔	๑๐๐,๐๐๐	๔	๑๐๐,๐๐๐	๔	๑๐๐,๐๐๐	๑๖	๔๐๐,๐๐๐
รวมทั้งสิ้น	๑๑	๑,๐๗๐,๐๐๐	๑๑	๑,๐๗๐,๐๐๐	๑๑	๑,๐๗๐,๐๐๐	๑๑	๑,๐๗๐,๐๐๐	๑๑	๑,๐๗๐,๐๐๐	๕๕	๕,๓๕๐,๐๐๐

๒. บัญชีโครงการพัฒนาท้องถิ่น

แบบ ผ. ๐๒

รายละเอียดโครงการพัฒนา  
แผนพัฒนาท้องถิ่น (พ.ศ.๒๕๖๖ - ๒๕๗๐)  
องค์การบริหารส่วนตำบลเกียร์ อำเภอสุโขทัย จังหวัดนครราชสีมา

ก. ยุทธศาสตร์จังหวัดที่ ๑..เสริมสร้างความมั่นคงทางเศรษฐกิจ และการกระจายรายได้อย่างทั่วถึง.....

ข. ยุทธศาสตร์การพัฒนาขององค์รปกครองส่วนท้องถิ่นในเขตจังหวัด..ที่ ๑...ด้านโครงสร้างพื้นฐาน.....

๑.ยุทธศาสตร์...ที่ ๑..ด้านโครงสร้างพื้นฐาน.....

๑.๑..แผนงาน.....อุตสาหกรรมและการโยธา.....

ที่	โครงการ	วัตถุประสงค์	เป้าหมาย (ผลผลิตของโครงการ)	งบประมาณและที่ผ่านมา					ตัวชี้วัด (KPI)	ผลที่คาดว่าจะได้รับ	หน่วยงาน รับผิดชอบหลัก
				๒๕๖๖ (บาท)	๒๕๖๗ (บาท)	๒๕๖๘ (บาท)	๒๕๖๘ (บาท)	๒๕๗๐ (บาท)			
๑	โครงการก่อสร้างถนนคอนกรีตเสริมเหล็ก กม.๘ หมู่ที่ ๒ เชื่อมบ้านน้ำใส หมู่ที่ ๓ (ซอยข้างมัธยมไอยามู) (ต่อเส้นเดิม)	เพื่อให้ประชาชนได้รับความสะดวกในการสัญจรไปมาและขนส่งผลผลิตทางการเกษตร	ก่อสร้างถนน คสล.ยาว ๒,๕๐๐ เมตร กว้าง ๔.๐๐ เมตร หรือพื้นที่ดำเนินการไม่น้อยกว่า ๑๐,๐๐๐ ตารางเมตร	๗,๓๐๐,๐๐๐	๗,๓๐๐,๐๐๐	๗,๓๐๐,๐๐๐	๗,๓๐๐,๐๐๐	๗,๓๐๐,๐๐๐	จำนวนถนนที่ได้มาตรฐานเพิ่มขึ้น	ประชาชนสะดวก รวดเร็วในการสัญจรไปมาและมีถนนที่ได้มาตรฐาน	กองช่าง
๒	โครงการก่อสร้างถนนคอนกรีตเสริมเหล็ก ถนนซอยเข้าบลาเซาะห์ กม.๘ หมู่ที่ ๒ (ต่อเส้นเดิม)	เพื่อให้ประชาชนได้รับความสะดวกในการสัญจรไปมาและขนส่งผลผลิตทางการเกษตร	ก่อสร้างถนน คสล. กว้าง ๔.๐๐ เมตร ยาว ๕๐๐ เมตรหรือพื้นที่ดำเนินการไม่น้อยกว่า ๒,๐๐๐ ตารางเมตร	๑,๕๐๐,๐๐๐	๑,๕๐๐,๐๐๐	๑,๕๐๐,๐๐๐	๑,๕๐๐,๐๐๐	๑,๕๐๐,๐๐๐	จำนวนถนนที่ได้มาตรฐานเพิ่มขึ้น	ประชาชนสะดวก รวดเร็วในการสัญจรไปมาและมีถนนที่ได้มาตรฐาน	กองช่าง
๓	โครงการก่อสร้างถนนคอนกรีตเสริมเหล็ก สายซอย กม.๗ หมู่ที่ ๒ (ต่อเส้นเดิม)	เพื่อให้ประชาชนได้รับความสะดวกในการสัญจรไปมาและขนส่งผลผลิตทางการเกษตร	ก่อสร้างถนน คสล. กว้าง ๔.๐๐ เมตร ยาว ๕๐๐ เมตรหรือพื้นที่ดำเนินการไม่น้อยกว่า ๒,๐๐๐ ตารางเมตร	-	-	๑,๕๐๐,๐๐๐	๑,๕๐๐,๐๐๐	๑,๕๐๐,๐๐๐	จำนวนถนนที่ได้มาตรฐานเพิ่มขึ้น	ประชาชนสะดวก รวดเร็วในการสัญจรไปมาและมีถนนที่ได้มาตรฐาน	กองช่าง



ที่	โครงการ	วัตถุประสงค์	เป้าหมาย (ผลผลิตของโครงการ)	งบประมาณและที่ผ่านมา					ตัวชี้วัด (KPI)	ผลที่คาดว่าจะได้รับ	หน่วยงาน รับผิดชอบหลัก
				๒๕๖๖ (บาท)	๒๕๖๗ (บาท)	๒๕๖๘ (บาท)	๒๕๖๘ (บาท)	๒๕๗๐ (บาท)			
๔	โครงการก่อสร้างถนนคอนกรีตเสริมเหล็กสายภูเขาภูลิง หมู่ที่ ๒ (ต่อเส้นเดิม)	เพื่อให้ประชาชนได้รับความสะดวกในการสัญจรไปมาและขนส่งผลผลิตทางการเกษตร	ก่อสร้างถนน คสล. กว้าง ๔.๐๐ เมตร ระยะทางประมาณ ๕๐๐ เมตรหรือพื้นที่ดำเนินการไม่น้อยกว่า ๒,๐๐๐ ตารางเมตร	-	-	๑,๕๐๐,๐๐๐	๑,๕๐๐,๐๐๐	๑,๕๐๐,๐๐๐	จำนวนถนนที่ได้มาตรฐานเพิ่มขึ้น	ประชาชนสะดวกรวดเร็วในการสัญจรไปมาและมีถนนที่ได้มาตรฐาน	กองช่าง
๕	โครงการก่อสร้างถนนคอนกรีตเสริมเหล็กสายบ้านมานะ(แบตา) หมู่ที่ ๒ (ต่อเส้นเดิม)	เพื่อให้ประชาชนได้รับความสะดวกในการสัญจรไปมาและขนส่งผลผลิตทางการเกษตร	ก่อสร้างถนน คสล. กว้าง ๔.๐๐ เมตร ยาว ๑๐๐ เมตร หรือพื้นที่ดำเนินการไม่น้อยกว่า ๔๐๐ ตารางเมตร	๑๕๐,๐๐๐	๑๕๐,๐๐๐	๑๕๐,๐๐๐	๑๕๐,๐๐๐	๑๕๐,๐๐๐	จำนวนถนนที่ได้มาตรฐานเพิ่มขึ้น	ประชาชนสะดวกรวดเร็วในการสัญจรไปมาและมีถนนที่ได้มาตรฐาน	กองช่าง
๖	โครงการก่อสร้างถนนคอนกรีตเสริมเหล็กบ้านลาเกาะมาตอ หมู่ที่ ๒ (ทางเข้าสวนที่ทำกิน)	เพื่อให้ประชาชนได้รับความสะดวกในการสัญจรไปมาและขนส่งผลผลิตทางการเกษตร	ก่อสร้างถนน คสล. กว้าง ๔.๐๐ เมตร ยาวประมาณ ๒,๐๐๐ เมตร หรือพื้นที่ดำเนินการไม่น้อยกว่า ๘,๐๐๐ ตารางเมตร	๖,๐๐๐,๐๐๐	๖,๐๐๐,๐๐๐	๖,๐๐๐,๐๐๐	๖,๐๐๐,๐๐๐	๖,๐๐๐,๐๐๐	จำนวนถนนที่ได้มาตรฐานเพิ่มขึ้น	ประชาชนสะดวกรวดเร็วในการสัญจรไปมาและมีถนนที่ได้มาตรฐาน	กองช่าง
๗	โครงการก่อสร้างถนนคอนกรีตเสริมเหล็ก หมู่ ๓ ตำบลเกียร์ทะเล หมู่ที่ ๙ ตำบลสุคีริน	เพื่อให้ประชาชนได้รับความสะดวกในการสัญจรไปมาและขนส่งผลผลิตทางการเกษตร	ก่อสร้างถนน คสล. กว้าง ๔.๐๐ เมตร ยาว ๓,๒๐๐ เมตร หรือพื้นที่ดำเนินการไม่น้อยกว่า ๑๒,๘๐๐ ตารางเมตร	-	๘,๗๐๐,๐๐๐	๘,๗๐๐,๐๐๐	๘,๗๐๐,๐๐๐	๘,๗๐๐,๐๐๐	จำนวนถนนที่ได้มาตรฐานเพิ่มขึ้น	ประชาชนสะดวกรวดเร็วในการสัญจรไปมาและมีถนนที่ได้มาตรฐาน	กองช่าง
๘	โครงการก่อสร้างถนนคอนกรีตเสริมเหล็กข้ามมีสยิด หมู่ที่ ๓ ทะลุภูเขาร้อย (ต่อเส้นเดิม)	เพื่อให้ประชาชนได้รับความสะดวกในการสัญจรไปมาและขนส่งผลผลิตทางการเกษตร	ก่อสร้างถนน คสล. กว้าง ๔.๐๐ เมตร ยาว ๕๐๐ เมตร หรือพื้นที่ดำเนินการไม่น้อยกว่า ๒,๐๐๐ ตารางเมตร	-	-	๑,๕๐๐,๐๐๐	๑,๕๐๐,๐๐๐	๑,๕๐๐,๐๐๐	จำนวนถนนที่ได้มาตรฐานเพิ่มขึ้น	ประชาชนสะดวกรวดเร็วในการสัญจรไปมาและมีถนนที่ได้มาตรฐาน	กองช่าง

ที่	โครงการ	วัตถุประสงค์	เป้าหมาย (ผลผลิตของโครงการ)	งบประมาณและที่ผ่านมา					ตัวชี้วัด (KPI)	ผลที่คาดว่าจะได้รับ	หน่วยงาน รับผิดชอบหลัก
				๒๕๖๖ (บาท)	๒๕๖๗ (บาท)	๒๕๖๘ (บาท)	๒๕๖๘ (บาท)	๒๕๗๐ (บาท)			
๙	โครงการก่อสร้างถนนคอนกรีตเสริมเหล็กสายภูเขาไรร้อย หมู่ที่ ๓ (ต่อเส้นเดิม)	เพื่อให้ประชาชนได้รับความสะดวกในการสัญจรไปมาและขนส่งผลผลิตทางการเกษตร	ก่อสร้างถนน คสล. ยาว ๕๐๐ เมตร กว้าง ๕.๐๐ เมตร หรือพื้นที่ดำเนินการไม่น้อยกว่า ๒,๕๐๐ ตารางเมตร	๗๓๐,๐๐๐	-	๑,๘๗๕,๐๐๐	๑,๘๗๕,๐๐๐	๑,๘๗๕,๐๐๐	จำนวนถนนที่ได้มาตรฐานเพิ่มขึ้น	ประชาชนสะดวกรวดเร็วในการสัญจรไปมาและมีถนนที่ได้มาตรฐาน	กองช่าง
๑๐	โครงการก่อสร้างถนนคอนกรีตเสริมเหล็กสายสะพานใหม่ บ้านน้ำใส หมู่ที่ ๓	เพื่อให้ประชาชนได้รับความสะดวกในการสัญจรไปมาและขนส่งผลผลิตทางการเกษตร	ก่อสร้างถนน คสล. กว้าง ๕.๐๐ เมตร ยาว ๑,๐๐๐ เมตร หรือพื้นที่ดำเนินการไม่น้อยกว่า ๕,๐๐๐ ตารางเมตร	-	-	๓,๗๕๐,๐๐๐	-	-	จำนวนถนนที่ได้มาตรฐานเพิ่มขึ้น	ประชาชนสะดวกรวดเร็วในการสัญจรไปมาและมีถนนที่ได้มาตรฐาน	กองช่าง
๑๑	โครงการก่อสร้างถนนคอนกรีตเสริมเหล็กสายทางเข้าหนองน้ำสาธารณะ หมู่ที่ ๓	เพื่อให้ประชาชนได้รับความสะดวกในการสัญจรไปมาและขนส่งผลผลิตทางการเกษตร	ก่อสร้างถนน คสล. กว้าง ๔.๐๐ เมตร ยาว ๒๐๐ เมตร หรือพื้นที่ดำเนินการไม่น้อยกว่า ๘๐๐ ตารางเมตร	-	-	-	-	๖๐๐,๐๐๐	จำนวนถนนที่ได้มาตรฐานเพิ่มขึ้น	ประชาชนสะดวกรวดเร็วในการสัญจรไปมาและมีถนนที่ได้มาตรฐาน	กองช่าง
๑๒	โครงการก่อสร้างถนนคอนกรีตเสริมเหล็กสายบ้านโตะมีเนาะ หมู่ที่ ๓ บ้านน้ำใส	เพื่อให้ประชาชนได้รับความสะดวกในการสัญจรไปมาและขนส่งผลผลิตทางการเกษตร	ก่อสร้างถนน คสล. ยาว ๒๐๐ เมตร กว้าง ๕.๐๐ เมตรหรือพื้นที่ดำเนินการไม่น้อยกว่า ๑,๐๐๐ ตารางเมตร	-	๗๓๐,๐๐๐	๗๓๐,๐๐๐	๗๓๐,๐๐๐	๗๓๐,๐๐๐	จำนวนถนนที่ได้มาตรฐานเพิ่มขึ้น	ประชาชนสะดวกรวดเร็วในการสัญจรไปมาและมีถนนที่ได้มาตรฐาน	กองช่าง
๑๓	โครงการก่อสร้างถนนคอนกรีตเสริมเหล็กข้างบ้านโตะอีหม่าม หมู่ที่ ๔ (ต่อเส้นเดิม)	เพื่อให้ประชาชนได้รับความสะดวกในการสัญจรไปมาและขนส่งผลผลิตทางการเกษตร	ก่อสร้างถนน คสล. ยาว กว้าง ๔ เมตร ๑๐๐ เมตรหรือพื้นที่ดำเนินการไม่น้อยกว่า ๔๐๐ ตารางเมตร	-	-	๔๓๐,๐๐๐	๔๓๐,๐๐๐	๔๓๐,๐๐๐	จำนวนถนนที่ได้มาตรฐานเพิ่มขึ้น	ประชาชนสะดวกรวดเร็วในการสัญจรไปมาและมีถนนที่ได้มาตรฐาน	กองช่าง

ที่	โครงการ	วัตถุประสงค์	เป้าหมาย (ผลผลิตของโครงการ)	งบประมาณและที่ผ่านมา					ตัวชี้วัด (KPI)	ผลที่คาดว่าจะได้รับ	หน่วยงาน รับผิดชอบหลัก
				๒๕๖๖ (บาท)	๒๕๖๗ (บาท)	๒๕๖๘ (บาท)	๒๕๖๘ (บาท)	๒๕๗๐ (บาท)			
๑๔	โครงการก่อสร้างถนนคอนกรีตเสริมเหล็กทางขึ้นฝาย หมู่ที่ ๔ บ้านทรงคีรี	เพื่อให้ประชาชนได้รับความสะดวกในการสัญจรไปมาและขนส่งผลผลิตทางการเกษตร	ก่อสร้างถนน คสล. ยาว กว้าง ๔ เมตร ๑๐๐ เมตรหรือพื้นที่ดำเนินการไม่น้อยกว่า ๔๐๐ ตารางเมตร	๓๐๐,๐๐๐	-	-	๑๕๐,๐๐๐	๑๕๐,๐๐๐	จำนวนถนนที่ได้มาตรฐานเพิ่มขึ้น	ประชาชนสะดวกรวดเร็วในการสัญจรไปมาและมีถนนที่ได้มาตรฐาน	กองช่าง
๑๕	โครงการก่อสร้างถนนคอนกรีตเสริมเหล็กสายน้ำตกธารหินงาม หมู่ที่ ๔ บ้านทรงคีรี	เพื่อให้ประชาชนได้รับความสะดวกในการสัญจรไปมาและขนส่งผลผลิตทางการเกษตร	ก่อสร้างถนน คสล. กว้าง ๕.๐๐ เมตร ระยะทางประมาณ ๑,๐๐๐ เมตรหรือพื้นที่ดำเนินการไม่น้อยกว่า ๕,๐๐๐ ตารางเมตร	-	๓,๗๕๐,๐๐๐	๓,๗๕๐,๐๐๐	-	-	จำนวนถนนที่ได้มาตรฐานเพิ่มขึ้น	ประชาชนสะดวกรวดเร็วในการสัญจรไปมาและมีถนนที่ได้มาตรฐาน	กองช่าง
๑๖	โครงการก่อสร้างถนนคอนกรีตเสริมเหล็ก หมู่ที่ ๔ (เลยสนามฟุตบอล)	เพื่อให้ประชาชนได้รับความสะดวกในการสัญจรไปมาและขนส่งผลผลิตทางการเกษตร	ก่อสร้างถนน คสล. กว้าง ๔.๐๐ เมตร ระยะทางประมาณ ๕๐๐ เมตรหรือพื้นที่ดำเนินการไม่น้อยกว่า ๒,๐๐๐ ตารางเมตร	-	-	๑,๕๐๐,๐๐๐	๑,๕๐๐,๐๐๐	๑,๕๐๐,๐๐๐	จำนวนถนนที่ได้มาตรฐานเพิ่มขึ้น	ประชาชนสะดวกรวดเร็วในการสัญจรไปมาและมีถนนที่ได้มาตรฐาน	กองช่าง
๑๗	โครงการก่อสร้างถนนคอนกรีตเสริมเหล็กสายบ้านทรงคีรี ซอยบ้านกำนัน	เพื่อให้ประชาชนได้รับความสะดวกในการสัญจรไปมาและขนส่งผลผลิตทางการเกษตร	ก่อสร้างถนน คสล. กว้าง ๔.๐๐ เมตร ระยะทางประมาณ ๕๐๐ เมตรหรือพื้นที่ดำเนินการไม่น้อยกว่า ๒,๐๐๐ ตารางเมตร	-	-	๑,๕๐๐,๐๐๐	๑,๕๐๐,๐๐๐	๑,๕๐๐,๐๐๐	จำนวนถนนที่ได้มาตรฐานเพิ่มขึ้น	ประชาชนสะดวกรวดเร็วในการสัญจรไปมาและมีถนนที่ได้มาตรฐาน	กองช่าง

ที่	โครงการ	วัตถุประสงค์	เป้าหมาย (ผลผลิตของโครงการ)	งบประมาณและที่ผ่านมา					ตัวชี้วัด (KPI)	ผลที่คาดว่าจะได้รับ	หน่วยงาน รับผิดชอบหลัก
				๒๕๖๖ (บาท)	๒๕๖๗ (บาท)	๒๕๖๘ (บาท)	๒๕๖๘ (บาท)	๒๕๗๐ (บาท)			
๑๘	โครงการก่อสร้างถนนคอนกรีตเสริมเหล็กสายบ้านบริษัททะเลขอยลู่แล้ว หมู่ ๕	เพื่อให้ประชาชนได้รับความสะดวกในการสัญจรไปมาและขนส่งผลผลิตทางการเกษตร	ก่อสร้างถนน คสล. ยาว ๓,๗๕๐ เมตร กว้าง ๕.๐๐ เมตร หรือพื้นที่ไม่น้อยกว่า ๑๘,๗๕๐ ตารางเมตร	-	๑๔,๐๖๒,๕๐๐	๑๔,๐๖๒,๕๐๐	๑๔,๐๖๒,๕๐๐	๑๔,๐๖๒,๕๐๐	จำนวนถนนที่ได้มาตรฐานเพิ่มขึ้น	ประชาชนสะดวกรวดเร็วในการสัญจรไปมาและมีถนนที่ได้มาตรฐาน	กองช่าง
๑๙	โครงการก่อสร้างถนนคอนกรีตเสริมเหล็กบ้านสายบริษัท(นอก) หมู่ที่ ๕ (ต่อเส้นเดิม)	เพื่อให้ประชาชนได้รับความสะดวกในการสัญจรไปมา	ก่อสร้างถนน คสล. กว้าง ๔ เมตร ยาว ๒๐๐ เมตร หรือพื้นที่ไม่น้อยกว่า ๘๐๐ ตารางเมตร	-	๖๐๐,๐๐๐	๖๐๐,๐๐๐	๖๐๐,๐๐๐	๖๐๐,๐๐๐	จำนวนถนนที่ได้มาตรฐานเพิ่มขึ้น	ประชาชนสะดวกรวดเร็วในการสัญจรไปมาและมีถนนที่ได้มาตรฐาน	กองช่าง
๒๐	โครงการก่อสร้างถนนคอนกรีตเสริมเหล็กสายภูเขาภูสิง หมู่ที่ ๒	เพื่อให้ประชาชนได้รับความสะดวกในการสัญจรไปมาและขนส่งผลผลิตทางการเกษตร	ปรับปรุงถนน คสล. กว้าง ๕.๐๐ เมตร ยาว ๑,๐๐๐ เมตรหรือพื้นที่ดำเนินการไม่น้อยกว่า ๕,๐๐๐ ตารางเมตร	-	๓,๗๕๐,๐๐๐	๓,๗๕๐,๐๐๐	๓,๗๕๐,๐๐๐	๓,๗๕๐,๐๐๐	จำนวนถนนที่ได้รับการปรับปรุงเพิ่มขึ้น	ประชาชนสะดวกรวดเร็วในการสัญจรไปมาและมีถนนที่ได้มาตรฐาน	กองช่าง
๒๑	โครงการปรับปรุงถนนคอนกรีตเสริมเหล็กสายทางมีสติ หมู่ที่ ๓	เพื่อให้ประชาชนได้รับความสะดวกในการสัญจรไปมาและขนส่งผลผลิตทางการเกษตร	ปรับปรุงถนน คสล. กว้าง ๕.๐๐ เมตร ยาว ๑,๐๐๐ เมตร หรือพื้นที่ดำเนินการไม่น้อยกว่า ๕,๐๐๐ตารางเมตร	-	-	-	๓,๗๕๐,๐๐๐	-	จำนวนถนนที่ได้รับการปรับปรุงเพิ่มขึ้น	ประชาชนสะดวกรวดเร็วในการสัญจรไปมาและมีถนนที่ได้มาตรฐาน	กองช่าง
๒๒	โครงการปรับปรุงถนนคอนกรีตเสริมเหล็กสายทางเข้าบ้านก้านัน หมู่ที่ ๔ บ้านทรงคีรี	เพื่อให้ประชาชนได้รับความสะดวกในการสัญจรไปมาและขนส่งผลผลิตทางการเกษตร	ปรับปรุงถนน กว้าง ๕ เมตร ยาว ๕๐ เมตร หรือพื้นที่ดำเนินการไม่น้อยกว่า ๒๕๐ ตารางเมตร	-	๑๘๒,๕๐๐	๑๘๒,๕๐๐	๑๘๒,๕๐๐	๑๘๒,๕๐๐	จำนวนถนนที่ได้รับการปรับปรุงเพิ่มขึ้น	ประชาชนสะดวกรวดเร็วในการสัญจรไปมาและมีถนนที่ได้มาตรฐาน	กองช่าง

ที่	โครงการ	วัตถุประสงค์	เป้าหมาย (ผลผลิตของโครงการ)	งบประมาณและที่ผ่านมา					ตัวชี้วัด (KPI)	ผลที่คาดว่าจะได้รับ	หน่วยงาน รับผิดชอบหลัก
				๒๕๖๖ (บาท)	๒๕๖๗ (บาท)	๒๕๖๘ (บาท)	๒๕๖๘ (บาท)	๒๕๗๐ (บาท)			
๒๓	โครงการปรับปรุง ซ่อมแซมถนนภายใน เขตตำบลเกี๋ย	เพื่อให้ประชาชนได้รับ ความสะดวกในการ สัญจรไปมาและขนส่ง ผลผลิตทางการเกษตร	ปรับปรุง ซ่อมแซม ถนน ภายในเขตตำบลเกี๋ย	๕๐๐,๐๐๐	๕๐๐,๐๐๐	๕๐๐,๐๐๐	๕๐๐,๐๐๐	๕๐๐,๐๐๐	จำนวนถนน ที่ได้รับการ ปรับปรุง เพิ่มขึ้น	ประชาชนสะดวก รวดเร็วในการ สัญจรไปมาและมี ถนนที่ได้ มาตรฐาน	กองช่าง
๒๔	โครงการบุกเบิกถนน ดินเดิมสายไอบีอานา – ร่มไทร หมู่ที่ ๓	เพื่อให้ประชาชนได้รับ ความสะดวกในการ สัญจรไปมาและขนส่ง ผลผลิตทางการเกษตร	บุกเบิกถนน คสล. ยาว ๕,๐๐๐ เมตร กว้าง ๖.๐๐ เมตร หรือ พื้นที่ดำเนินการไม่น้อย กว่า ๓๐,๐๐๐ ตาราง เมตร	๓,๖๐๐,๐๐๐	๓,๖๐๐,๐๐๐	๓,๖๐๐,๐๐๐	๓,๖๐๐,๐๐๐	๓,๖๐๐,๐๐๐	จำนวนถนน ที่ได้ มาตรฐาน เพิ่มขึ้น	ประชาชนสะดวก รวดเร็วในการ สัญจรไปมาและมี ถนนที่ได้ มาตรฐาน	กองช่าง
๒๕	โครงการบุกเบิกถนน สายทรงคีรี หมู่ที่ ๔ บ้านทรงคีรี	เพื่อให้ประชาชนได้รับ ความสะดวกในการ สัญจรไปมาและขนส่ง ผลผลิตทางการเกษตร	บุกเบิกถนน ยาว ๑,๕๐๐ เมตร กว้าง ๖.๐๐ เมตรหรือ พื้นที่ดำเนินการไม่น้อย กว่า ๙,๐๐๐ ตารางเมตร	-	๘๑๐,๐๐๐	๘๑๐,๐๐๐	๘๑๐,๐๐๐	๘๑๐,๐๐๐	จำนวนถนน ที่ได้ มาตรฐาน เพิ่มขึ้น	ประชาชนสะดวก รวดเร็วในการ สัญจรไปมาและมี ถนนที่ได้ มาตรฐาน	กองช่าง
๒๖	โครงการถมดินพร้อม วางท่อ ข้างบala เซาะห์ หมู่ที่ ๑	เพื่อให้ประชาชนได้รับ ความสะดวกในการ สัญจรไปมาและขนส่ง ผลผลิตทางการเกษตร	ถมดินพร้อมวางท่อข้าง บalaเซาะห์ หมู่ที่ ๑	๔๐๐,๐๐๐	๔๐๐,๐๐๐	๔๐๐,๐๐๐	๔๐๐,๐๐๐	๔๐๐,๐๐๐	จำนวนถนน ที่ได้ มาตรฐาน เพิ่มขึ้น	ประชาชนสะดวก รวดเร็วในการ สัญจรไปมาและมี ถนนที่ได้ มาตรฐาน	กองช่าง
๒๗	โครงการก่อสร้างคู ระบายน้ำ คสล.บ้าน แบตา หมู่ที่ ๒	เพื่อแก้ไขปัญหา ท่วมขังตามแนวถนน	ก่อสร้างคูระบายน้ำ จำนวน ๑ แห่ง	๓๐๐,๐๐๐	๓๐๐,๐๐๐	๓๐๐,๐๐๐	๓๐๐,๐๐๐	๓๐๐,๐๐๐	จำนวนคู ระบายน้ำที่ ได้มาตรฐาน	ลดปัญหาน้ำท่วม ขังในพื้นที่	กองช่าง

ที่	โครงการ	วัตถุประสงค์	เป้าหมาย (ผลผลิตของโครงการ)	งบประมาณและที่ผ่านมา					ตัวชี้วัด (KPI)	ผลที่คาดว่าจะได้รับ	หน่วยงาน รับผิดชอบหลัก
				๒๕๖๖ (บาท)	๒๕๖๗ (บาท)	๒๕๖๘ (บาท)	๒๕๖๘ (บาท)	๒๕๗๐ (บาท)			
๒๘	โครงการก่อสร้างคูระบายน้ำ คสล. สายลาเลาะมาตอ หมู่ที่ ๒	เพื่อแก้ไขปัญหาน้ำท่วมขังตามแนวถนน	ก่อสร้างคูระบายน้ำจำนวน ๑ แห่ง	๓๐๐,๐๐๐	๓๐๐,๐๐๐	๓๐๐,๐๐๐	๓๐๐,๐๐๐	๓๐๐,๐๐๐	จำนวนคูระบายน้ำที่ได้มาตรฐานเพิ่มขึ้น	ลดปัญหาน้ำท่วมขังในพื้นที่	กองช่าง
๒๙	โครงการก่อสร้างคูระบายน้ำ คสล. หมู่ที่ ๓	เพื่อแก้ไขปัญหาน้ำท่วมขังตามแนวถนน	ก่อสร้างคูระบายน้ำจำนวน ๑ แห่ง	๓๐๐,๐๐๐	๓๐๐,๐๐๐	๓๐๐,๐๐๐	๓๐๐,๐๐๐	๓๐๐,๐๐๐	จำนวนคูระบายน้ำที่ได้มาตรฐานเพิ่มขึ้น	ลดปัญหาน้ำท่วมขังในพื้นที่	กองช่าง
๓๐	โครงการปรับปรุงซ่อมแซมคูระบายน้ำในเขต อบต. เกียร์	เพื่อให้ประชาชนได้รับความสะดวกในการสัญจรไปมา ลดปัญหาน้ำท่วมขัง	ปรับปรุงซ่อมแซมคูระบายน้ำในเขต อบต. เกียร์	๓๐๐,๐๐๐	๓๐๐,๐๐๐	๓๐๐,๐๐๐	๓๐๐,๐๐๐	๓๐๐,๐๐๐	จำนวนคูระบายน้ำที่ได้มาตรฐานเพิ่มขึ้น	ลดปัญหาน้ำท่วมขังในพื้นที่	กองช่าง
๓๑	โครงการก่อสร้างสะพานคอนกรีต บ้านไอบีอณา หมู่ที่ ๓	เพื่อให้ประชาชนได้รับความสะดวกในการสัญจรไปมา	ก่อสร้างสะพานคอนกรีตจำนวน ๑ แห่ง	๑๕,๐๐๐,๐๐๐	๑๕,๐๐๐,๐๐๐	๑๕,๐๐๐,๐๐๐	๑๕,๐๐๐,๐๐๐	๑๕,๐๐๐,๐๐๐	จำนวนสะพานที่ได้มาตรฐานเพิ่มขึ้น	ประชาชนสะดวกรวดเร็วในการสัญจรไปมา	กองช่าง
๓๒	โครงการก่อสร้างท่อเหลี่ยม หมู่ที่ ๒	เพื่อให้น้ำสามารถระบายได้อย่างสะดวก ลดปัญหาน้ำท่วมขัง	ก่อสร้างท่อเหลี่ยมตามแบบมาตรฐาน หมู่ที่ ๒	๓๘๐,๐๐๐	๓๘๐,๐๐๐	๓๘๐,๐๐๐	๓๘๐,๐๐๐	๓๘๐,๐๐๐	จำนวนท่อเหลี่ยมที่ได้มาตรฐานเพิ่มขึ้น	ลดปัญหาน้ำท่วมขังในพื้นที่	กองช่าง
๓๓	โครงการก่อสร้างท่อเหลี่ยม หมู่ที่ ๓	เพื่อให้น้ำสามารถระบายได้อย่างสะดวก ลดปัญหาน้ำท่วมขัง	ก่อสร้างท่อเหลี่ยมตามแบบมาตรฐาน หมู่ที่ ๓	-	๓๘๐,๐๐๐	๓๘๐,๐๐๐	๓๘๐,๐๐๐	๓๘๐,๐๐๐	จำนวนท่อเหลี่ยมที่ได้มาตรฐานเพิ่มขึ้น	ลดปัญหาน้ำท่วมขังในพื้นที่	กองช่าง



ที่	โครงการ	วัตถุประสงค์	เป้าหมาย (ผลผลิตของโครงการ)	งบประมาณและที่ผ่านมา					ตัวชี้วัด (KPI)	ผลที่คาดว่าจะได้รับ	หน่วยงาน รับผิดชอบหลัก
				๒๕๖๖ (บาท)	๒๕๖๗ (บาท)	๒๕๖๘ (บาท)	๒๕๖๘ (บาท)	๒๕๗๐ (บาท)			
๓๔	โครงการก่อสร้างท่อ เหลี่ยม หมู่ที่ ๔	เพื่อให้น้ำสามารถ ระบายได้อย่างสะดวก ลดปัญหาน้ำท่วมขัง	ก่อสร้างท่อเหลี่ยม ตามแบบมาตรฐาน หมู่ที่ ๔	-	๓๘๐,๐๐๐	๓๘๐,๐๐๐	๓๘๐,๐๐๐	๓๘๐,๐๐๐	จำนวนท่อ เหลี่ยมที่ได้ มาตรฐาน เพิ่มขึ้น	ลดปัญหาน้ำท่วม ขังในพื้นที่	กองช่าง
๓๕	โครงการก่อสร้างท่อ เหลี่ยม หมู่ที่ ๕	เพื่อให้น้ำสามารถ ระบายได้อย่างสะดวก ลดปัญหาน้ำท่วมขัง	ก่อสร้างท่อเหลี่ยม ตามแบบมาตรฐาน หมู่ที่ ๕	-	๓๘๐,๐๐๐	๓๘๐,๐๐๐	๓๘๐,๐๐๐	๓๘๐,๐๐๐	จำนวนท่อ เหลี่ยมที่ได้ มาตรฐาน เพิ่มขึ้น	ลดปัญหาน้ำท่วม ขังในพื้นที่	กองช่าง
๓๖	โครงการปรับปรุง ซ่อมแซมท่อเหลี่ยม ภายในเขต อบต.เกียร์ หมู่ที่ ๑	เพื่อให้ประชาชนได้รับ ความสะดวกในการ สัญจรไปมา ลดปัญหา น้ำท่วมขัง	ปรับปรุงซ่อมแซมท่อ เหลี่ยมในเขต อบต.เกียร์ หมู่ที่ ๑	๓๐๐,๐๐๐	๓๐๐,๐๐๐	๓๐๐,๐๐๐	๓๐๐,๐๐๐	๓๐๐,๐๐๐	จำนวนท่อ เหลี่ยมที่ ได้รับการ ปรับปรุง	ลดปัญหาน้ำท่วม ขังในพื้นที่	กองช่าง
๓๗	โครงการปรับปรุง ซ่อมแซมท่อเหลี่ยม ภายในเขต อบต.เกียร์ หมู่ที่ ๒	เพื่อให้ประชาชนได้รับ ความสะดวกในการ สัญจรไปมา ลดปัญหา น้ำท่วมขัง	ปรับปรุงซ่อมแซมท่อ เหลี่ยมในเขต อบต.เกียร์ หมู่ที่ ๒	๓๐๐,๐๐๐	๓๐๐,๐๐๐	๓๐๐,๐๐๐	๓๐๐,๐๐๐	๓๐๐,๐๐๐	จำนวนท่อ เหลี่ยมที่ ได้รับการ ปรับปรุง	ลดปัญหาน้ำท่วม ขังในพื้นที่	กองช่าง
๓๘	โครงการปรับปรุง ซ่อมแซมท่อเหลี่ยม ภายในเขต อบต.เกียร์ หมู่ที่ ๓	เพื่อให้ประชาชนได้รับ ความสะดวกในการ สัญจรไปมา ลดปัญหา น้ำท่วมขัง	ปรับปรุงซ่อมแซมท่อ เหลี่ยมในเขต อบต.เกียร์ หมู่ที่ ๓	๓๐๐,๐๐๐	๓๐๐,๐๐๐	๓๐๐,๐๐๐	๓๐๐,๐๐๐	๓๐๐,๐๐๐	จำนวนท่อ เหลี่ยมที่ ได้รับการ ปรับปรุง	ลดปัญหาน้ำท่วม ขังในพื้นที่	กองช่าง
๓๙	โครงการปรับปรุง ซ่อมแซมท่อเหลี่ยม ภายในเขต อบต.เกียร์ หมู่ที่ ๔	เพื่อให้ประชาชนได้รับ ความสะดวกในการ สัญจรไปมา ลดปัญหา น้ำท่วมขัง	ปรับปรุงซ่อมแซมท่อ เหลี่ยมในเขต อบต.เกียร์ หมู่ที่ ๔	๓๐๐,๐๐๐	๓๐๐,๐๐๐	๓๐๐,๐๐๐	๓๐๐,๐๐๐	๓๐๐,๐๐๐	จำนวนท่อ เหลี่ยมที่ ได้รับการ ปรับปรุง	ลดปัญหาน้ำท่วม ขังในพื้นที่	กองช่าง
๔๐	โครงการปรับปรุง ซ่อมแซมท่อเหลี่ยม ภายในเขต อบต.เกียร์ หมู่ที่ ๕	เพื่อให้ประชาชนได้รับ ความสะดวกในการ สัญจรไปมา ลดปัญหา น้ำท่วมขัง	ปรับปรุงซ่อมแซมท่อ เหลี่ยมในเขต อบต.เกียร์ หมู่ที่ ๕	๓๐๐,๐๐๐	๓๐๐,๐๐๐	๓๐๐,๐๐๐	๓๐๐,๐๐๐	๓๐๐,๐๐๐	จำนวนท่อ เหลี่ยมที่ ได้รับการ ปรับปรุง	ลดปัญหาน้ำท่วม ขังในพื้นที่	กองช่าง

ที่	โครงการ	วัตถุประสงค์	เป้าหมาย (ผลผลิตของโครงการ)	งบประมาณและที่ผ่านมา					ตัวชี้วัด (KPI)	ผลที่คาดว่าจะได้รับ	หน่วยงาน รับผิดชอบหลัก
				๒๕๖๖ (บาท)	๒๕๖๗ (บาท)	๒๕๖๘ (บาท)	๒๕๖๘ (บาท)	๒๕๗๐ (บาท)			
๔๑	โครงการปรับปรุง ซ่อมแซม ต่อเติม ฝาย หมู่ที่ ๑	เพื่อปรับปรุง ซ่อมแซม ต่อเติมเขตฝายที่ชำรุด ให้กลับมามีสภาพ พร้อมใช้งาน	ปรับปรุง ซ่อมแซม ต่อเติม ฝายภายในเขต ตำบลเกียรี่ยิ่ง	๕๐๐,๐๐๐	๕๐๐,๐๐๐	๕๐๐,๐๐๐	๕๐๐,๐๐๐	๕๐๐,๐๐๐	จำนวนฝาย ได้รับการ ปรับปรุง	ประชาชนมีน้ำ อุปโภคบริโภค เพียงพอ	กองช่าง
๔๒	โครงการปรับปรุง ซ่อมแซม ต่อเติม ฝาย หมู่ที่ ๒	เพื่อปรับปรุง ซ่อมแซม ต่อเติมเขตฝายที่ชำรุด ให้กลับมามีสภาพ พร้อมใช้งาน	ปรับปรุง ซ่อมแซม ต่อเติม ฝายภายในเขต ตำบลเกียรี่ยิ่ง	๕๐๐,๐๐๐	๕๐๐,๐๐๐	๕๐๐,๐๐๐	๕๐๐,๐๐๐	๕๐๐,๐๐๐	จำนวนฝาย ได้รับการ ปรับปรุง	ประชาชนมีน้ำ อุปโภคบริโภค เพียงพอ	กองช่าง
๔๓	โครงการปรับปรุง ซ่อมแซม ต่อเติม ฝาย หมู่ที่ ๓	เพื่อปรับปรุง ซ่อมแซม ต่อเติมเขตฝายที่ชำรุด ให้กลับมามีสภาพ พร้อมใช้งาน	ปรับปรุง ซ่อมแซม ต่อเติม ฝายภายในเขต ตำบลเกียรี่ยิ่ง	๕๐๐,๐๐๐	๕๐๐,๐๐๐	๕๐๐,๐๐๐	๕๐๐,๐๐๐	๕๐๐,๐๐๐	จำนวนฝาย ได้รับการ ปรับปรุง	ประชาชนมีน้ำ อุปโภคบริโภค เพียงพอ	กองช่าง
๔๔	โครงการปรับปรุง ซ่อมแซม ต่อเติม ฝาย หมู่ที่ ๔	เพื่อปรับปรุง ซ่อมแซม ต่อเติมเขตฝายที่ชำรุด ให้กลับมามีสภาพ พร้อมใช้งาน	ปรับปรุง ซ่อมแซม ต่อเติม ฝายภายในเขต ตำบลเกียรี่ยิ่ง	๕๐๐,๐๐๐	๕๐๐,๐๐๐	๕๐๐,๐๐๐	๕๐๐,๐๐๐	๕๐๐,๐๐๐	จำนวนฝาย ได้รับการ ปรับปรุง	ประชาชนมีน้ำ อุปโภคบริโภค เพียงพอ	กองช่าง
๔๕	โครงการปรับปรุง ซ่อมแซม ต่อเติม ฝาย หมู่ที่ ๕	เพื่อปรับปรุง ซ่อมแซม ต่อเติมเขตฝายที่ชำรุด ให้กลับมามีสภาพ พร้อมใช้งาน	ปรับปรุง ซ่อมแซม ต่อเติม ฝายภายในเขต ตำบลเกียรี่ยิ่ง	๕๐๐,๐๐๐	๕๐๐,๐๐๐	๕๐๐,๐๐๐	๕๐๐,๐๐๐	๕๐๐,๐๐๐	จำนวนฝาย ได้รับการ ปรับปรุง	ประชาชนมีน้ำ อุปโภคบริโภค เพียงพอ	กองช่าง
๔๖	โครงการขยายเขต ประปาหมู่บ้าน หมู่ที่ ๑	เพื่อขยายเขตประปา ในเขตตำบลเกียรี่ยิ่ง	ขยายเขตประปา ท่อเมน ประปา ให้มีกำลังการผลิตเพียงพอ	๒๕๐,๐๐๐	๒๕๐,๐๐๐	๒๕๐,๐๐๐	๒๕๐,๐๐๐	๒๕๐,๐๐๐	จำนวนเขต ประปา เพิ่มขึ้น	ประชาชนมีน้ำ อุปโภคบริโภค เพียงพอ	กองช่าง
๔๗	โครงการขยายเขต ประปาหมู่บ้าน หมู่ที่ ๒	เพื่อขยายเขตประปา ในเขตตำบลเกียรี่ยิ่ง	ขยายเขตประปา ท่อเมน ประปา ให้มีกำลังการผลิตเพียงพอ	๒๕๐,๐๐๐	๒๕๐,๐๐๐	๒๕๐,๐๐๐	๒๕๐,๐๐๐	๒๕๐,๐๐๐	จำนวนเขต ประปา เพิ่มขึ้น	ประชาชนมีน้ำ อุปโภคบริโภค เพียงพอ	กองช่าง

ที่	โครงการ	วัตถุประสงค์	เป้าหมาย (ผลผลิตของโครงการ)	งบประมาณและที่ผ่านมา					ตัวชี้วัด (KPI)	ผลที่คาดว่าจะได้รับ	หน่วยงาน รับผิดชอบหลัก
				๒๕๖๖ (บาท)	๒๕๖๗ (บาท)	๒๕๖๘ (บาท)	๒๕๖๘ (บาท)	๒๕๗๐ (บาท)			
๔๘	โครงการขยายเขต ประปาหมู่บ้าน หมู่ที่ ๓	เพื่อขยายเขตประปา ในเขตตำบลเกียร	ขยายเขตประปา ท่อเมน ประปา ให้มีกำลังการ ผลิตเพียงพอ	๒๕๐,๐๐๐	๒๕๐,๐๐๐	๒๕๐,๐๐๐	๒๕๐,๐๐๐	๒๕๐,๐๐๐	จำนวนเขต ประปา เพิ่มขึ้น	ประชาชนมีน้ำ อุปโภคบริโภค เพียงพอ	กองช่าง
๔๙	โครงการขยายเขต ประปาหมู่บ้าน หมู่ที่ ๔	เพื่อขยายเขตประปา ในเขตตำบลเกียร	ขยายเขตประปา ท่อเมน ประปา ให้มีกำลังการ ผลิตเพียงพอ	๒๕๐,๐๐๐	๒๕๐,๐๐๐	๒๕๐,๐๐๐	๒๕๐,๐๐๐	๒๕๐,๐๐๐	จำนวนเขต ประปา เพิ่มขึ้น	ประชาชนมีน้ำ อุปโภคบริโภค เพียงพอ	กองช่าง
๕๐	โครงการขยายเขต ประปาหมู่บ้าน หมู่ที่ ๕	เพื่อขยายเขตประปา ในเขตตำบลเกียร	ขยายเขตประปา ท่อเมน ประปา ให้มีกำลังการ ผลิตเพียงพอ	๒๕๐,๐๐๐	๒๕๐,๐๐๐	๒๕๐,๐๐๐	๒๕๐,๐๐๐	๒๕๐,๐๐๐	จำนวนเขต ประปา เพิ่มขึ้น	ประชาชนมีน้ำ อุปโภคบริโภค เพียงพอ	กองช่าง
๕๑	โครงการปรับปรุง ซ่อมแซม ต่อเติม ประปาหมู่บ้าน หมู่ที่ ๑	เพื่อปรับปรุง ซ่อมแซม ต่อเติมเขตประปาที่ ชำรุดให้กลับมา มีสภาพที่ดี	ปรับปรุง ซ่อมแซมท่อ ประปาที่รั่ว หรือมีปัญหา ให้สามารถพร้อมใช้งาน	๕๐๐,๐๐๐	๕๐๐,๐๐๐	๕๐๐,๐๐๐	๕๐๐,๐๐๐	๕๐๐,๐๐๐	จำนวนเขต ประปา เพิ่มขึ้น	ประชาชนมีน้ำ อุปโภคบริโภค เพียงพอ	กองช่าง
๕๒	โครงการปรับปรุง ซ่อมแซม ต่อเติม ประปาหมู่บ้าน หมู่ที่ ๒	เพื่อปรับปรุง ซ่อมแซม ต่อเติมเขตประปาที่ ชำรุดให้กลับมา มีสภาพที่ดี	ปรับปรุง ซ่อมแซมท่อ ประปาที่รั่ว หรือมีปัญหา ให้สามารถพร้อมใช้งาน	๕๐๐,๐๐๐	๕๐๐,๐๐๐	๕๐๐,๐๐๐	๕๐๐,๐๐๐	๕๐๐,๐๐๐	จำนวนเขต ประปา เพิ่มขึ้น	ประชาชนมีน้ำ อุปโภคบริโภค เพียงพอ	กองช่าง
๕๓	โครงการปรับปรุง ซ่อมแซม ต่อเติม ประปาหมู่บ้าน หมู่ที่ ๓	เพื่อปรับปรุง ซ่อมแซม ต่อเติมเขตประปาที่ ชำรุดให้กลับมา มีสภาพที่ดี	ปรับปรุง ซ่อมแซมท่อ ประปาที่รั่ว หรือมีปัญหา ให้สามารถพร้อมใช้งาน	๕๐๐,๐๐๐	๕๐๐,๐๐๐	๕๐๐,๐๐๐	๕๐๐,๐๐๐	๕๐๐,๐๐๐	จำนวนเขต ประปา เพิ่มขึ้น	ประชาชนมีน้ำ อุปโภคบริโภค เพียงพอ	กองช่าง
๕๔	โครงการปรับปรุง ซ่อมแซม ต่อเติม ประปาหมู่บ้าน หมู่ที่ ๔	เพื่อปรับปรุง ซ่อมแซม ต่อเติมเขตประปาที่ ชำรุดให้กลับมา มีสภาพที่ดี	ปรับปรุง ซ่อมแซมท่อ ประปาที่รั่ว หรือมีปัญหา ให้สามารถพร้อมใช้งาน	๕๐๐,๐๐๐	๕๐๐,๐๐๐	๕๐๐,๐๐๐	๕๐๐,๐๐๐	๕๐๐,๐๐๐	จำนวนเขต ประปา เพิ่มขึ้น	ประชาชนมีน้ำ อุปโภคบริโภค เพียงพอ	กองช่าง

ที่	โครงการ	วัตถุประสงค์	เป้าหมาย (ผลผลิตของโครงการ)	งบประมาณและที่ผ่านมา					ตัวชี้วัด (KPI)	ผลที่คาดว่าจะได้รับ	หน่วยงาน รับผิดชอบหลัก
				๒๕๖๖ (บาท)	๒๕๖๗ (บาท)	๒๕๖๘ (บาท)	๒๕๖๘ (บาท)	๒๕๗๐ (บาท)			
๕๕	โครงการปรับปรุง ซ่อมแซม ต่อเติม ประปาหมู่บ้าน หมู่ที่ ๕	เพื่อปรับปรุง ซ่อมแซม ต่อเติมเขตประปาที่ ชำรุดให้กลับมา มีสภาพที่ดี	ปรับปรุง ซ่อมแซม ต่อเติมเขตประปาที่ ชำรุดให้กลับมา มีสภาพที่ดี	๕๐๐,๐๐๐	๕๐๐,๐๐๐	๕๐๐,๐๐๐	๕๐๐,๐๐๐	๕๐๐,๐๐๐	จำนวนเขต ประปา เพิ่มขึ้น	ประชาชนมีน้ำ อุปโภคบริโภค เพียงพอ	กองช่าง
๕๖	โครงการติดตั้งป้าย สัญลักษณ์เกี่ยวกับ การจราจรในเขต รับผิดชอบ อบต.เกียร์	เพื่อสร้างความเป็น ระเบียบเรียบร้อยและ ความปลอดภัยในการ สัญจรไปมาภายใน หมู่บ้าน	ป้ายจราจรภายใน อบต. เกียร์	๑๐๐,๐๐๐	๑๐๐,๐๐๐	๑๐๐,๐๐๐	๑๐๐,๐๐๐	๑๐๐,๐๐๐	ร้อยละของ ประชาชนพึง พอใจต่อการ ให้บริการ สาธารณะ	ประชาชนได้รู้ เส้นทางภายใน หมู่บ้านและสร้าง ความเป็นระเบียบ เรียบร้อย	กองช่าง
๕๗	โครงการจัดซื้อป้าย หมู่บ้าน/ป้ายถนน พร้อมติดตั้ง ในเขต อบต.เกียร์	เพื่อบอกเส้นทางต่างๆ และความเป็นระเบียบ เรียบร้อยภายใน หมู่บ้าน	ป้ายหมู่บ้าน/ป้ายถนน ภายในหมู่บ้าน	-	๓๐๐,๐๐๐	๓๐๐,๐๐๐	๓๐๐,๐๐๐	๓๐๐,๐๐๐	ร้อยละของ ประชาชนพึง พอใจต่อการ ให้บริการ สาธารณะ	ประชาชนได้รู้ เส้นทางภายใน หมู่บ้าน	กองช่าง
๕๘	โครงการขุดลอกคลอง เพื่อการระบายน้ำ สายคลอง หมู่ที่ ๕	เพื่อเป็นการระบายน้ำ ท่วมขังจากปัญหา อุทกภัยน้ำท่วมภายใน พื้นที่ต่างๆ	ขุดลอกคลองระบายน้ำ หมู่ที่ ๕ ระยะทาง ๒,๐๐๐ เมตร กว้าง ๒.๕ เมตร ลึก ๐.๕ เมตร หรือตามแบบที่ อบต. กำหนด	-	๕๐๐,๐๐๐	๕๐๐,๐๐๐	๕๐๐,๐๐๐	๕๐๐,๐๐๐	ประชาชน ร้อยละ ๖๐ สะดวกใน การสัญจร ไปมา	ประชาชนสะดวก รวดเร็วในการ สัญจรไปมาและมี ถนนที่ได้ มาตรฐาน	กองช่าง
๕๙	โครงการก่อสร้างถนน คอนกรีตเสริมเหล็ก สายน้ำตกธารหินงาม หมู่ที่ ๒ บ้านแบตา	เพื่อให้ประชาชนได้รับ ความสะดวกในการ สัญจรไปมา	ก่อสร้างถนน คสล. กว้าง ๕ เมตร ยาว ๑,๐๐๐ เมตร หรือพื้นที่ไม่น้อย กว่า ๕,๐๐๐ ตารางเมตร	๓,๗๕๐,๐๐๐	๓,๗๕๐,๐๐๐	๓,๗๕๐,๐๐๐	๓,๗๕๐,๐๐๐	๓,๗๕๐,๐๐๐	จำนวนถนน ที่ได้ มาตรฐาน เพิ่มขึ้น	ประชาชนสะดวก รวดเร็วในการ สัญจรไปมาและมี ถนนที่ได้ มาตรฐาน	กองช่าง

ที่	โครงการ	วัตถุประสงค์	เป้าหมาย (ผลผลิตของโครงการ)	งบประมาณและที่ผ่านมา					ตัวชี้วัด (KPI)	ผลที่คาดว่าจะได้รับ	หน่วยงาน รับผิดชอบหลัก
				๒๕๖๖ (บาท)	๒๕๖๗ (บาท)	๒๕๖๘ (บาท)	๒๕๖๘ (บาท)	๒๕๗๐ (บาท)			
๖๐	โครงการก่อสร้างถนนคอนกรีตเสริมเหล็กสายเขาน้ำใส หมู่ที่ ๓ บ้านน้ำใส	เพื่อให้ประชาชนได้รับความสะดวกในการสัญจรไปมา	ก่อสร้างถนน คสล. กว้าง ๕ เมตร ยาว ๑,๐๐๐ เมตร หรือพื้นที่ไม่น้อยกว่า ๕,๐๐๐ ตารางเมตร	๓,๗๕๐,๐๐๐	๓,๗๕๐,๐๐๐	๓,๗๕๐,๐๐๐	๓,๗๕๐,๐๐๐	๓,๗๕๐,๐๐๐	จำนวนถนนที่ได้มาตรฐานเพิ่มขึ้น	ประชาชนสะดวกรวดเร็วในการสัญจรไปมาและมีถนนที่ได้มาตรฐาน	กองช่าง
๖๑	โครงการก่อสร้างถนนคอนกรีตเสริมเหล็กบ้านสายบริษัท (นอก) หมู่ที่ ๕ บ้านสายบริษัทนอก	เพื่อให้ประชาชนได้รับความสะดวกในการสัญจรไปมา	ก่อสร้างถนน คสล. กว้าง ๕ เมตร ยาว ๑,๐๐๐ เมตร หรือพื้นที่ไม่น้อยกว่า ๕,๐๐๐ ตารางเมตร	๓,๗๕๐,๐๐๐	๓,๗๕๐,๐๐๐	๓,๗๕๐,๐๐๐	๓,๗๕๐,๐๐๐	๓,๗๕๐,๐๐๐	จำนวนถนนที่ได้มาตรฐานเพิ่มขึ้น	ประชาชนสะดวกรวดเร็วในการสัญจรไปมาและมีถนนที่ได้มาตรฐาน	กองช่าง
๖๒	โครงการก่อสร้างถนนคอนกรีตเสริมเหล็กเขาไม้ตาย หมู่ที่ ๕ บ้านสายบริษัท	เพื่อให้ประชาชนได้รับความสะดวกในการสัญจรไปมา	กว้าง ๔.๐๐ เมตร ยาว ๑,๐๐๐ เมตร หรือมีพื้นที่ไม่น้อยกว่า ๔,๐๐๐ ตารางเมตร	๓,๐๐๐,๐๐๐	๓,๐๐๐,๐๐๐	๓,๐๐๐,๐๐๐	๓,๐๐๐,๐๐๐	๓,๐๐๐,๐๐๐	จำนวนถนนที่ได้มาตรฐานเพิ่มขึ้น	ประชาชนสะดวกรวดเร็วในการสัญจรไปมาและมีถนนที่ได้มาตรฐาน	กองช่าง
๖๓	โครงการก่อสร้างถนนคอนกรีตเสริมเหล็กสายไธสง หมู่ที่ ๕ บ้านสายบริษัท		กว้าง ๔.๐๐ เมตร ยาว ๑,๐๐๐ เมตร หรือมีพื้นที่ไม่น้อยกว่า ๔,๐๐๐ เมตร	๓,๐๐๐,๐๐๐	๓,๐๐๐,๐๐๐	๓,๐๐๐,๐๐๐	๓,๐๐๐,๐๐๐	๓,๐๐๐,๐๐๐	จำนวนถนนที่ได้มาตรฐานเพิ่มขึ้น	ประชาชนสะดวกรวดเร็วในการสัญจรไปมาและมีถนนที่ได้มาตรฐาน	กองช่าง
๖๔	โครงการก่อสร้างถนนคอนกรีตเสริมเหล็กสายหมู่ที่ ๕ เขื่อมขอยลู่เกล้า บ้านสายบริษัท	เพื่อให้ประชาชนได้รับความสะดวกในการสัญจรไปมา	กว้าง ๔.๐๐ เมตร ยาว ๒,๐๐๐ เมตร หรือมีพื้นที่ไม่น้อยกว่า ๘,๐๐๐ เมตร	๖,๐๐๐,๐๐๐	๖,๐๐๐,๐๐๐	๖,๐๐๐,๐๐๐	๖,๐๐๐,๐๐๐	๖,๐๐๐,๐๐๐	จำนวนถนนที่ได้มาตรฐานเพิ่มขึ้น	ประชาชนสะดวกรวดเร็วในการสัญจรไปมาและมีถนนที่ได้มาตรฐาน	กองช่าง

ที่	โครงการ	วัตถุประสงค์	เป้าหมาย (ผลผลิตของโครงการ)	งบประมาณและที่ผ่านมา					ตัวชี้วัด (KPI)	ผลที่คาดว่าจะได้รับ	หน่วยงาน รับผิดชอบหลัก
				๒๕๖๖ (บาท)	๒๕๖๗ (บาท)	๒๕๖๘ (บาท)	๒๕๖๘ (บาท)	๒๕๗๐ (บาท)			
๖๕	โครงการบุกเบิกถนนดินเดิมสายบริษัทนอกเชื่อมโอกาปะ หมู่ที่ ๑ บ้านเกียร์	เพื่อให้ประชาชนได้รับความสะดวกในการสัญจรไปมา	กว้าง ๔.๐๐ เมตร ยาว ๓,๕๐๐ เมตร หรือมีพื้นที่ไม่น้อยกว่า ๑๔,๐๐๐ เมตร	๑๐,๕๐๐,๐๐๐	๑๐,๕๐๐,๐๐๐	๑๐,๕๐๐,๐๐๐	๑๐,๕๐๐,๐๐๐	๑๐,๕๐๐,๐๐๐	จำนวนถนนที่ได้มาตรฐานเพิ่มขึ้น	ประชาชนสะดวกรวดเร็วในการสัญจรไปมาและมีถนนที่ได้มาตรฐาน	กองช่าง
	รวม...๖๕..โครงการ			๗๘,๖๖๐,๐๐๐	๑๑๒,๑๕๕,๐๐๐	๑๒๕,๗๑๐,๐๐๐	๑๒๒,๑๑๐,๐๐๐	๑๑๘,๙๖๐,๐๐๐			

- ก. ยุทธศาสตร์จังหวัดที่ ๑..เสริมสร้างความมั่นคงทางเศรษฐกิจ และการกระจายรายได้อย่างทั่วถึง.....
- ข. ยุทธศาสตร์การพัฒนาขององค์กรปกครองส่วนท้องถิ่นในเขตจังหวัด..ที่..๑...ด้านโครงสร้างพื้นฐาน.....
- ๑.ยุทธศาสตร์..ที่..๑...ด้านโครงสร้างพื้นฐาน.....
- ๑.๒..แผนงาน....เคหะและชุมชน.....

ที่	โครงการ	วัตถุประสงค์	เป้าหมาย (ผลผลิตของโครงการ)	งบประมาณและที่ผ่านมา					ตัวชี้วัด (KPI)	ผลที่คาดว่าจะได้รับ	หน่วยงาน รับผิดชอบหลัก
				๒๕๖๖ (บาท)	๒๕๖๗ (บาท)	๒๕๖๘ (บาท)	๒๕๖๘ (บาท)	๒๕๗๐ (บาท)			
๑	โครงการอุดหนุนการขยายเขตไฟฟ้าแรงต่ำในเขตตำบลเกียร์ หมู่ที่ ๓	เพื่อขยายเขตไฟฟ้าแรงต่ำในเขตตำบลเกียร์	อุดหนุนการไฟฟ้าสุโขทัยเพื่อการขยายเขตไฟฟ้าแรงต่ำ หมู่ที่ ๓	-	-	๓๐๐,๐๐๐	-	-	จำนวนเขตไฟฟ้าแรงต่ำเพิ่มขึ้น	มีไฟฟ้าส่องสว่างเพียงพอ	กองช่าง
๒	โครงการอุดหนุนขยายเขตไฟฟ้าสาธารณะและติดตั้งในเขต อบต.เกียร์	เพื่อขยายเขตไฟฟ้าสาธารณะในเขต อบต.เกียร์	อุดหนุนการไฟฟ้าสุโขทัยเพื่อการขยายเขตไฟฟ้าในเขตหมู่บ้าน หมู่ที่ ๑-๕	๒๐๐,๐๐๐	๒๐๐,๐๐๐	๒๐๐,๐๐๐	๒๐๐,๐๐๐	๒๐๐,๐๐๐	จำนวนเขตไฟฟ้าเพิ่มขึ้น	มีไฟฟ้าส่องสว่างเพียงพอ	กองช่าง
๓	โครงการปรับปรุงซ่อมแซมไฟฟ้าสาธารณะในเขต หมู่ที่ ๑	เพื่อให้การใช้งานได้ดีและมีประสิทธิภาพ	ปรับปรุงระบบไฟฟ้าให้สามารถใช้งานได้ปกติ	-	๒๐๐,๐๐๐	๒๐๐,๐๐๐	๒๐๐,๐๐๐	๒๐๐,๐๐๐	จำนวนเขตไฟฟ้าเพิ่มขึ้น	มีไฟฟ้าส่องสว่างเพียงพอ	กองช่าง

ที่	โครงการ	วัตถุประสงค์	เป้าหมาย (ผลผลิตของโครงการ)	งบประมาณและที่ผ่านมา					ตัวชี้วัด (KPI)	ผลที่คาดว่าจะได้รับ	หน่วยงาน รับผิดชอบหลัก
				๒๕๖๖ (บาท)	๒๕๖๗ (บาท)	๒๕๖๘ (บาท)	๒๕๖๙ (บาท)	๒๕๗๐ (บาท)			
๔	โครงการปรับปรุง ซ่อมแซมไฟฟ้า สาธารณะในเขต หมู่ที่ ๒	เพื่อให้การใช้งานได้ดี และมีประสิทธิภาพ	ปรับปรุงระบบไฟฟ้าให้ สามารถใช้งานได้ปกติ	-	๒๐๐,๐๐๐	๒๐๐,๐๐๐	๒๐๐,๐๐๐	๒๐๐,๐๐๐	จำนวนเขต ไฟฟ้าเพิ่มขึ้น	มีไฟฟ้าส่องสว่าง เพียงพอ	กองช่าง
๕	โครงการปรับปรุง ซ่อมแซมไฟฟ้า สาธารณะในเขต หมู่ที่ ๓	เพื่อให้การใช้งานได้ดี และมีประสิทธิภาพ	ปรับปรุงระบบไฟฟ้าให้ สามารถใช้งานได้ปกติ	-	๒๐๐,๐๐๐	๒๐๐,๐๐๐	๒๐๐,๐๐๐	๒๐๐,๐๐๐	จำนวนเขต ไฟฟ้าเพิ่มขึ้น	มีไฟฟ้าส่องสว่าง เพียงพอ	กองช่าง
๖	โครงการปรับปรุง ซ่อมแซมไฟฟ้า สาธารณะในเขต หมู่ที่ ๔	เพื่อให้การใช้งานได้ดี และมีประสิทธิภาพ	ปรับปรุงระบบไฟฟ้าให้ สามารถใช้งานได้ปกติ	-	๒๐๐,๐๐๐	๒๐๐,๐๐๐	๒๐๐,๐๐๐	๒๐๐,๐๐๐	จำนวนเขต ไฟฟ้าเพิ่มขึ้น	มีไฟฟ้าส่องสว่าง เพียงพอ	กองช่าง
๗	โครงการปรับปรุง ซ่อมแซมไฟฟ้า สาธารณะในเขต หมู่ที่ ๕	เพื่อให้การใช้งานได้ดี และมีประสิทธิภาพ	ปรับปรุงระบบไฟฟ้าให้ สามารถใช้งานได้ปกติ	-	๒๐๐,๐๐๐	๒๐๐,๐๐๐	๒๐๐,๐๐๐	๒๐๐,๐๐๐	จำนวนเขต ไฟฟ้าเพิ่มขึ้น	มีไฟฟ้าส่องสว่าง เพียงพอ	กองช่าง
	<b>รวม...๗..โครงการ</b>			<b>๒๐๐,๐๐๐</b>	<b>๑,๒๐๐,๐๐๐</b>	<b>๑,๕๐๐,๐๐๐</b>	<b>๑,๒๐๐,๐๐๐</b>	<b>๑,๒๐๐,๐๐๐</b>			



**รายละเอียดโครงการพัฒนา  
แผนพัฒนาท้องถิ่น (พ.ศ.๒๕๖๖-๒๕๗๐)**

**องค์การบริหารส่วนตำบลเกียร์ อำเภอสุคริน จังหวัดนราธิวาส**

ก. ยุทธศาสตร์จังหวัดที่...๒...ลดความเหลื่อมล้ำ พัฒนาและเสริมสร้างคุณภาพชีวิตประชาชนบนพื้นฐานหลักปรัชญาของเศรษฐกิจพอเพียง.....

ข. ยุทธศาสตร์การพัฒนาขององค์กรปกครองส่วนท้องถิ่นในเขตจังหวัด...ที่...๒...ด้านงานส่งเสริมคุณภาพชีวิต.....

๑.ยุทธศาสตร์ที่...๒...ด้านงานส่งเสริมคุณภาพชีวิต.....

๑.๑ แผนงาน...สร้างความเข้มแข็งของชุมชน.....

ที่	โครงการ	วัตถุประสงค์	เป้าหมาย (ผลผลิตของโครงการ)	งบประมาณและที่ผ่านมา					ตัวชี้วัด (KPI)	ผลที่คาดว่าจะได้รับ	หน่วยงาน รับผิดชอบหลัก
				๒๕๖๖ (บาท)	๒๕๖๗ (บาท)	๒๕๖๘ (บาท)	๒๕๖๙ (บาท)	๒๕๗๐ (บาท)			
๑	โครงการส่งเสริมและพัฒนาอาชีพต่างๆของตำบลเกียร์	เพื่อส่งเสริมอาชีพต่างๆภายในตำบลเกียร์	จัดกิจกรรมการอบรมอาชีพต่างๆให้แก่ประชาชนที่สมัครเข้าร่วมโครงการ	๕๐,๐๐๐	๕๐,๐๐๐	๕๐,๐๐๐	๕๐,๐๐๐	๕๐,๐๐๐	ประชาชนที่เข้าร่วมโครงการจำนวน ไม่น้อยกว่า๒๐ คน/กิจกรรม	ยกระดับคุณภาพชีวิตของกลุ่มอาชีพต่างๆให้ดียิ่งขึ้น	สำนักปลัด
๒	โครงการพัฒนาศักยภาพสตรีตำบลเกียร์	เพื่อสร้างความเข้มแข็งแก่สตรีตำบลเกียร์ ให้เกิดความสามัคคีในชุมชน	สตรีภายในตำบลเกียร์จำนวน ๓๐ คน	๑๕๐,๐๐๐	-	๑๕๐,๐๐๐	๑๕๐,๐๐๐	๑๕๐,๐๐๐	จำนวนสตรี ๓๐คน ได้รับการพัฒนา ศักยภาพเพิ่มขึ้น	เพื่อสร้างความรักสามัคคีในกลุ่มสตรีให้มีความเข้มแข็งยิ่งขึ้น	สำนักปลัด
๓	โครงการส่งเสริมสนับสนุนบทบาทสตรี	เพื่อสร้างความเข้มแข็งแก่สตรีตำบลเกียร์ ให้เกิดความสามัคคีในชุมชน	สตรีภายในตำบลเกียร์จำนวน ๓๐ คน	๕๐,๐๐๐	๕๐,๐๐๐	-	-	-	จำนวนสตรี ๓๐คน ได้รับการพัฒนา ศักยภาพเพิ่มขึ้น	เพื่อสร้างความรักสามัคคีในกลุ่มสตรีให้มีความเข้มแข็งยิ่งขึ้น	สำนักปลัด

ที่	โครงการ	วัตถุประสงค์	เป้าหมาย (ผลผลิตของโครงการ)	งบประมาณและที่ผ่านมา					ตัวชี้วัด (KPI)	ผลที่คาดว่าจะได้รับ	หน่วยงาน รับผิดชอบหลัก
				๒๕๖๖ (บาท)	๒๕๖๗ (บาท)	๒๕๖๘ (บาท)	๒๕๖๙ (บาท)	๒๕๗๐ (บาท)			
๔	โครงการครอบครัว อบอุ่น สังคมน่าอยู่	เพื่อส่งเสริมสนับสนุน ความอบอุ่นใน ครอบครัว ร่วมกันคิด ร่วมกันแก้ปัญหา ร่วมกันแก้ปัญหา นำไปสู่สังคมน่าอยู่	กิจกรรม/อบรม ให้กับ ครอบครัวภายในตำบล เกียร์	๓๐,๐๐๐	-	๓๐,๐๐๐	๓๐,๐๐๐	๓๐,๐๐๐	จำนวน ๓๐ ครัวเรือนเข้ารับ การอบรม/ กิจกรรม	ส่งเสริมความ อบอุ่นใน ครอบครัว ร่วมกันคิด ร่วมกันแก้ปัญหา ร่วมกันนำไปสู่ สังคมน่าอยู่	สำนักปลัด
๕	โครงการก่อสร้างลาน เอนกประสงค์พร้อม อาคารและปรับปรุง ภูมิทัศน์ หมู่ที่ ๒	เพื่อก่อสร้างลาน เอนกประสงค์พร้อมทั้ง อาคารและปรับปรุงภูมิ ทัศน์	ก่อสร้างลาน เอนกประสงค์พร้อม อาคาร และปรับปรุงภูมิ ทัศน์ หมู่ที่ ๒	๑๐๐,๐๐๐	๑๐๐,๐๐๐	๑๐๐,๐๐๐	๑๐๐,๐๐๐	๑๐๐,๐๐๐	มีลาน เอนกประสงค์ เพิ่มขึ้น	ลาน เอนกประสงค์ อาคารที่รองรับใน การให้บริการกับ ประชาชนในพื้นที่	สำนักปลัด
๖	โครงการซ่อมแซม ปรับปรุง ต่อเติม อาคารเอนกประสงค์ ประจำหมู่บ้านหมู่ที่ ๓	เพื่อซ่อมแซม ปรับปรุง ต่อเติมอาคาร เอนกประสงค์ภายใน หมู่บ้าน	ซ่อมแซม ปรับปรุง ต่อเติมอาคาร เอนกประสงค์ ภายในหมู่บ้าน หมู่ที่ ๓	๓๐๐,๐๐๐	๓๐๐,๐๐๐	๓๐๐,๐๐๐	๓๐๐,๐๐๐	๓๐๐,๐๐๐	อาคาร เอนกประสงค์ ได้รับการ ปรับปรุง ต่อ เติมเพิ่มขึ้น	ประชาชนมี สถานที่ในการทำ กิจกรรม สาธารณสุขประโยช น์	สำนักปลัด
๗	โครงการต่อเติมศาลา เอนกประสงค์ประจำ หมู่บ้าน หมู่ที่ ๕	เพื่อต่อเติมศาลา เอนกประสงค์ภายใน หมู่บ้าน	ต่อเติมศาลา เอนกประสงค์ หมู่บ้าน หมู่ที่ ๕	๕๐๐,๐๐๐	๕๐๐,๐๐๐	๕๐๐,๐๐๐	๕๐๐,๐๐๐	๕๐๐,๐๐๐	จำนวน สิ่งก่อสร้างที่ เพิ่มขึ้น	ประชาชนมี สถานที่ในการทำ กิจกรรม สาธารณสุขประโยช น์	สำนักปลัด
๘	โครงการก่อสร้าง ศาลาเอนกประสงค์ ประจำหมู่บ้าน ภายในตำบลเกียร์	เพื่อก่อสร้างศาลา เอนกประสงค์ภายใน หมู่บ้านของตำบลเกียร์	ก่อสร้างศาลา เอนกประสงค์ หมู่บ้านภายในตำบล เกียร์	๕๐๐,๐๐๐	๕๐๐,๐๐๐	๕๐๐,๐๐๐	๕๐๐,๐๐๐	๕๐๐,๐๐๐	จำนวน สิ่งก่อสร้างที่ เพิ่มขึ้น	ประชาชนมี สถานที่ในการทำ กิจกรรม สาธารณสุขประโยช น์	สำนักปลัด

ที่	โครงการ	วัตถุประสงค์	เป้าหมาย (ผลผลิตของโครงการ)	งบประมาณและที่ผ่านมา					ตัวชี้วัด (KPI)	ผลที่คาดว่าจะได้รับ	หน่วยงาน รับผิดชอบหลัก
				๒๕๖๖ (บาท)	๒๕๖๗ (บาท)	๒๕๖๘ (บาท)	๒๕๖๙ (บาท)	๒๕๗๐ (บาท)			
๙	โครงการจัดกิจกรรมให้ความรู้การป้องกันยาเสพติด	เพื่อสร้างความรู้ความเข้าใจและภูมิคุ้มกันยาเสพติดให้แก่เด็กเยาวชน	สนับสนุนงบประมาณให้กับอำเภอสุคิรินในการดำเนินการตามโครงการ/กิจกรรม	๓๐,๐๐๐	๓๐,๐๐๐	๓๐,๐๐๐	๓๐,๐๐๐	๓๐,๐๐๐	ร้อยละ ๓๐ ของเด็กเยาวชนได้รับความรู้เกี่ยวกับการป้องกันยาเสพติด	เด็ก เยาวชน และประชาชนรู้จักป้องกันตนเองจากยาเสพติด	สำนักปลัด
๑๐	โครงการป้องกันการแพร่ระบาดของยาเสพติดในสถานศึกษา(สถานีดตำรวจภูธรสุคิริน)	เพื่อป้องกันและแก้ปัญหาเสพติดในสถานศึกษา ในเขตตำบลเกียร์	สนับสนุนงบประมาณให้กับสถานีตำรวจภูธรสุคิริน ในการป้องกันและแก้ไขปัญหาเสพติด	๔๐,๐๐๐	๔๐,๐๐๐	๔๐,๐๐๐	๔๐,๐๐๐	๔๐,๐๐๐	จำนวนนักเรียน ๓๐ ที่เข้าร่วมโครงการ	นักเรียนในสถานศึกษามีความรู้เกี่ยวกับยาเสพติด	สำนักปลัด
๑๑	โครงการอุดหนุนให้กับคณะกรรมการหมู่บ้านในการดำเนินโครงการ/กิจกรรมตามอำนาจหน้าที่	เพื่อส่งเสริมการดำเนินงานให้กับคณะกรรมการหมู่บ้านในการดำเนินโครงการ/กิจกรรม ที่อยู่ในอำนาจหน้าที่	อุดหนุนงบประมาณให้กับคณะกรรมการหมู่บ้านทุกหมู่บ้านดำเนินงานเกี่ยวกับด้านการส่งเสริมอาชีพหรือด้านอื่นๆที่อยู่ในอำนาจหน้าที่ของ อบต.	๕๐,๐๐๐	๕๐,๐๐๐	๕๐,๐๐๐	๕๐,๐๐๐	๕๐,๐๐๐	ประชาชนร่วมกิจกรรมไม่น้อยกว่า ๒๐ คนต่อหมู่บ้าน	คณะกรรมการหมู่บ้านได้รับงบประมาณเพื่อดำเนินโครงการตามวัตถุประสงค์ที่วางไว้	สำนักปลัด
๑๒	โครงการค่ายเยาวชนวัยใสหัวใจเดียวกัน	เพื่อส่งเสริมศักยภาพเด็กและเยาวชนมีสมรรถภาพในการพัฒนาตนเองและสังคม	จัดอบรม/ค่ายกิจกรรมเพื่อเสริมสร้างสมรรถภาพของเด็กและเยาวชน	๑๐๐,๐๐๐	๓๐๐,๐๐๐	๒๐๐,๐๐๐	๒๐๐,๐๐๐	๒๐๐,๐๐๐	เด็กและเยาวชนจำนวนไม่น้อยกว่า ๕๐ คนเข้าร่วมกิจกรรมในการพัฒนาตนเอง	เด็กและเยาวชนมีศักยภาพในการพัฒนาตนเองและสังคม	กองการศึกษาฯ

ที่	โครงการ	วัตถุประสงค์	เป้าหมาย (ผลผลิตของโครงการ)	งบประมาณและที่ผ่านมา					ตัวชี้วัด (KPI)	ผลที่คาดว่าจะได้รับ	หน่วยงาน รับผิดชอบหลัก
				๒๕๖๖ (บาท)	๒๕๖๗ (บาท)	๒๕๖๘ (บาท)	๒๕๖๙ (บาท)	๒๕๗๐ (บาท)			
๑๓	โครงการผู้นำวัยเยาว์ (Young Leader)	เพื่อส่งเสริมศักยภาพ เด็กและเยาวชนมี สมรรถภาพในการ พัฒนาตนเองและสังคม	จัดอบรมกิจกรรมเพื่อ เสริมสร้างสมรรถภาพ ของเด็กและเยาวชน	๑๕๐,๐๐๐	-	-	-	-	เด็กและ เยาวชนจำนวน ไม่น้อยกว่า ๕๐ คนเข้าร่วม กิจกรรมในการ พัฒนาตนเอง	เด็กและเยาวชนมี ศักยภาพในการ พัฒนาตนเองและ สังคม	กอง การศึกษาฯ
๑๔	โครงการเยาวชนทำดี มีอาชีพ	เพื่อส่งเสริมอาชีพต่างๆ ให้กับเยาวชนภายใน ตำบลเกียร์	ส่งเสริมและพัฒนาการ รวมกลุ่มเพื่อประกอบ อาชีพ เช่น สกรีนเสื้อ ปั้มเสื้อ กระเป๋าผ้า ของ ชำร่วย การเลี้ยงปลาตุ๊ก ๆ ฯลฯ	๓๐,๐๐๐	๒๐,๐๐๐	๒๐,๐๐๐	๒๐,๐๐๐	๒๐,๐๐๐	เด็กและ เยาวชนร้อยละ ๓๐ ได้รับการ ส่งเสริมอาชีพ เพิ่มขึ้น	ยกระดับคุณภาพ ชีวิตของกลุ่มเด็ก และเยาวชนให้ดี ยิ่งขึ้น	กอง การศึกษาฯ
๑๕	โครงการแข่งขันกีฬา ต้านยาเสพติด	เพื่อให้ประชาชนและ เยาวชนได้เข้าร่วม แข่งขันกีฬา เสริมพล อนามัยทั้งทางด้าน ร่างกายและจิตใจ	สนับสนุนงบประมาณ ให้กับอำเภอสุคิริน ใน การดำเนินโครงการ/ กิจกรรม	๑๕,๐๐๐	๑๕,๐๐๐	๑๕,๐๐๐	๑๕,๐๐๐	๑๕,๐๐๐	ร้อยละ๓๐ ประชาชน เยาวชนได้เข้า ร่วมการแข่งขัน	ประชาชนใน ตำบลเกียร์ ได้เข้า ร่วมการแข่งขัน กีฬาเพื่อต้านยา เสพติด	กอง การศึกษาฯ
๑๖	โครงการอุดหนุนสภา เด็กและเยาวชนตำบล เกียร์โครงการส่งเสริม การแก้ปัญหาการ ตั้งครรภ์ไม่พร้อมใน วัยรุ่น (Stop Teen Mom)	เพื่ออบรมให้ความรู้และ นวัตกรรมต่างๆ สำหรับ การแก้ปัญหาการ ตั้งครรภ์ไม่พร้อมใน วัยรุ่น	อุดหนุนให้กับสภาเด็ก และเยาวชนตำบลเกียร์ ในการดำเนินกิจกรรม ตามอำนาจหน้าที่	-	๒๐,๐๐๐	๒๐,๐๐๐	๒๐,๐๐๐	๒๐,๐๐๐	ร้อยละ ๔๐ ของเด็กและ เยาวชนที่เข้า ร่วมกิจกรรม	เด็กและเยาวชนมี ความรู้และ แก้ปัญหาการ ตั้งครรภ์ไม่พร้อม ในวัยรุ่น	กอง การศึกษาฯ
	รวม....๑๖...โครงการ			๒,๐๙๕,๐๐๐	๑,๙๗๕,๐๐๐	๒,๐๐๕,๐๐๐	๒,๐๐๕,๐๐๐	๒,๐๐๕,๐๐๐			

ก. ยุทธศาสตร์จังหวัดที่..๒.ลดความเหลื่อมล้ำ พัฒนาและเสริมสร้างคุณภาพชีวิตประชาชนบนพื้นฐานหลักปรัชญาของเศรษฐกิจพอเพียง.....

ข. ยุทธศาสตร์การพัฒนาขององค์กรปกครองส่วนท้องถิ่นในเขตจังหวัดที่..๒....ด้านงานส่งเสริมคุณภาพชีวิต.....

๑.ยุทธศาสตร์..ที่..๒...ด้านงานส่งเสริมคุณภาพชีวิต.....

๑.๒..แผนงาน...การศึกษา.....

ที่	โครงการ	วัตถุประสงค์	เป้าหมาย (ผลผลิตของโครงการ)	งบประมาณและที่ผ่านมา					ตัวชี้วัด (KPI)	ผลที่คาดว่าจะได้รับ	หน่วยงาน รับผิดชอบหลัก
				๒๕๖๖ (บาท)	๒๕๖๗ (บาท)	๒๕๖๘ (บาท)	๒๕๖๙ (บาท)	๒๕๗๐ (บาท)			
๑	โครงการบำรุงรักษาสนามกีฬา ลานกีฬา และอุปกรณ์กีฬา	เพื่อบำรุงรักษาสนามกีฬา ลานกีฬา และอุปกรณ์กีฬาให้สามารถพร้อมใช้งานได้ตลอดเวลา	สนามกีฬา ลานกีฬา และอุปกรณ์กีฬาที่มีความพร้อมสำหรับการเล่นกีฬาและออกกำลังกาย	๑๐๐,๐๐๐	๑๐๐,๐๐๐	๑๐๐,๐๐๐	๑๐๐,๐๐๐	๑๐๐,๐๐๐	สนามกีฬา ลานกีฬา และอุปกรณ์กีฬาสามารถใช้งานได้ ร้อยละ ๑๐๐	เด็ก เยาวชน และประชาชนมีสนามกีฬา ลานกีฬา ในกิจกรรมการเล่นกีฬาและออกกำลังกาย	กองการศึกษาฯ
๒	โครงการสนับสนุนวัสดุ อุปกรณ์กีฬา	เพื่อสนับสนุนอุปกรณ์กีฬาให้กับหมู่บ้านในเขต อบต.เกียร์	สนับสนุนอุปกรณ์กีฬาให้กับหมู่บ้าน จำนวน ๕ หมู่บ้าน	๕๐,๐๐๐	๕๐,๐๐๐	๕๐,๐๐๐	๕๐,๐๐๐	๕๐,๐๐๐	ร้อยละ ๖๐ ของประชาชนออกกำลังกายเพิ่มขึ้น	ประชาชนเยาวชนได้ใช้เวลาว่างให้เป็นประโยชน์	กองการศึกษาฯ
	รวม...๒...โครงการ			๑๕๐,๐๐๐	๑๕๐,๐๐๐	๑๕๐,๐๐๐	๑๕๐,๐๐๐	๑๕๐,๐๐๐			

ก. ยุทธศาสตร์จังหวัดที่...๒.ลดความเหลื่อมล้ำ พัฒนาและเสริมสร้างคุณภาพชีวิตประชาชนบนพื้นฐานหลักปรัชญาของเศรษฐกิจพอเพียง.....

ข. ยุทธศาสตร์การพัฒนาขององค์กรปกครองส่วนท้องถิ่นในเขตจังหวัดที่ ๒....ด้านงานส่งเสริมคุณภาพชีวิต.....

๑.ยุทธศาสตร์...ที่...๒...ด้านงานส่งเสริมคุณภาพชีวิต.....

๑.๓..แผนงาน...สังคมสงเคราะห์.....

ที่	โครงการ	วัตถุประสงค์	เป้าหมาย (ผลผลิตของโครงการ)	งบประมาณและที่ผ่านมา					ตัวชี้วัด (KPI)	ผลที่คาดว่าจะได้รับ	หน่วยงาน รับผิดชอบหลัก
				๒๕๖๖ (บาท)	๒๕๖๗ (บาท)	๒๕๖๘ (บาท)	๒๕๖๙ (บาท)	๒๕๗๐ (บาท)			
๑	โครงการส่งเสริมสนับสนุนการฟื้นฟูสมรรถภาพให้กับคนพิการภายในตำบลเกียร์	เพื่อเป็นการดูแล บำบัดคนพิการให้มีสุขภาพพลานามัยที่ดีขึ้น	ส่งเสริมและฟื้นฟูสมรรถภาพคนพิการในเขตตำบลเกียร์	๓๐,๐๐๐	๓๐,๐๐๐	๓๐,๐๐๐	๓๐,๐๐๐	๓๐,๐๐๐	ร้อยละ ๕๐ ของคนพิการตำบลเกียร์ได้รับการสงเคราะห์เพิ่มขึ้น	คนพิการผู้ด้อยโอกาสทางสังคมให้อยู่ในสังคมอย่างมีความสุข	สำนักปลัด
๒	โครงการส่งเสริมการพัฒนาอาชีพของสตรีผู้ด้อยโอกาส ผู้สูงอายุ ผู้พิการ	ส่งเสริมการพัฒนาอาชีพของสตรี ผู้ด้อยโอกาส ผู้สูงอายุ ผู้พิการ ในตำบลเกียร์	จัดอบรมอาชีพให้แก่ผู้สูงอายุ ผู้ด้อยโอกาส ผู้พิการ จำนวน ๑ รุ่น รุ่นละ ๓๐ คน	๒๐,๐๐๐	๒๐,๐๐๐	๒๐,๐๐๐	๒๐,๐๐๐	๒๐,๐๐๐	ประชาชนที่เข้าร่วมกิจกรรมไม่น้อยกว่า ๒๐ คนต่อกิจกรรม	สตรีผู้ด้อยโอกาส ผู้สูงอายุ ผู้พิการมีความรู้ในการทำประกอบอาชีพได้	สำนักปลัด
๓	โครงการจัดกิจกรรมของผู้สูงอายุ	เพื่อกิจกรรมให้แก่ผู้สูงอายุในเขตตำบลเกียร์	จัดกิจกรรมของผู้สูงอายุ	๓๐,๐๐๐	๕๐,๐๐๐	๕๐,๐๐๐	๕๐,๐๐๐	๕๐,๐๐๐	จำนวนผู้สูงอายุเข้าร่วมกิจกรรมไม่น้อยกว่า ๑๕๐ คน	ผู้สูงอายุในเขตตำบลเกียร์ได้เข้าร่วมกิจกรรมตามเป้าหมาย	สำนักปลัด
๔	โครงการยกย่องเชิดชูผู้ช่วยเหลือสังคมหรืออื่นๆ ตามอำนาจหน้าที่ของ อบต.	เพื่อยกย่องเชิดชูผู้ให้ความช่วยเหลือทางสังคม หรือ อบต.	บุคคลที่ให้ความช่วยเหลือต่อสังคม	๑๐,๐๐๐	๑๐,๐๐๐	๑๐,๐๐๐	๑๐,๐๐๐	๑๐,๐๐๐	ประชาชนไม่น้อยกว่า ๒ คนต่อไปได้รับการยกย่องเชิดชูเกียรติ	มีผู้ทำประโยชน์เพื่อสังคมเพิ่มขึ้น	สำนักปลัด
๕	โครงการสำรวจและจัดเก็บข้อมูลพื้นฐานและสังคมสงเคราะห์ต่างๆของ อบต.เกียร์	เพื่อเป็นเครื่องมือในการวางแผนและพัฒนาตำบลเกียร์	สำรวจข้อมูลพื้นฐานปีละครั้ง	๓๐,๐๐๐	๓๐,๐๐๐	๓๐,๐๐๐	๓๐,๐๐๐	๓๐,๐๐๐	มีการจัดสำรวจข้อมูล ปีละ ๑ ครั้ง	เป็นข้อมูลเพื่อพัฒนาตำบลเกียร์อย่างมีประสิทธิภาพ	สำนักปลัด

ที่	โครงการ	วัตถุประสงค์	เป้าหมาย (ผลผลิตของโครงการ)	งบประมาณและที่ผ่านมา					ตัวชี้วัด (KPI)	ผลที่คาดว่าจะได้รับ	หน่วยงาน รับผิดชอบหลัก
				๒๕๖๖ (บาท)	๒๕๖๗ (บาท)	๒๕๖๘ (บาท)	๒๕๖๙ (บาท)	๒๕๗๐ (บาท)			
๖	โครงการส่งเสริมสนับสนุนกองทุนสวัสดิการชุมชน	เพื่อส่งเสริมสวัสดิการให้กับชุมชน	ส่งเสริมสวัสดิการให้กับชุมชนตำบลเกียร์	๕๐,๐๐๐	๕๐,๐๐๐	๕๐,๐๐๐	๕๐,๐๐๐	๕๐,๐๐๐	ร้อยละ๔๐ประชาชนได้รับสวัสดิการเพิ่มขึ้น	ประชาชนได้รับการสนับสนุนจากกองทุนสวัสดิการชุมชน	สำนักปลัด
๗	โครงการจัดตั้งศูนย์ส่งเสริมผู้สูงอายุและคนพิการ	เพื่อส่งเสริมการดำเนินงานของศูนย์ผู้สูงอายุ และคนพิการในตำบลเกียร์	จัดตั้งศูนย์ส่งเสริมผู้สูงอายุและคนพิการจำนวน ๑ ศูนย์	๑๐๐,๐๐๐	๑๐๐,๐๐๐	๑๐๐,๐๐๐	๑๐๐,๐๐๐	๑๐๐,๐๐๐	จำนวนศูนย์บริการสำหรับประชาชนเพิ่มขึ้น ๑ ศูนย์	ส่งเสริมการดำเนินงานของศูนย์ผู้สูงอายุและคนพิการในตำบลเกียร์	สำนักปลัด
๘	โครงการก่อสร้างอาคารศูนย์พัฒนาคุณภาพชีวิตพร้อมก่อสร้างห้องน้ำ	เพื่อก่อสร้างอาคารศูนย์พัฒนาคุณภาพชีวิตพร้อมก่อสร้างห้องน้ำสำหรับคนพิการผู้สูงอายุ และผู้ด้อยโอกาส	ก่อสร้างศูนย์พัฒนาคุณภาพชีวิตพร้อมก่อสร้างห้องน้ำ (รายละเอียดตามแบบที่อบต.กำหนด)	-	๕๐๐,๐๐๐	๕๐๐,๐๐๐	๕๐๐,๐๐๐	๕๐๐,๐๐๐	ร้อยละ ๖๐ของ คนพิการ ผู้สูงอายุ และผู้ด้อยโอกาสภายในตำบลเกียร์ได้รับการสงเคราะห์เพิ่มขึ้น	คนพิการผู้สูงอายุและผู้ด้อยโอกาสในตำบลเกียร์มีศูนย์พัฒนาคุณภาพชีวิตเพิ่มขึ้น	สำนักปลัด
	รวม.....๘..โครงการ			๒๗๐,๐๐๐	๗๙๐,๐๐๐	๗๙๐,๐๐๐	๗๙๐,๐๐๐	๗๙๐,๐๐๐			



ก. ยุทธศาสตร์จังหวัดที่...๒.ลดความเหลื่อมล้ำ พัฒนาและเสริมสร้างคุณภาพชีวิตประชาชนบนพื้นฐานหลักปรัชญาของเศรษฐกิจพอเพียง.....

ข. ยุทธศาสตร์การพัฒนาขององค์กรปกครองส่วนท้องถิ่นในเขตจังหวัดที่ ๒....ด้านงานส่งเสริมคุณภาพชีวิต.....

๑.ยุทธศาสตร์...ที่...๒...ด้านงานส่งเสริมคุณภาพชีวิต.....

๑.๔ แผนงาน....การศาสนา วัฒนธรรมและนันทนาการ.....

ที่	โครงการ	วัตถุประสงค์	เป้าหมาย (ผลผลิตของโครงการ)	งบประมาณและที่ผ่านมา					ตัวชี้วัด (KPI)	ผลที่คาดว่าจะได้รับ	หน่วยงาน รับผิดชอบหลัก
				๒๕๖๖ (บาท)	๒๕๖๗ (บาท)	๒๕๖๘ (บาท)	๒๕๖๙ (บาท)	๒๕๗๐ (บาท)			
๑	โครงการกีฬาชุมชนสัมพันธ์	เพื่อส่งเสริมการออกกำลังกายภายในตำบล	เด็ก เยาวชน และประชาชนมีสุขภาพสมบูรณ์แข็งแรง	๑๒๐,๐๐๐	๑๒๐,๐๐๐	๑๒๐,๐๐๐	๑๒๐,๐๐๐	๑๒๐,๐๐๐	ร้อยละ ๘๐ ของเด็ก เยาวชน และประชาชน ใช้เวลาว่างในการออกกำลังกายเพิ่มขึ้น	เด็ก เยาวชน และประชาชนใช้เวลาว่างในการออกกำลังกายเพิ่มขึ้น	กองการศึกษาฯ
๒	โครงการจัดทำฐานข้อมูลด้านกีฬา	เพื่อเก็บรวบรวมข้อมูลลานกีฬาสนามกีฬา อุปกรณ์กีฬา และการใช้ประโยชน์จากประชาชน	อบต.เกียรติ มีฐานข้อมูลของข้อมูลลานกีฬา สนามกีฬา อุปกรณ์กีฬา และการใช้ประโยชน์จากประชาชนครบถ้วน	๒,๐๐๐	๒,๐๐๐	๒,๐๐๐	๒,๐๐๐	๒,๐๐๐	มีฐานข้อมูลลานกีฬาสนามกีฬา อุปกรณ์กีฬา ถูกต้องครบถ้วน	มีระบบข้อมูลลานกีฬา สนามกีฬา อุปกรณ์กีฬา และการใช้ประโยชน์จากประชาชนที่เป็นปัจจุบันเป็นรูปธรรม	กองการศึกษาฯ
๓	โครงการส่งเสริมสนับสนุนการแข่งขันกีฬาสากล และกีฬาพื้นบ้านระดับอำเภอ จังหวัด ภูมิภาคและประเทศ	เพื่อส่งเสริมการแข่งขันกีฬาสากลและกีฬาพื้นบ้านระดับอำเภอ จังหวัด ภูมิภาคและประเทศ	นักกีฬามีศักยภาพด้านการกีฬาเพิ่มขึ้น	๓๐,๐๐๐	๓๐,๐๐๐	๓๐,๐๐๐	๓๐,๐๐๐	๓๐,๐๐๐	ร้อยละ ๘๐ ของนักกีฬามีสมรรถนะทางกีฬา	นักกีฬามีการพัฒนาทางการกีฬาแข่งขันกีฬาในระดับอำเภอ จังหวัด ภูมิภาคและประเทศ	กองการศึกษาฯ

ที่	โครงการ	วัตถุประสงค์	เป้าหมาย (ผลผลิตของโครงการ)	งบประมาณและที่ผ่านมา					ตัวชี้วัด (KPI)	ผลที่คาดว่าจะได้รับ	หน่วยงาน รับผิดชอบหลัก
				๒๕๖๖ (บาท)	๒๕๖๗ (บาท)	๒๕๖๘ (บาท)	๒๕๖๙ (บาท)	๒๕๗๐ (บาท)			
๔	โครงการเข้าร่วมการแข่งขันกีฬาท้องถิ่นสัมพันธ์	เพื่อสร้างความสัมพันธ์และความสามัคคีภายในอำเภอสุคิริน	เข้าร่วมการแข่งขันกีฬา อปท. ในอำเภอสุคิริน	๕๐,๐๐๐	๕๐,๐๐๐	๕๐,๐๐๐	๕๐,๐๐๐	๕๐,๐๐๐	ร้อยละ ๘๐ ของบุคลากรที่ได้เข้าร่วมแข่งขันท้องถิ่นสัมพันธ์	อปท. ภายในอำเภอมีความรักและสามัคคีสามารถทำกิจกรรมร่วมกันได้	สำนักปลัด
๕	โครงการฟุตบอลเกียรติยศ	เพื่อส่งเสริมการพัฒนา กีฬาฟุตบอลสู่ความเป็นเลิศ	เด็กและเยาวชนมีทักษะการเล่นกีฬาฟุตบอล	๑๐๐,๐๐๐	๑๐๐,๐๐๐	๑๐๐,๐๐๐	๑๐๐,๐๐๐	๑๐๐,๐๐๐	ร้อยละ ๕๐ ของเด็กและเยาวชนมีทักษะการแข่งขันกีฬาฟุตบอลเพิ่มขึ้น	เด็กและเยาวชนมีทักษะการแข่งขันกีฬาฟุตบอล	กองการศึกษาฯ
๖	โครงการวอลเลย์บอลเกียรติยศ	เพื่อส่งเสริมการพัฒนา กีฬาวอลเลย์บอลสู่ความเป็นเลิศ	เด็กและเยาวชนมีทักษะการเล่นกีฬาวอลเลย์บอล	-	๑๐๐,๐๐๐	๑๐๐,๐๐๐	๑๐๐,๐๐๐	๑๐๐,๐๐๐	ร้อยละ ๕๐ ของเด็กและเยาวชนมีทักษะการแข่งขันกีฬาวอลเลย์บอล	เด็กและเยาวชนมีทักษะการแข่งขันกีฬาวอลเลย์บอล	กองการศึกษาฯ
๗	โครงการถมดินที่สนามฟุตบอล บ้านน้ำใส หมู่ที่ ๓	เพื่อถมดินที่สนามฟุตบอล บ้านน้ำใสในการใช้เป็นสถานที่กิจกรรมสาธารณะ	ถมดินสนามฟุตบอล บ้านน้ำใส	-	-	๕,๐๐๐,๐๐๐	๕,๐๐๐,๐๐๐	๕,๐๐๐,๐๐๐	มีสถานที่บริการสาธารณะเพิ่มขึ้น	เด็ก เยาวชน และประชาชนมีสนามกีฬา ลานกีฬา ในกิจกรรมการเล่นกีฬาและออกกำลังกาย	กองการศึกษาฯ
๘	โครงการก่อสร้างอาคารสนามฟุตบอล หมู่ที่ ๔	เพื่อก่อสร้างอาคารสนามฟุตบอล หมู่ที่ ๔ ให้สามารถใช้งานได้ทุกสภาพอากาศ	ก่อสร้างอาคารสนามฟุตบอล หมู่ที่ ๔	-	-	๑,๒๐๐,๐๐๐	๑,๒๐๐,๐๐๐	๑,๒๐๐,๐๐๐	ร้อยละ ๖๐ ของประชาชนพึงพอใจต่อการให้บริการ	มีอาคารและสนามฟุตบอลที่ประชาชนเข้ามาใช้บริการได้ทุกสภาพอากาศ	กองการศึกษาฯ

ที่	โครงการ	วัตถุประสงค์	เป้าหมาย (ผลผลิตของโครงการ)	งบประมาณและที่ผ่านมา					ตัวชี้วัด (KPI)	ผลที่คาดว่าจะได้รับ	หน่วยงาน รับผิดชอบหลัก
				๒๕๖๖ (บาท)	๒๕๖๗ (บาท)	๒๕๖๘ (บาท)	๒๕๖๙ (บาท)	๒๕๗๐ (บาท)			
๙	โครงการก่อสร้างอาคารสนามวอลเลย์บอล ลานส่งเสริมสุขภาพไอยามู หมู่ที่ ๒	เพื่อก่อสร้างอาคารสนามวอลเลย์บอล ลานส่งเสริมสุขภาพไอยามู หมู่ที่ ๒ ให้สามารถใช้งานได้ทุกสภาพอากาศ	ก่อสร้างอาคารสนามวอลเลย์บอล ลานส่งเสริมสุขภาพไอยามู หมู่ที่ ๒	-	-	๑,๐๐๐,๐๐๐	๑,๐๐๐,๐๐๐	๑,๐๐๐,๐๐๐	ร้อยละ ๖๐ ของประชาชนพึงพอใจต่อการให้บริการ	มีอาคารและสนามวอลเลย์บอลที่ประชาชนเข้ามาใช้บริการได้ทุกสภาพอากาศ	กองการศึกษา
	รวม...๙...โครงการ			๓๐๒,๐๐๐	๔๐๒,๐๐๐	๗,๖๐๒,๐๐๐	๗,๖๐๒,๐๐๐	๗,๖๐๒,๐๐๐			

ก. ยุทธศาสตร์จังหวัดที่ ๒.ลดความเหลื่อมล้ำ พัฒนาและเสริมสร้างคุณภาพชีวิตประชาชนบนพื้นฐานหลักปรัชญาของเศรษฐกิจพอเพียง.....

ข. ยุทธศาสตร์การพัฒนาขององค์กรปกครองส่วนท้องถิ่นในเขตจังหวัดที่ ๒....ดำเนินงานส่งเสริมคุณภาพชีวิต.....

๑.ยุทธศาสตร์...ที่ ๒....ดำเนินงานส่งเสริมคุณภาพชีวิต.....

๑.๕.แผนงาน...สาธารณสุข.....

ที่	โครงการ	วัตถุประสงค์	เป้าหมาย (ผลผลิตของโครงการ)	งบประมาณและที่ผ่านมา					ตัวชี้วัด (KPI)	ผลที่คาดว่าจะได้รับ	หน่วยงาน รับผิดชอบหลัก
				๒๕๖๖ (บาท)	๒๕๖๗ (บาท)	๒๕๖๘ (บาท)	๒๕๖๙ (บาท)	๒๕๗๐ (บาท)			
๑	โครงการอบรมให้ความรู้ผู้ดูแลคนพิการในการทำกายภาพบำบัด	เพื่อให้ผู้ดูแลคนพิการสามารถนำความรู้ไปบำบัดฟื้นฟูคนพิการได้	ผู้ดูแลคนพิการในตำบล ๓๐ คน	๒๐,๐๐๐	๒๐,๐๐๐	๒๐,๐๐๐	๒๐,๐๐๐	๒๐,๐๐๐	ผู้เข้าร่วมอบรมไม่น้อยกว่า ๓๐ คน	คนพิการได้ทำกายภาพบำบัดอย่างต่อเนื่องและถูกวิธี	สำนักปลัด
๒	โครงการป้องกันและแก้ไขปัญหายาเสพติด	เพื่อป้องกันและแก้ไขปัญหายาเสพติด	เด็ก เยาวชน และประชาชนที่มีคุณภาพชีวิตที่ดีขึ้น	๑๐๐,๐๐๐	๑๐๐,๐๐๐	๑๐๐,๐๐๐	๑๐๐,๐๐๐	๑๐๐,๐๐๐	ผู้เข้าร่วมอบรมไม่น้อยกว่า ๑๐ คน	เยาวชนห่างไกลจากยาเสพติด	สำนักปลัด
๓	โครงการก่อสร้างลานสุขภาพพร้อมปรับปรุงภูมิทัศน์ตำบลเกียร์ หมู่ที่ ๓	เพื่อเสริมสร้างสุขภาพให้กับประชาชนในตำบลเกียร์	ก่อสร้างลานสุขภาพพร้อมปรับปรุงภูมิทัศน์ หมู่ที่ ๓	๑๖๐,๐๐๐	-	-	-	-	มีสถานที่บริการสาธารณสุขเพิ่มขึ้น	ประชาชนมีสถานที่ในการทำกิจกรรมสาธารณสุขประโยชน์	สำนักปลัด

ที่	โครงการ	วัตถุประสงค์	เป้าหมาย (ผลผลิตของโครงการ)	งบประมาณและที่ผ่านมา					ตัวชี้วัด (KPI)	ผลที่คาดว่าจะได้รับ	หน่วยงาน รับผิดชอบหลัก
				๒๕๖๖ (บาท)	๒๕๖๗ (บาท)	๒๕๖๘ (บาท)	๒๕๖๙ (บาท)	๒๕๗๐ (บาท)			
๔	โครงการก่อสร้างลานสุขภาพพร้อมปรับปรุงภูมิทัศน์ตำบลเกียร์ หมู่ที่ ๔	เพื่อเสริมสร้างสุขภาพให้กับประชาชนในตำบลเกียร์	ก่อสร้างลานสุขภาพพร้อมปรับปรุงภูมิทัศน์ หมู่ที่ ๔	๑๖๐,๐๐๐	-	-	-	-	มีสถานที่บริการสาธารณะเพิ่มขึ้น	ประชาชนมีสถานที่ในการทำกิจกรรมสาธารณะประโยชน์	สำนักปลัด
๕	โครงการก่อสร้างลานสุขภาพพร้อมปรับปรุงภูมิทัศน์ตำบลเกียร์ หมู่ที่ ๕	เพื่อเสริมสร้างสุขภาพให้กับประชาชนในตำบลเกียร์	ก่อสร้างลานสุขภาพพร้อมปรับปรุงภูมิทัศน์	-	๒๐๐,๐๐๐	๒๐๐,๐๐๐	๒๐๐,๐๐๐	๒๐๐,๐๐๐	มีสถานที่บริการสาธารณะเพิ่มขึ้น	ประชาชนมีสถานที่ในการทำกิจกรรมสาธารณะประโยชน์	สำนักปลัด
๖	โครงการป้องกันและควบคุมโรคติดต่อ	เพื่อป้องกันและควบคุมโรคติดต่อ	ควบคุมโรคติดต่อภายในตำบลเกียร์	๕๐,๐๐๐	๕๐,๐๐๐	๕๐,๐๐๐	๓๐,๐๐๐	๓๐,๐๐๐	อัตราการเกิดโรคติดต่อลดลง	ปริมาณโรคติดต่อลดลง	สำนักปลัด
๗	โครงการก่อสร้างห้องน้ำสาธารณะภายในหมู่บ้าน หมู่ที่ ๑-๕	เพื่อก่อสร้างห้องน้ำในการบริการสาธารณะภายในตำบล	ก่อสร้างห้องน้ำจำนวน หมู่ที่ ๕	๓๐๐,๐๐๐	๓๐๐,๐๐๐	๓๐๐,๐๐๐	๓๐๐,๐๐๐	๓๐๐,๐๐๐	มีสถานที่บริการสาธารณะเพิ่มขึ้น	ประชาชนได้รับบริการสาธารณะอย่างทั่วถึง	สำนักปลัด
๘	โครงการเฝ้าระวังป้องกันโรคพิษสุนัขบ้าและแมว	เพื่อป้องกันโรคพิษสุนัขบ้าและแมวภายในเขตตำบลเกียร์	สุนัขและแมวได้รับการฉีดวัคซีนครบถ้วน	๓๐,๐๐๐	๔๐,๐๐๐	๔๐,๐๐๐	๔๐,๐๐๐	๔๐,๐๐๐	สุนัขและแมวได้รับการฉีดวัคซีน ร้อยละ ๗๐	ปริมาณโรคติดต่อที่เกิดจากสุนัขและแมวลดลง	สำนักปลัด
๙	โครงการดำเนินงานในการพัฒนางานสาธารณสุขมูลฐานในพื้นที่เขตชุมชน/หมู่บ้าน	เพื่อสนับสนุนการดำเนินงานในด้านสาธารณสุข	ประชาชนตำบลเกียร์	๗๕,๐๐๐	๗๕,๐๐๐	๗๕,๐๐๐	๗๕,๐๐๐	๗๕,๐๐๐	ร้อยละ ๘๐ ประชาชนที่ได้รับการบริการด้านสาธารณสุข	ประชาชนตำบลเกียร์ได้รับการบริการด้านสาธารณสุข	สำนักปลัด
๑๐	โครงการเคาะประตูดูแล ด้วยใจแก่ผู้สูงอายุ ผู้พิการและผู้ป่วยติดเตียง	เพื่อส่งเสริมสนับสนุนการดูแลแก่ผู้สูงอายุ ผู้พิการและผู้ป่วยติดเตียงในตำบลเกียร์	ผู้สูงอายุ ผู้พิการและผู้ป่วยติดเตียงในตำบลเกียร์	๕,๐๐๐	๑๐,๐๐๐	๑๐,๐๐๐	๑๐,๐๐๐	๑๐,๐๐๐	ร้อยละ ๘๐ ผู้สูงอายุ ผู้พิการและผู้ป่วยติดเตียงได้รับการดูแล	ผู้สูงอายุ ผู้พิการและผู้ป่วยติดเตียงได้รับการดูแลอย่างทั่วถึง	สำนักปลัด

ที่	โครงการ	วัตถุประสงค์	เป้าหมาย (ผลผลิตของโครงการ)	งบประมาณและที่ผ่านมา					ตัวชี้วัด (KPI)	ผลที่คาดว่าจะได้รับ	หน่วยงาน รับผิดชอบหลัก
				๒๕๖๖ (บาท)	๒๕๖๗ (บาท)	๒๕๖๘ (บาท)	๒๕๖๙ (บาท)	๒๕๗๐ (บาท)			
๑๑	โครงการพระราชดำริ ด้านสาธารณสุข	เพื่อดำเนินงานด้าน สาธารณสุขภายใน หมู่บ้าน	อุดหนุน งบประมาณให้กับ คณะกรรมการหมู่บ้าน ทุกหมู่ ดำเนินงาน เกี่ยวกับด้านสาธารณสุข หมู่ที่ ๑ - ๕	๑๐๐,๐๐๐	๑๐๐,๐๐๐	๑๐๐,๐๐๐	๑๐๐,๐๐๐	๑๐๐,๐๐๐	ร้อยละ ๙๐ ประชาชนใน พื้นที่ได้รับ บริการ สาธารณสุข ครบถ้วน	ประชาชนในพื้นที่ ได้รับบริการ สาธารณสุข ครบถ้วน	สำนักปลัด
๑๒	โครงการปรับ สภาพแวดล้อมที่อยู่ อาศัยให้กับคนพิการ ผู้สูงอายุ หรือ ผู้ด้อยโอกาสทางสังคม	เพื่อปรับสภาพแวดล้อม ที่อยู่อาศัยให้คนพิการ ผู้สูงอายุ หรือ ผู้ด้อยโอกาสทางสังคม	ขอรับการสนับสนุน งบประมาณจาก พมจ. นธ เพื่อปรับ สภาพแวดล้อมที่อยู่ อาศัยภายในตำบลเกียร์	๒๐,๐๐๐	๒๐,๐๐๐	๒๐,๐๐๐	๒๐,๐๐๐	๒๐,๐๐๐	ร้อยละ ๔๐ ของผู้ที่ด้อย โอกาสได้รับ สวัสดิการ	ผู้สูงอายุในตำบล เกียร์ได้รับความ ช่วยเหลือและ ได้รับการดูแลทาง สังคม	สำนักปลัด
๑๓	ป้องกันโรคและระงับ โรคติดต่อ (กิจกรรม ขลิบหนังหุ้มปลาย อวัยวะเพศชายในเด็ก และเยาวชนมุสลิม ตำบลเกียร์)	เพื่อให้เด็กและเยาวชน ในพื้นที่รับผิดชอบของ องค์การบริหารส่วน ตำบลเกียร์ สามารถ เข้าถึงบริการด้าน ส่งเสริมและป้องกันโรค	เด็กและเยาวชนตำบล เกียร์จำนวนไม่น้อยกว่า ๒๐ คนเข้ารับการอบรม	-	๔๐,๐๐๐	๔๐,๐๐๐	๔๐,๐๐๐	๔๐,๐๐๐	เด็กและ เยาวชนตำบล เกียร์จำนวนไม่ น้อยกว่า ๒๐ คนเข้ารับการ อบรม	ผู้ปกครอง ชุมชน เกิดความ ตระหนักความ เข้าใจ ในการดูแล สุขภาพและ ป้องกันโรค	สำนักปลัด
๑๔	โครงการปรับปรุง ลานส่งเสริมสุขภาพ ไอยามู หมู่ที่ ๒	เพื่อปรับปรุง ลาน ส่งเสริมสุขภาพไอยามู หมู่ที่ ๒ ให้สามารถ ใช้งานได้ทุกสภาพ อากาศ	ลานส่งเสริมสุขภาพ ไอยามู หมู่ที่ ๒	-	-	๑,๐๐๐,๐๐๐	๑,๐๐๐,๐๐๐	๑,๐๐๐,๐๐๐	ร้อยละของ ประชาชนพึง พอใจต่อการ ให้บริการ	มีอาคารและ สนาม วอลเลย์บอลที่ ประชาชนเข้ามา ใช้บริการได้ทุก สภาพอากาศ	สำนักปลัด
	รวม...๑๔...โครงการ			๑,๐๒๐,๐๐๐	๙๕๕,๐๐๐	๑,๙๕๕,๐๐๐	๑,๙๓๕,๐๐๐	๑,๙๓๕,๐๐๐			

ก. ยุทธศาสตร์จังหวัดที่..๒....พัฒนาและเสริมสร้างบ้านเมืองให้น่าอยู่ บนพื้นฐานหลักปรัชญาของเศรษฐกิจพอเพียง.....

ข. ยุทธศาสตร์การพัฒนาขององค์กรปกครองส่วนท้องถิ่นในเขตจังหวัด..ที่..๒...ดำเนินงานส่งเสริมคุณภาพชีวิต.....

๑.ยุทธศาสตร์.ที่..๒..ดำเนินงานส่งเสริมคุณภาพชีวิต.....

๑.๖ แผนงาน....งบกลาง.....

ที่	โครงการ	วัตถุประสงค์	เป้าหมาย (ผลผลิตของโครงการ)	งบประมาณและที่ผ่านมา					ตัวชี้วัด (KPI)	ผลที่คาดว่าจะได้รับ	หน่วยงาน รับผิดชอบหลัก
				๒๕๖๖ (บาท)	๒๕๖๗ (บาท)	๒๕๖๘ (บาท)	๒๕๖๙ (บาท)	๒๕๗๐ (บาท)			
๑	โครงการสงเคราะห์ผู้ป่วยเอดส์	เพื่อให้การสงเคราะห์ให้แก่ผู้ป่วยเอดส์ในเขตตำบลเกียร์	ผู้ป่วยเอดส์ได้รับความช่วยเหลือ	๓๐,๐๐๐	๓๐,๐๐๐	๓๐,๐๐๐	๓๐,๐๐๐	๓๐,๐๐๐	ร้อยละ ๑๐๐ ของผู้ป่วยเอดส์ที่ได้รับสงเคราะห์เพิ่มขึ้น	ผู้ป่วยเอดส์ได้รับความช่วยเหลือและได้รับการดูแลทางสังคม	สำนักปลัด
๒	โครงการสร้างหลักประกันด้านรายได้ให้แก่ผู้สูงอายุ	เพื่อให้การสงเคราะห์ให้แก่ผู้สูงอายุในเขตตำบลเกียร์	ผู้สูงอายุได้รับความช่วยเหลือจากภาครัฐ	๑,๒๐๐,๐๐๐	๑,๒๐๐,๐๐๐	๑,๒๐๐,๐๐๐	๑,๒๐๐,๐๐๐	๑,๒๐๐,๐๐๐	ร้อยละ ๑๐๐ ของผู้สูงอายุที่ได้รับสงเคราะห์เพิ่มขึ้น	ผู้สูงอายุได้รับความช่วยเหลือและได้รับการดูแลทางสังคม	สำนักปลัด
๓	โครงการสนับสนุนการเสริมสร้างสวัสดิการทางสังคมให้แก่ผู้พิการหรือทุพพลภาพ	เพื่อให้การสงเคราะห์ให้แก่ผู้พิการในเขตตำบลเกียร์	ผู้พิการได้รับความช่วยเหลือภาครัฐ	๒๕๐,๐๐๐	๒๕๐,๐๐๐	๒๕๐,๐๐๐	๒๕๐,๐๐๐	๒๕๐,๐๐๐	ร้อยละ ๑๐๐ ของผู้พิการที่ได้รับสงเคราะห์เพิ่มขึ้น	ผู้พิการได้รับความช่วยเหลือและได้รับการดูแลทางสังคม	สำนักปลัด
๔	โครงการสมทบกองทุนหลักประกันสุขภาพ อบต.เกียร์	เพื่อส่งเสริมระบบหลักประกันสุขภาพให้แก่ประชาชนในตำบล	อบต.เกียร์ ร่วมกับ สปสช.สมทบกองทุนเพื่อดำเนินกิจกรรมด้านสุขภาพ	๘๐,๐๐๐	๘๐,๐๐๐	๘๐,๐๐๐	๘๐,๐๐๐	๘๐,๐๐๐	ได้รับการสนับสนุนไม่น้อยกว่าร้อยละ ๔๐	ประชาชนในพื้นที่ได้รับการบริการด้านสาธารณสุขที่ครอบคลุม	สำนักปลัด
	รวม...๔...โครงการ			๑,๕๖๐,๐๐๐	๑,๕๖๐,๐๐๐	๑,๕๖๐,๐๐๐	๑,๕๖๐,๐๐๐	๑,๕๖๐,๐๐๐			

๒. บัญชีโครงการพัฒนาท้องถิ่น

รายละเอียดโครงการพัฒนา  
แผนพัฒนาท้องถิ่น (พ.ศ.๒๕๖๗ - ๒๕๗๐)  
องค์การบริหารส่วนตำบลเกียร์ อำเภอสุโขทัย จังหวัดนครราชสีมา

ก. ยุทธศาสตร์จังหวัดที่...๒.ลดความเหลื่อมล้ำ พัฒนาและเสริมสร้างคุณภาพชีวิตประชาชนบนพื้นฐานหลักปรัชญาของเศรษฐกิจพอเพียง.....

ข. ยุทธศาสตร์การพัฒนาขององค์กรปกครองส่วนท้องถิ่นในเขตจังหวัดที่...๒.....ดำเนินงานส่งเสริมคุณภาพชีวิต.....

๑.ยุทธศาสตร์ที่...๓.....ด้านการศึกษา.....

๑.๑ แผนงาน..การศึกษา.....

ที่	โครงการ	วัตถุประสงค์	เป้าหมาย (ผลผลิตของโครงการ)	งบประมาณและที่ผ่านมา					ตัวชี้วัด (KPI)	ผลที่คาดว่าจะได้รับ	หน่วยงาน รับผิดชอบหลัก
				๒๕๖๖ (บาท)	๒๕๖๗ (บาท)	๒๕๖๘ (บาท)	๒๕๖๙ (บาท)	๒๕๗๐ (บาท)			
๑	โครงการสนับสนุน ค่าใช้จ่ายการบริหาร สถานศึกษา	เพื่อส่งเสริมสนับสนุน ค่าใช้จ่ายในการบริหาร สถานศึกษา	เพื่อจ่ายเป็นค่าใช้จ่ายในการ ดำเนินโครงการสนับสนุน ค่าใช้จ่ายการบริหาร สถานศึกษา โดยมีค่าใช้จ่าย ในการผลิตส่งงบประมาณให้ ศูนย์พัฒนาเด็กเล็ก สังกัด องค์การบริหารส่วนตำบล เกียร์ ประกอบด้วย ๑) ค่าอาหารกลางวัน ๒) ค่าจัดการเรียนการสอน (รายหัว) ๓) ค่าหนังสือเรียน ๔) ค่าอุปกรณ์การเรียน ๕) ค่าเครื่องแบบนักเรียน ๖) ค่ากิจกรรมพัฒนาผู้เรียน ๗) ค่าจัดหาสื่อการเรียนการ สอน เชิงสัญลักษณ์ของ ความเป็น ๘) ค่าใช้จ่ายอื่นๆ ที่เกี่ยวข้อง	๑,๕๐๐,๐๐๐	๑,๕๐๐,๐๐๐	๑,๕๐๐,๐๐๐	๑,๕๐๐,๐๐๐	๑,๕๐๐,๐๐๐	ศพด. ร้อยละ ๑๐๐ ได้รับการ สนับสนุนเพื่อเป็น ค่าใช้จ่ายในการ ดำเนินงานของศูนย์ อย่างมีประสิทธิภาพ	กอง การศึกษา	



ที่	โครงการ	วัตถุประสงค์	เป้าหมาย (ผลผลิตของโครงการ)	งบประมาณและที่ผ่านมา					ตัวชี้วัด (KPI)	ผลที่คาดว่าจะได้รับ	หน่วยงาน รับผิดชอบหลัก
				๒๕๖๖ (บาท)	๒๕๖๗ (บาท)	๒๕๖๘ (บาท)	๒๕๖๙ (บาท)	๒๕๗๐ (บาท)			
๒	โครงการอุดหนุนเพื่อสนับสนุนเป็นค่าใช้จ่ายในการบริหารสถานศึกษา (อาหารกลางวันของโรงเรียนในเขตองค์การบริหารส่วนตำบลเกียร์)	เพื่อให้เด็กและเยาวชนได้รับสารอาหารครบ ๕ หมู่ ตามหลักโภชนาการ	เด็กศูนย์พัฒนา เด็กเล็ก สังกัด อบต.เกียร์ และโรงเรียนในเขตตำบลเกียร์ ได้รับสารอาหารที่ถูกหลักโภชนาการ	๑,๕๐๐,๐๐๐	๑,๕๐๐,๐๐๐	๑,๕๐๐,๐๐๐	๑,๕๐๐,๐๐๐	๑,๕๐๐,๐๐๐	นักเรียนในเขตพื้นที่ตำบลเกียร์ร้อยละ ๘๐ มีพัฒนาการด้านร่างกายที่เหมาะสมตามวัย	นักเรียนมีภาวะโภชนาการตามเกณฑ์ของกรมอนามัย	กองการศึกษา
๓	โครงการอาหารเสริม (นม) ของศูนย์พัฒนาเด็กเล็กสังกัด อบต.เกียร์ และโรงเรียนในเขตองค์การบริหารส่วนตำบลเกียร์	เพื่อให้เด็กและเยาวชนได้รับอาหารเสริม(นม) อันเป็นไปตามหลักโภชนาการ	เด็กศูนย์พัฒนา เด็กเล็ก และนักเรียนโรงเรียน สังกัด อบต. เกียร์ได้รับอาหารเสริม(นม) ครบถ้วน	๑,๒๐๐,๐๐๐	๑,๒๐๐,๐๐๐	๑,๒๐๐,๐๐๐	๑,๒๐๐,๐๐๐	๑,๒๐๐,๐๐๐	ร้อยละ ๘๐ ของนักเรียนมีภาวะโภชนาการ ตามเกณฑ์ของกรมอนามัย	เด็กและเยาวชนในตำบลเกียร์ มีสุขภาพ ร่างกายที่แข็งแรง	กองการศึกษา
๔	โครงการวันเด็กแห่งชาติ	เพื่อเฉลิมฉลองวันเด็กแห่งชาติตามนโยบายรัฐบาล และพัฒนาการของเด็ก	เด็กในเขต อบต.เกียร์มีพื้นที่สำหรับแสดงความสามารถและทำกิจกรรมต่างๆ	๑๕๐,๐๐๐	๑๕๐,๐๐๐	๑๕๐,๐๐๐	๑๕๐,๐๐๐	๑๕๐,๐๐๐	ร้อยละ ๘๐ ของเด็กได้พัฒนาศักยภาพการเรียนรู้ต่างๆ	เด็กในเขต อบต.เกียร์มีพื้นที่สำหรับแสดงความสามารถและทำกิจกรรมต่างๆ	กองการศึกษา
๕	โครงการสนับสนุนทุนการศึกษาของผู้มีฐานะยากจนแต่เรียนดี	เพื่อส่งเสริมการจัดการศึกษา และเพื่อสร้างโอกาสทางการศึกษาให้แก่ผู้ที่มีฐานะยากจน	สนับสนุนทุนการศึกษาให้แก่ผู้ที่มีฐานะยากจน	-	-	-	๕๐,๐๐๐	๕๐,๐๐๐	จำนวนผู้ที่ได้รับการศึกษาที่เพิ่มขึ้น	ผู้ที่มีฐานะยากจนได้รับการสนับสนุนในด้านการศึกษา	กองการศึกษา

ที่	โครงการ	วัตถุประสงค์	เป้าหมาย (ผลผลิตของโครงการ)	งบประมาณและที่ผ่านมา					ตัวชี้วัด (KPI)	ผลที่คาดว่าจะได้รับ	หน่วยงาน รับผิดชอบหลัก
				๒๕๖๖ (บาท)	๒๕๖๗ (บาท)	๒๕๖๘ (บาท)	๒๕๖๙ (บาท)	๒๕๗๐ (บาท)			
๖	โครงการจัดทำฐานข้อมูลเด็กและเยาวชน	เพื่อเก็บรวบรวมข้อมูลเด็กและเยาวชนให้เป็นปัจจุบันสำหรับประกอบในการจัดทำแผนพัฒนาเด็กและเยาวชนของและดำเนินโครงการกิจกรรมพัฒนาเด็กและเยาวชนได้ตรงตามความต้องการของเด็กและเยาวชน	อบต.เกียร์ มีฐานข้อมูลของเด็กและเยาวชนครบถ้วนสำหรับเป็นข้อมูลในการจัดทำแผนพัฒนาเด็กและเยาวชน	-	-	๒,๐๐๐	๒,๐๐๐	๒,๐๐๐	ร้อยละของฐานข้อมูลเด็กและเยาวชนมีความถูกต้องครบถ้วน	อบต.เกียร์ มีระบบฐานข้อมูลของเด็กและเยาวชนที่เป็นปัจจุบันและส่งเสริมเด็กและเยาวชนอย่างเป็นรูปธรรม	กองการศึกษา
๗	โครงการจ้างเหมากรรรับส่งเด็กนักเรียนศูนย์พัฒนาเด็กเล็กสังกัด อบต.เกียร์	เพื่อส่งเคราะห์นักเรียนของศูนย์พัฒนาเด็กเล็กที่ครอบครัวมีฐานะยากจนและอาศัยอยู่ห่างไกลสถานศึกษา	มีรถรับส่งนักเรียนของศพด.สังกัด อบต.เกียร์สำหรับสนับสนุนการเรียนของนักเรียน	๒๐๐,๐๐๐	๒๐๐,๐๐๐	๒๕๐,๐๐๐	๒๕๐,๐๐๐	๒๕๐,๐๐๐	ร้อยละของนักเรียนที่มีคุณสมบัติได้รับการสงเคราะห์ได้เข้าเรียน	นักเรียนที่ครอบครัวมีฐานะยากจนและอาศัยอยู่ห่างไกลสถานศึกษาได้เรียนในศูนย์พัฒนาเด็กเล็ก	กองการศึกษา
๘	โครงการซ่อมแซมวัสดุ อุปกรณ์และครุภัณฑ์ของ ศพด.สังกัด อบต.เกียร์	เพื่อปรับปรุงซ่อมแซมวัสดุ อุปกรณ์และครุภัณฑ์ของ ศพด.สังกัด อบต.เกียร์	มีวัสดุ อุปกรณ์ และครุภัณฑ์ของ ศพด.สังกัด อบต.เกียร์ที่ได้มาตรฐานและปลอดภัยต่อผู้ใช้ประโยชน์	๕๐,๐๐๐	๕๐,๐๐๐	๕๐,๐๐๐	๕๐,๐๐๐	๕๐,๐๐๐	ร้อยละของวัสดุ อุปกรณ์และครุภัณฑ์ของ ศพด.สังกัด อบต.เกียร์ ใช้งานได้ดีและปลอดภัย	ศพด.สังกัด อบต.เกียร์ วัสดุ อุปกรณ์และครุภัณฑ์พร้อมต่อการใช้งาน มีมาตรฐานและปลอดภัย	กองการศึกษา

ที่	โครงการ	วัตถุประสงค์	เป้าหมาย (ผลผลิตของโครงการ)	งบประมาณและที่ผ่านมา					ตัวชี้วัด (KPI)	ผลที่คาดว่าจะได้รับ	หน่วยงาน รับผิดชอบหลัก
				๒๕๖๖ (บาท)	๒๕๖๗ (บาท)	๒๕๖๘ (บาท)	๒๕๖๙ (บาท)	๒๕๗๐ (บาท)			
๙	โครงการแข่งขันทักษะทางวิชาการ	เพื่อเสริมสร้างกระบวนการเรียนรู้จากประสบการณ์จริงของนักเรียน	นักเรียน ผู้ปกครอง และประชาชนมีความรู้ทางวิชาการในการจัดการศึกษาระดับอนุบาลเด็กเล็กของศูนย์พัฒนาเด็กเล็ก	๕๐,๐๐๐	๕๐,๐๐๐	๕๐,๐๐๐	๕๐,๐๐๐	๕๐,๐๐๐	ร้อยละ ๖๐ ของนักเรียนที่เข้าร่วมกิจกรรมมีความรู้ในการจัดการศึกษา	นักเรียน ผู้ปกครอง และประชาชนมีความรู้ในการจัดการศึกษาระดับอนุบาลเด็กเล็กร่วมกัน	กองการศึกษาฯ
๑๐	สนับสนุนสื่อวัสดุอุปกรณ์การเรียนการสอนให้กับศูนย์การศึกษาอิสลามประจำมัสยิด(ตาดึกา) ในเขตตำบลเกียร์	เพื่อส่งเสริมการจัดการศึกษาภายในเขตตำบลเกียร์	เด็กและนักเรียนในเขตตำบลเกียร์	๒๐๐,๐๐๐	๒๐๐,๐๐๐	๒๐๐,๐๐๐	๒๐๐,๐๐๐	๒๐๐,๐๐๐	ร้อยละของเด็กและนักเรียนได้รับการศึกษาเพิ่มขึ้น	เด็กและนักเรียนได้รับการส่งเสริมการจัดการศึกษาภายในเขตตำบลเกียร์	กองการศึกษาฯ
๑๑	โครงการจัดทำระบบฐานข้อมูลสารสนเทศของศูนย์พัฒนาเด็กเล็ก	เพื่อสนับสนุนการจัดเก็บประมวลผล และนำเข้าข้อมูลของศูนย์พัฒนาเด็กเล็กไปใช้ประโยชน์อย่างมีประสิทธิภาพและประสิทธิผล	จ้างเหมาจัดทำระบบฐานข้อมูลสารสนเทศของศูนย์พัฒนาเด็กเล็ก	-	-	-	๑๐,๐๐๐	๑๐,๐๐๐	ระบบสารสนเทศมีความครบถ้วนและถูกต้องร้อยละ ๙๐	ศูนย์พัฒนาเด็กเล็กมีระบบฐานข้อมูลสารสนเทศของศูนย์พัฒนาเด็กเล็กครบถ้วนและถูกต้อง	กองการศึกษาฯ
๑๒	โครงการจัดตั้งศูนย์ส่งเสริมการอ่าน หมู่ที่ ๕	เพื่อจัดตั้งศูนย์ในการส่งเสริมการรักการอ่านให้กับประชาชน	จัดตั้งศูนย์ส่งเสริมการอ่านจำนวน ๑ ศูนย์	๓๐๐,๐๐๐	๓๐๐,๐๐๐	๓๐๐,๐๐๐	๓๐๐,๐๐๐	๓๐๐,๐๐๐	จำนวนศูนย์เพิ่มขึ้น	มีตั้งศูนย์ในการส่งเสริมการรักการอ่านให้กับประชาชน	กองการศึกษาฯ

ที่	โครงการ	วัตถุประสงค์	เป้าหมาย (ผลผลิตของโครงการ)	งบประมาณและที่ผ่านมา					ตัวชี้วัด (KPI)	ผลที่คาดว่าจะได้รับ	หน่วยงาน รับผิดชอบหลัก
				๒๕๖๖ (บาท)	๒๕๖๗ (บาท)	๒๕๖๘ (บาท)	๒๕๖๙ (บาท)	๒๕๗๐ (บาท)			
๑๓	โครงการจัดทำสื่อประชาสัมพันธ์ต่างๆ	เพื่อจัดทำสื่อประชาสัมพันธ์ต่างๆ	จัดทำสื่อประชาสัมพันธ์ เช่น บอร์ด ปฏิทิน วารสาร ป้ายไวนิล จดหมายข่าว ฯลฯ	-	๕,๐๐๐	๕,๐๐๐	๕,๐๐๐	๕,๐๐๐	จำนวนช่องทางการให้บริการสาธารณะเพิ่มขึ้น	ประชาชนได้รับทราบข้อมูลข่าวสารที่เป็นปัจจุบันและทั่วถึง	กองการศึกษาฯ
๑๔	โครงการทัศนศึกษาและเรียนรู้จากประสบการณ์จริงของนักเรียน ศพด.สังกัด อบต.เกียร์	เพื่อส่งเสริมการเรียนรู้ของนักเรียนจากสถานที่และประสบการณ์จริง	นักเรียนมีพัฒนาการสมวัยเพิ่มขึ้น	๑๐๐,๐๐๐	๕๐,๐๐๐	-	-	-	จำนวนนักเรียน ศพด.สังกัด อบต.เกียร์และบุคลากร เข้าร่วมไม่น้อยกว่า ๕๐ คน	นักเรียนได้รับการกระตุ้นผ่านกิจกรรมการเรียนรู้จากประสบการณ์จริง	กองการศึกษาฯ
๑๕	โครงการจ้างเหมาแม่ครัวสำหรับประกอบอาหารให้แก่นักเรียน ศพด.สังกัด อบต.เกียร์	เพื่อให้เกิดประสิทธิภาพในการปฏิบัติงานและความเป็นระเบียบเรียบร้อยให้กับ อบต.เกียร์	จ้างเหมาบริการในการดำเนินงานของ อบต. และงานอื่นๆ	๒๘๘,๐๐๐	๒๘๘,๐๐๐	-	-	-	มีการดำเนินงานเป็นไปด้วยความเรียบร้อยร้อยละ ๑๐๐	ทำให้การปฏิบัติงานมีประสิทธิภาพและเป็นระเบียบเรียบร้อย	กองการศึกษาฯ
๑๖	โครงการจัดบรรยากาศห้องเรียนและสภาพแวดล้อมการเรียนรู้	เพื่อส่งเสริมการจัดบรรยากาศและสิ่งแวดล้อมให้เอื้อต่อการจัดประสบการณ์เรียนรู้ของนักเรียน	นักเรียนมีแหล่งเรียนรู้ที่เอื้อต่อการเรียนรู้ด้วยตนเอง	๔๐,๐๐๐	๔๐,๐๐๐	-	-	-	ร้อยละ ๘๐ ของนักเรียนที่มีพัฒนาการสมวัย	นักเรียนมีพัฒนาการสมวัยจากการเรียนรู้ผ่านบรรยากาศที่ดี	กองการศึกษาฯ

ที่	โครงการ	วัตถุประสงค์	เป้าหมาย (ผลผลิตของโครงการ)	งบประมาณและที่ผ่านมา					ตัวชี้วัด (KPI)	ผลที่คาดว่าจะได้รับ	หน่วยงาน รับผิดชอบหลัก
				๒๕๖๖ (บาท)	๒๕๖๗ (บาท)	๒๕๖๘ (บาท)	๒๕๖๙ (บาท)	๒๕๗๐ (บาท)			
๑๗	โครงการสนับสนุน ค่าใช้จ่ายการบริหาร สถานศึกษา (โครงการ หนุนนอมนักอ่าน นิทานสามฝัน)	เพื่อส่งเสริมนิสัยรักการ อ่านของนักเรียน เสริมสร้างความฉลาด ทางอารมณ์ สังคม และ สติปัญญา	นักเรียนมีนิสัยรักการ อ่าน	-	-	๗,๐๐๐	๗,๐๐๐	๗,๐๐๐	นักเรียนทุกคน มีนิสัยรักการ อ่านและมี พัฒนาการ สมวัยทุกด้าน	นักเรียนได้รับการ ปลูกฝังนิสัยรัก การอ่าน สามารถ เชื่อมโยงนำมาใช้ ในการดำเนินชีวิต ในปัจจุบันและ อนาคตได้	กอง การศึกษาฯ
๑๘	โครงการสนับสนุน ค่าใช้จ่ายการบริหาร สถานศึกษา (โครงการ ส่งเสริมการฟังและพูด ภาษาอังกฤษ)	เพื่อส่งเสริมให้นักเรียน ห้องเรียนพิเศษฟังและ พูดภาษาอังกฤษสื่อสาร ได้เบื้องต้นเหมาะสมกับ วัย	นักเรียนใช้ภาษาอังกฤษ สื่อสารได้เหมาะสมกับ วัย	-	-	๕,๐๐๐	๕,๐๐๐	๕,๐๐๐	นักเรียนทุกคน เข้าใจการใช้ ภาษาอังกฤษ เบื้องต้น	นักเรียนได้รับการ จัดประสบการณ์ การเรียนรู้ด้วย ภาษาอังกฤษได้ อย่างมีความสุข เหมาะสมกับวัย	กอง การศึกษาฯ
๑๙	โครงการสนับสนุน ค่าใช้จ่ายการบริหาร สถานศึกษา (โครงการ ภาษาไทยวันละคำ)	เพื่อเสริมสร้างให้เด็ก นักเรียนมีทักษะการใช้ ภาษาไทย	นักเรียนมีทักษะการใช้ ภาษาไทยในการสื่อสาร	-	-	๕,๐๐๐	๕,๐๐๐	๕,๐๐๐	นักเรียนทุกคน ใช้ภาษาไทย สื่อสารได้ดี	นักเรียนสื่อสาร ภาษาไทยใน ชีวิตประจำวันได้	กอง การศึกษาฯ
๒๐	โครงการสนับสนุน ค่าใช้จ่ายการบริหาร สถานศึกษา (โครงการ Open House Day)	เพื่อเผยแพร่ผลงานและ แสดงความสามารถ ของนักเรียนและศูนย์ พัฒนาเด็กเล็ก	ผู้ปกครองนักเรียนและผู้ ที่เกี่ยวข้องเห็น ความสำคัญของการจัด การศึกษาศูนย์พัฒนา เด็กเล็ก	-	-	๑๐,๐๐๐	๑๐,๐๐๐	๑๐,๐๐๐	ผู้ปกครองทุก คนเชื่อมั่นและ ไว้วางใจในการ จัดการศึกษา ของศูนย์พัฒนา เด็กเล็ก	ศูนย์พัฒนาเด็ก เล็กได้เผยแพร่ผล การดำเนินงานให้ ผู้ปกครองและ ประชาชนทราบ	กอง การศึกษาฯ

ที่	โครงการ	วัตถุประสงค์	เป้าหมาย (ผลผลิตของโครงการ)	งบประมาณและที่ผ่านมา					ตัวชี้วัด (KPI)	ผลที่คาดว่าจะได้รับ	หน่วยงาน รับผิดชอบหลัก
				๒๕๖๖ (บาท)	๒๕๖๗ (บาท)	๒๕๖๘ (บาท)	๒๕๖๙ (บาท)	๒๕๗๐ (บาท)			
๒๑	โครงการสนับสนุนค่าใช้จ่ายการบริหารสถานศึกษา (โครงการทัศนศึกษาและเรียนรู้จากประสบการณ์จริงของนักเรียน)	เพื่อส่งเสริมการเรียนรู้ของนักเรียนจากประสบการณ์จริงในสถานที่จริง	นักเรียนมีพัฒนาการสมวัยจากการเรียนรู้ในสถานที่จริง	-	-	๑๒๐,๐๐๐	๑๒๐,๐๐๐	๑๒๐,๐๐๐	นักเรียนทุกคนมีพัฒนาการสมวัยทุกด้าน	นักเรียนได้รับการกระตุ้นผ่านกิจกรรมการเรียนรู้จากประสบการณ์จริง	กองการศึกษา
๒๒	โครงการสนับสนุนค่าใช้จ่ายการบริหารสถานศึกษา (โครงการการเล่นเด็กไทย)	เพื่อส่งเสริมให้ผู้เรียนเกิดการเรียนรู้ในวัฒนธรรมการเล่นแบบไทยทั้งสี่ภาค	นักเรียนอนุรักษ์การเล่นโบราณของเด็กไทย	-	-	๒,๐๐๐	๒,๐๐๐	๒,๐๐๐	นักเรียนทุกคนมีพัฒนาการสมวัยทุกด้าน	นักเรียนรักและมีความสุขในการเล่นของการเล่นของเด็กไทย	กองการศึกษา
๒๓	โครงการสนับสนุนค่าใช้จ่ายการบริหารสถานศึกษา (โครงการวิถีสานานาเด็กดี)	เพื่อปลูกฝังคุณธรรมจริยธรรมให้กับเด็กนักเรียนและได้ประพฤติปฏิบัติตามหลักธรรมของศาสนา	นักเรียนมีคุณลักษณะที่พึงประสงค์ตามเกณฑ์กำหนด	-	-	๖,๐๐๐	๖,๐๐๐	๖,๐๐๐	นักเรียนทุกคนมีคุณธรรมจริยธรรมดี	นักเรียนทุกคนมีคุณธรรมจริยธรรมเหมาะสมตามวัย	กองการศึกษา
๒๔	โครงการสนับสนุนค่าใช้จ่ายการบริหารสถานศึกษา (โครงการปรับเปลี่ยนนิสัยหนูคนใหม่)	เพื่อส่งเสริมให้นักเรียนมีขนบธรรมเนียมที่ดีงาม	นักเรียนมีคุณธรรมและขนบธรรมเนียมการอยู่ในสังคมที่ดี	-	-	๕,๐๐๐	๕,๐๐๐	๕,๐๐๐	นักเรียนทุกคนมีความประพฤติดีงามตามขนบธรรมเนียม	นักเรียนดำรงชีวิตอยู่ในสังคมอย่างมีความสุข	กองการศึกษา
๒๕	โครงการสนับสนุนค่าใช้จ่ายการบริหารสถานศึกษา (โครงการส่งเสริมอุปนิสัยการออม)	เพื่อปลูกฝังนิสัยการออมเงิน	นักเรียนรู้วิธีการออมเงิน	-	-	๒,๐๐๐	๒,๐๐๐	๒,๐๐๐	นักเรียนทุกคนมีอุปนิสัยการออมเงิน	นักเรียนทุกคนมีนิสัยการออมเหมาะสมตามวัยเหมาะสมตามวัย	กองการศึกษา

ที่	โครงการ	วัตถุประสงค์	เป้าหมาย (ผลผลิตของโครงการ)	งบประมาณและที่ผ่านมา					ตัวชี้วัด (KPI)	ผลที่คาดว่าจะได้รับ	หน่วยงาน รับผิดชอบหลัก
				๒๕๖๖ (บาท)	๒๕๖๗ (บาท)	๒๕๖๘ (บาท)	๒๕๖๙ (บาท)	๒๕๗๐ (บาท)			
๒๖	โครงการสนับสนุนค่าใช้จ่ายการบริหารสถานศึกษา (โครงการหนุนยอยอนุรักษใส่ใจสิ่งแวดล้อม)	เพื่อส่งเสริมให้นักเรียนมีนิสัยรักธรรมชาติและสิ่งแวดล้อม	นักเรียนดูแลธรรมชาติและไม่ทำลายสิ่งแวดล้อม	-	-	๑๐,๐๐๐	๑๐,๐๐๐	๑๐,๐๐๐	นักเรียนทุกคนอนุรักษ์ธรรมชาติและสิ่งแวดล้อม	นักเรียนมีความรู้ทักษะ และนิสัยดูแลธรรมชาติและสิ่งแวดล้อม	กองการศึกษาฯ
๒๗	โครงการสนับสนุนค่าใช้จ่ายการบริหารสถานศึกษา (โครงการส่งเสริมการเรียนรู้ในวันสำคัญ)	เพื่อให้เด็กเรียนมีความรู้ความเข้าใจ เข้าร่วมกิจกรรมในวันสำคัญต่างๆ ของชาติ และชื่นชมในศิลปะ วัฒนธรรม และ ประเพณีที่ดีงามของไทย และของท้องถิ่น	ศูนย์พัฒนาเด็กเล็กเข้าร่วมกิจกรรมชุมชน และหน่วยงานต้นสังกัด ตามความเหมาะสม นักเรียนมีคุณธรรม จริยธรรม และคุณลักษณะอันพึงประสงค์เหมาะสมตามวัย	-	-	๕,๐๐๐	๕,๐๐๐	๕,๐๐๐	นักเรียนทุกคนสืบสานขนบธรรมเนียมและประเพณีวัฒนธรรมอันดี	ศูนย์พัฒนาเด็กเล็กเข้าร่วมกิจกรรม อนุรักษ์ ศิลปะ วัฒนธรรม และประเพณีของท้องถิ่น	กองการศึกษาฯ
๒๘	โครงการสนับสนุนค่าใช้จ่ายการบริหารสถานศึกษา (โครงการเกษตรริมรั้วเพื่ออาหารกลางวันและนักเรียนรุ่นจิ๋ว)	เพื่อส่งเสริมการเรียนรู้ และทักษะด้านเกษตรแก่นักเรียน การนำผลิตภัณฑ์การเกษตรที่ผลิตได้ไปขายในตลาดชุมชน การผลิตวัตถุดิบปลอดสารพิษสำหรับประกอบอาหารกลางวันแก่นักเรียน	นักเรียนมีความรู้เกี่ยวกับเกษตรและการขายสินค้า	-	-	๑๐,๐๐๐	๑๐,๐๐๐	๑๐,๐๐๐	นักเรียนทุกคนมีพัฒนาการสมวัย	นักเรียนได้รับความรู้และทักษะด้านเกษตรขายผลิตภัณฑ์ การเกษตรของตนเองและได้รับประทานอาหารจากวัตถุดิบที่ปลอดสารพิษ	กองการศึกษาฯ



ที่	โครงการ	วัตถุประสงค์	เป้าหมาย (ผลผลิตของโครงการ)	งบประมาณและที่ผ่านมา					ตัวชี้วัด (KPI)	ผลที่คาดว่าจะได้รับ	หน่วยงาน รับผิดชอบหลัก
				๒๕๖๖ (บาท)	๒๕๖๗ (บาท)	๒๕๖๘ (บาท)	๒๕๖๙ (บาท)	๒๕๗๐ (บาท)			
๒๙	โครงการสนับสนุนค่าใช้จ่ายการบริหารสถานศึกษา (โครงการพัฒนาศักยภาพครูและบุคลากรทางการศึกษา)	เพื่อสร้างความตระหนักถึงภาระหน้าที่อันสำคัญยิ่งของครูผู้ดูแลเด็กในการสร้างและรับผิดชอบต่อดูแลอบรมเด็กของชาติให้เป็นไปตามเจตนารมณ์ของชาติ	ครูผู้ดูแลเด็กปรับเปลี่ยนพฤติกรรมในการจัดกระบวนการเรียนรู้พัฒนาตนเองให้มีคุณภาพสู่ครูมืออาชีพ	-	-	๑๐๐,๐๐๐	๑๐๐,๐๐๐	๑๐๐,๐๐๐	ครูผู้ดูแลเด็กทุกคนปรับเปลี่ยนพฤติกรรมในการจัดกระบวนการเรียนรู้	ครูผู้ดูแลเด็กทุกคนปรับเปลี่ยนพฤติกรรมในการจัดกระบวนการเรียนรู้และสร้างความเชื่อมั่นในการจัดการศึกษาของศูนย์พัฒนาเด็กเล็ก	กองการศึกษาฯ
๓๐	โครงการสนับสนุนค่าใช้จ่ายการบริหารสถานศึกษา (โครงการจัดซื้อวัสดุการศึกษาผลิตสื่อ และนวัตกรรมการศึกษาสำหรับรองรับการจัดประสบการณ์การเรียนรู้)	เพื่อจัดหาวัสดุการศึกษาผลิตสื่อ และนวัตกรรมการศึกษารองรับการจัดประสบการณ์การเรียนรู้ให้เหมาะสม และมีประสิทธิภาพ	ศูนย์พัฒนาเด็กเล็กมีวัสดุการศึกษา ผลิตสื่อ และนวัตกรรมการศึกษาสำหรับใช้ในการสนับสนุนและการจัดประสบการณ์การเรียนรู้เพียงพอและเหมาะสมกับการใช้งาน	-	-	๒๕๐,๐๐๐	๒๕๐,๐๐๐	๒๕๐,๐๐๐	นักเรียนทุกคนมีพัฒนาการสมวัย	ศูนย์พัฒนาเด็กเล็กมีวัสดุการศึกษา ผลิตสื่อ และนวัตกรรมการศึกษาสนับสนุนการจัดประสบการณ์การเรียนรู้อย่างมีคุณภาพ เพียงพอและเหมาะสม	กองการศึกษาฯ

ที่	โครงการ	วัตถุประสงค์	เป้าหมาย (ผลผลิตของโครงการ)	งบประมาณและที่ผ่านมา					ตัวชี้วัด (KPI)	ผลที่คาดว่าจะได้รับ	หน่วยงาน รับผิดชอบหลัก
				๒๕๖๖ (บาท)	๒๕๖๗ (บาท)	๒๕๖๘ (บาท)	๒๕๖๙ (บาท)	๒๕๗๐ (บาท)			
๓๑	โครงการสนับสนุน ค่าใช้จ่ายการบริหาร สถานศึกษา (โครงการ จัดหาวัสดุและ ครุภัณฑ์ของศูนย์ พัฒนาเด็กเล็ก)	เพื่อจัดหาวัสดุและ ครุภัณฑ์ของศูนย์พัฒนา เด็กเล็ก	จัดซื้อวัสดุและครุภัณฑ์ ของศูนย์พัฒนาเด็กเล็ก	-	-	๑๐๐,๐๐๐	๑๐๐,๐๐๐	๑๐๐,๐๐๐	นักเรียน ผู้ปกครอง และ ประชาชนทุก ได้รับการ บริการทาง การศึกษาอย่าง ดี	วัสดุและครุภัณฑ์ ของศูนย์พัฒนา เด็กเล็กมีความ พร้อมสำหรับจัด ประสบการณ์การ เรียนแก่นักเรียน และบริการแก่ ประชาชน	กอง การศึกษาฯ
๓๒	โครงการสนับสนุน ค่าใช้จ่ายการบริหาร สถานศึกษา (โครงการ จัดซื้อวัสดุอุปกรณ์ ก่อสร้างในการ ก่อสร้าง ซ่อมแซม ต่อเติม ปรับปรุง และ พัฒนาอาคารเรียน อาคารประกอบ และ แหล่งเรียนรู้ของศูนย์ พัฒนาเด็กเล็ก)	เพื่อจัดซื้อวัสดุอุปกรณ์ ก่อสร้างในการก่อสร้าง ซ่อมแซม ต่อเติม ปรับปรุง และพัฒนา อาคารเรียน อาคาร ประกอบ และแหล่ง เรียนรู้ของศูนย์พัฒนา เด็กเล็ก	มีอาคารเรียน อาคาร ประกอบ และแหล่ง เรียนรู้ของศูนย์พัฒนา เด็กเล็กเพียงพอและ เหมาะสม	-	-	๒๐๐,๐๐๐	๒๐๐,๐๐๐	๒๐๐,๐๐๐	นักเรียน ผู้ปกครอง และ ประชาชนทุก คนได้รับการ บริการทาง การศึกษาใน สภาพแวดล้อม ที่เอื้อต่อการ เรียนเป็นอย่างดี	ศูนย์พัฒนาเด็ก เล็กได้รับการ ซ่อมแซม ต่อเติม ปรับปรุง และ พัฒนาอาคาร เรียน อาคาร ประกอบ และ แหล่งเรียนรู้ของ ศูนย์พัฒนาเด็ก เล็กเพียงพอและ เหมาะสม	กอง การศึกษาฯ
๓๓	โครงการสนับสนุน ค่าใช้จ่ายการบริหาร สถานศึกษา (โครงการ ส่งเสริมการนำครูภูมิ ปัญญาท้องถิ่นมาจัด ประสบการณ์เรียนรู้ แก่นักเรียน)	เพื่อส่งเสริมการขึ้น ทะเบียนภูมิปัญญาและ นำมาจัดประสบการณ์ เรียนรู้แก่นักเรียน	นักเรียนได้รับความรู้ จากครูภูมิปัญญา ท้องถิ่น	-	-	๑๐,๐๐๐	๑๐,๐๐๐	๑๐,๐๐๐	นักเรียนทุกคน มีความรู้และ ทักษะด้านภูมิ ปัญญาท้องถิ่น	นักเรียนได้รับการ จัดประสบการณ์ การเรียนรู้ด้วย องค์ความรู้ด้าน ภูมิปัญญาท้องถิ่น	กอง การศึกษาฯ

ที่	โครงการ	วัตถุประสงค์	เป้าหมาย (ผลผลิตของโครงการ)	งบประมาณและที่ผ่านมา					ตัวชี้วัด (KPI)	ผลที่คาดว่าจะได้รับ	หน่วยงาน รับผิดชอบหลัก
				๒๕๖๖ (บาท)	๒๕๖๗ (บาท)	๒๕๖๘ (บาท)	๒๕๖๙ (บาท)	๒๕๗๐ (บาท)			
๓๔	โครงการสนับสนุนค่าใช้จ่ายการบริหารสถานศึกษา (โครงการประชุมคณะกรรมการศูนย์พัฒนาเด็กเล็ก)	เพื่อส่งเสริมและพัฒนาศักยภาพคณะกรรมการศูนย์พัฒนาเด็กเล็ก	คณะกรรมการศูนย์พัฒนาเด็กเล็กมีส่วนร่วมและสนับสนุนการดำเนินงานของสถานศึกษาได้ตามแผนงาน	-	-	๕๐,๐๐๐	๕๐,๐๐๐	๕๐,๐๐๐	คณะกรรมการศูนย์พัฒนาเด็กเล็กมีการประชุมไม่น้อยกว่า ๔ ครั้งต่อปีการศึกษา	คณะกรรมการศูนย์พัฒนาเด็กเล็กมีส่วนร่วมในการบริหารและพัฒนาศูนย์พัฒนาเด็กเล็ก	กองการศึกษาฯ
๓๕	โครงการสนับสนุนค่าใช้จ่ายการบริหารสถานศึกษา (โครงการเยี่ยมบ้านสามัคคี)	เพื่อสานสัมพันธ์ที่ดีระหว่างบ้านกับศูนย์พัฒนาเด็กเล็ก และสามารถ นำข้อมูลมาปรับปรุง แก้ไข พัฒนา และส่งเสริมเด็กให้เป็นไปในทิศทางที่ดีขึ้น	นักเรียนและผู้ปกครองได้รับการพัฒนาความรู้ และทักษะให้มีส่วนร่วมในการจัดการศึกษา ร่วมกับศูนย์พัฒนาเด็กเล็ก	-	-	๕,๐๐๐	๕,๐๐๐	๕,๐๐๐	นักเรียนทุกคนมีพัฒนาการสมวัย	ผู้ปกครองมีทัศนคติที่ดีต่อศูนย์พัฒนาเด็กเล็กเด็กได้รับการแก้ไขปรับปรุง และพัฒนา ตามศักยภาพ	กองการศึกษาฯ
๓๖	โครงการสนับสนุนค่าใช้จ่ายการบริหารสถานศึกษา (โครงการคุณแม่ทำสื่อให้หนูเรียน)	เพื่อส่งเสริมให้ครูมีส่วนร่วมกับผู้ปกครองในการทำสื่อการเรียนการสอน	ผู้ปกครองทำสื่อที่หลากหลายในการจัดประสบการณ์การเรียนรู้ได้	-	-	๘,๐๐๐	๘,๐๐๐	๘,๐๐๐	ผู้ปกครองของนักเรียนทุกคนทำสื่อประกอบการจัดการประสบการณ์การเรียนรู้ร่วมกับครูได้	นักเรียนได้รับการจัดประสบการณ์การเรียนรู้ด้วยสื่อที่หลากหลาย	กองการศึกษาฯ

ที่	โครงการ	วัตถุประสงค์	เป้าหมาย (ผลผลิตของโครงการ)	งบประมาณและที่ผ่านมา					ตัวชี้วัด (KPI)	ผลที่คาดว่าจะได้รับ	หน่วยงาน รับผิดชอบหลัก
				๒๕๖๖ (บาท)	๒๕๖๗ (บาท)	๒๕๖๘ (บาท)	๒๕๖๙ (บาท)	๒๕๗๐ (บาท)			
๓๗	โครงการสนับสนุน ค่าใช้จ่ายการบริหาร สถานศึกษา (โครงการ หนังสือเล่มแรก)	เพื่อส่งเสริมให้ครูและ ผู้ปกครองมีความเข้าใจ เลือกนิทาน เทคนิคการ อ่านนิทานที่เหมาะสม กับพัฒนาการของ นักเรียน	ครูและผู้ปกครองมี ความรู้และเทคนิคการ เลือกและอ่านนิทาน	-	-	๑๐,๐๐๐	๑๐,๐๐๐	๑๐,๐๐๐	นักเรียนมี พัฒนาการ สมวัย ผู้ปกครองทุก คนมีเวลาทำ กิจกรรมกับลูก เพิ่มขึ้น	ครูและผู้ปกครอง อ่านหนังสือ นิทานแก่นักเรียน ได้นำสนใจอย่าง มืออาชีพ	กอง การศึกษา
๓๘	โครงการสนับสนุน ค่าใช้จ่ายการบริหาร สถานศึกษา (โครงการ ประชุมผู้ปกครอง นักเรียน ศูนย์ พัฒนาเด็กเล็ก)	เพื่อให้ผู้ปกครองได้ ทราบและเข้าใจถึงการ จัด การศึกษาเพื่อเตรียม ความพร้อมสำหรับเด็ก ระดับปฐมวัยหลักสูตร การเรียนการสอน งาน และโครงการต่างๆ	ผู้ปกครองเข้าใจและ ปฏิบัติงานประสานกับ ศูนย์พัฒนาเด็กเล็กได้ อย่างมีคุณภาพ	-	-	๑๐,๐๐๐	๑๐,๐๐๐	๑๐,๐๐๐	ศูนย์พัฒนาเด็ก เล็กจัดกิจกรรม ปฐมนิเทศและ ประชุม ผู้ปกครอง อย่างน้อยปี การศึกษาละ ๒ ครั้ง	ผู้ปกครองได้รับ ความรู้และเข้าใจ เกี่ยวกับแนว ทางการบริหาร จัดการ และการจัด การศึกษาศูนย์ พัฒนาเด็กเล็ก	กอง การศึกษา
๓๙	โครงการสนับสนุน ค่าใช้จ่ายการบริหาร สถานศึกษา (โครงการ ปัจฉิมนิเทศ)	เพื่อแนะแนว ปลุกฝัง การศึกษาแก่ผู้ปกครอง ของนักเรียนที่จบ การศึกษาในการเตรียม ความพร้อมการเรียน ของบุตรหลานในระดับ ที่สูง	ผู้ปกครองเข้าใจและ ปฏิบัติงานประสานกับ ศูนย์พัฒนาเด็กเล็กได้ อย่างมีคุณภาพ	-	-	๓๐,๐๐๐	๓๐,๐๐๐	๓๐,๐๐๐	ศูนย์พัฒนาเด็ก เล็กปัจฉิมนิเทศ และประชุม แนะแนว ผู้ปกครอง อย่างน้อย ปี การศึกษาละ ๑ ครั้ง	ผู้ปกครองได้รับ ความรู้และเข้าใจ เกี่ยวกับการ เตรียมความ พร้อมของ นักเรียนในการ เรียนในระดับที่ สูงขึ้น	กอง การศึกษา

ที่	โครงการ	วัตถุประสงค์	เป้าหมาย (ผลผลิตของโครงการ)	งบประมาณและที่ผ่านมา					ตัวชี้วัด (KPI)	ผลที่คาดว่าจะได้รับ	หน่วยงาน รับผิดชอบหลัก
				๒๕๖๖ (บาท)	๒๕๖๗ (บาท)	๒๕๖๘ (บาท)	๒๕๖๙ (บาท)	๒๕๗๐ (บาท)			
๔๐	โครงการป้องกันโรคมือเท้าปาก	เพื่อส่งเสริมให้ผู้ปกครองรู้จักวิธีป้องกันโรคมือเท้าปาก	ผู้ปกครองนักเรียนมีความรู้และทักษะการป้องกันโรคมือเท้าปาก	-	-	๒๐,๐๐๐	๒๐,๐๐๐	๒๐,๐๐๐	จำนวนครั้งที่เกิดการแพร่ระบาดของโรคมือเท้าปาก	ศูนย์พัฒนาเด็กเล็กควบคุมและป้องกันการแพร่ระบาดของโรคมือเท้าปาก	(งบประมาณจาก สปสช. ต.เกียรติ์) กองการศึกษาฯ
๔๑	โครงการสนับสนุนค่าใช้จ่ายการบริหารสถานศึกษา (โครงการจ้างเหมาบริการงานบุคลากรศูนย์พัฒนาเด็กเล็ก)	เพื่อให้เกิดประสิทธิภาพในการปฏิบัติงานและความเป็นระเบียบเรียบร้อยให้กับศูนย์พัฒนาเด็กเล็ก	จ้างเหมาคนงานทั่วไป	-	-	๑,๒๐๐,๐๐๐	๑,๒๐๐,๐๐๐	๑,๒๐๐,๐๐๐	ร้อยละ ๖๐ ของประชาชนที่มีความพึงพอใจต่อการจัดการศึกษา	ศูนย์พัฒนาเด็กเล็กมีการปฏิบัติที่มีคุณภาพเพิ่มขึ้น	กองการศึกษาฯ
๔๒	โครงการสนับสนุนค่าใช้จ่ายการบริหารสถานศึกษา (โครงการคณิตศาสตร์แสนสนุก)	เพื่อส่งเสริมให้นักเรียนได้เรียนรู้คณิตศาสตร์เบื้องต้น	นักเรียนมีทักษะทางคณิตศาสตร์เบื้องต้น	-	-	๔,๐๐๐	๔,๐๐๐	๔,๐๐๐	นักเรียนทุกคนมีทักษะทางคณิตศาสตร์เบื้องต้น	นักเรียนมีความรู้ทางคณิตศาสตร์	กองการศึกษาฯ
๔๓	โครงการหนุน้อยฟันสวย	เพื่อส่งเสริมสุขภาพช่องปากและฟันของนักเรียนและส่งเสริมความรู้และทักษะในการดูแลช่องปากของผู้ปกครองและนักเรียน	นักเรียนและผู้ปกครองได้รับการอบรมและเพิ่มทักษะการดูแลสุขภาพช่องปาก	-	-	๓๕,๐๐๐	๓๕,๐๐๐	๓๕,๐๐๐	ร้อยละ ๘๐ ของนักเรียนมีสุขภาพฟันดี	นักเรียนมีสุขภาพฟันที่ดี	(งบประมาณจาก สปสช. ต.เกียรติ์) กองการศึกษาฯ

ที่	โครงการ	วัตถุประสงค์	เป้าหมาย (ผลผลิตของโครงการ)	งบประมาณและที่ผ่านมา					ตัวชี้วัด (KPI)	ผลที่คาดว่าจะได้รับ	หน่วยงาน รับผิดชอบหลัก
				๒๕๖๖ (บาท)	๒๕๖๗ (บาท)	๒๕๖๘ (บาท)	๒๕๖๙ (บาท)	๒๕๗๐ (บาท)			
๔๔	โครงการลดภาวะ ทุพโภชนาการ	เพื่อเสริมสร้างภาวะ โภชนาการแก่นักเรียน	นักเรียนที่ขาด สารอาหาร	-	-	๒๐,๐๐๐	๒๐,๐๐๐	๒๐,๐๐๐	นักเรียนทุกคน มีน้ำหนัก ส่วนสูง และ การ เจริญเติบโต ตามเกณฑ์ มาตรฐาน	นักเรียนมีภาวะ โภชนาการตาม เกณฑ์	(งบประ มาณจาก สปสช. ต.เกียรติ์) กอง การศึกษาฯ
๔๕	โครงการสนับสนุน ค่าใช้จ่ายการบริหาร สถานศึกษาศูนย์ พัฒนาเด็กเล็กไอยามู (โครงการนโยบาย เรียนฟรี ๑๕ ปี)	เพื่อส่งเสริมนโยบาย เรียนฟรี ๑๕ ปี ของ รัฐบาล	เด็กเข้าถึงบริการ การศึกษาและลดความ เหลื่อมล้ำทางการศึกษา	-	-	๒๐๐,๐๐๐	๒๐๐,๐๐๐	๒๐๐,๐๐๐	นักเรียนทุกคน ได้รับบริการ การศึกษาตาม นโยบายเรียน ฟรี ๑๕ ปี	นักเรียนได้รับ การศึกษาและ เข้าถึงนโยบาย เรียนฟรี ๑๕ ปี	กอง การศึกษาฯ
	รวม...๔๕...โครงการ			๕,๕๗๘,๐๐๐	๕,๕๓๓,๐๐๐	๗,๖๔๖,๐๐๐	๗,๗๐๖,๐๐๐	๗,๗๐๖,๐๐๐			

## ๒. บัญชีโครงการพัฒนาท้องถิ่น

รายละเอียดโครงการพัฒนา  
แผนพัฒนาท้องถิ่น (พ.ศ.๒๕๖๖-๒๕๗๐)  
องค์การบริหารส่วนตำบลเกียร์ อำเภอสุโขทัย จังหวัดนครราชสีมา

ก. ยุทธศาสตร์จังหวัดที่.. ๔. เสริมสร้างสันติสุขและความมั่นคงภายในพื้นที่แบบมี ส่วนร่วม อย่างเข้าใจ เข้าถึงและพัฒนา.....

ข. ยุทธศาสตร์การพัฒนาขององค์กรปกครองส่วนท้องถิ่นในเขตจังหวัดที่..๓..ด้านการจัดระเบียบชุมชน/สังคม และการรักษาความสงบเรียบร้อย.....

๑. ยุทธศาสตร์..ที่..๔...ด้านการจัดระเบียบชุมชน/สังคมและการรักษาความสงบเรียบร้อย.....

๑.๑ แผนงาน..สร้างความเข้มแข็งของชุมชน.....

ที่	โครงการ	วัตถุประสงค์	เป้าหมาย (ผลผลิตของโครงการ)	งบประมาณและที่ผ่านมา					ตัวชี้วัด (KPI)	ผลที่คาดว่าจะได้รับ	หน่วยงาน รับผิดชอบหลัก
				๒๕๖๖ (บาท)	๒๕๖๗ (บาท)	๒๕๖๘ (บาท)	๒๕๖๙ (บาท)	๒๕๗๐ (บาท)			
๑	โครงการจัดเวที ประชาคมเพื่อ ดำเนินการตามอำนาจ หน้าที่ของ อบท.	เพื่อส่งเสริมการมีส่วนร่วมและให้ทราบถึงปัญหาความต้องการของประชาชนใช้เป็นกรอบและแนวทางในการพัฒนาตำบล	จัดเวทีประชาคมเพื่อรับฟังความคิดเห็นต่างๆตามอำนาจหน้าที่ของ อบท.	๓๐,๐๐๐	๓๐,๐๐๐	๒๐,๐๐๐	๒๐,๐๐๐	๒๐,๐๐๐	จำนวนประชาชนเข้าร่วมแสดงความคิดเห็น ไม่น้อยกว่าร้อยละ ๖๐	ประชาชนมีส่วนร่วมในการแสดงความคิดเห็นต่อปัญหาและแนวทางการแก้ไขปัญหาเพื่อให้ตำบลมีประสิทธิภาพ	สำนักปลัด
๒	โครงการ อบต.เกียร์ สัญจร	เพื่ออำนวยความสะดวกในการมารับบริการต่างๆให้แก่ประชาชน เผยแพร่ความรู้ด้านต่างๆที่ประชาชนควรรู้และเพิ่มทัศนคติที่ดีต่อองค์กร	ประชาชนตำบลเกียร์ได้รับการบริการทั่วถึง	๒๐,๐๐๐	๒๐,๐๐๐	๓๐,๐๐๐	๓๐,๐๐๐	๓๐,๐๐๐	ประชาชนที่เข้าร่วมรับบริการ ทั้ง ๕ หมู่บ้าน ไม่น้อยกว่าร้อยละ ๖๐	ประชาชนได้รับความรู้ด้านต่างๆนำไปใช้ใน ชีวิตประจำวัน และติดต่อราชการได้อย่างถูกต้อง	สำนักปลัด

ที่	โครงการ	วัตถุประสงค์	เป้าหมาย (ผลผลิตของโครงการ)	งบประมาณและที่ผ่านมา					ตัวชี้วัด (KPI)	ผลที่คาดว่าจะได้รับ	หน่วยงาน รับผิดชอบหลัก
				๒๕๖๖ (บาท)	๒๕๖๗ (บาท)	๒๕๖๘ (บาท)	๒๕๖๙ (บาท)	๒๕๗๐ (บาท)			
๓	โครงการอุดหนุนสภาเด็กและเยาวชนตำบลเกียร์สำหรับการดำเนินงานจิตอาสาพัฒนาบ้านเกิด	เพื่อจัดกิจกรรมอาสาพัฒนาสถานที่สาธารณะและกิจกรรมเสริมสร้างพัฒนาการแก่เด็กเล็ก กิจกรรมสอนการบ้านแก่นักเรียนปฐมศึกษาหรือระดับช่วงชั้นอื่นๆ	อุดหนุนให้กับสภาเด็กและเยาวชนตำบลเกียร์ในการดำเนินกิจกรรมตามอำนาจหน้าที่	-	๓๐,๐๐๐	๓๐,๐๐๐	๓๐,๐๐๐	๓๐,๐๐๐	สภาเด็กและเยาวชนตำบลเกียร์ได้รับการสนับสนุนไปร้อยละ ๑๐๐	ส่งเสริมความเข้มแข็งในการขับเคลื่อนการดำเนินงานของสภาเด็กและเยาวชน	กองการศึกษาฯ
๔	โครงการอุดหนุนสภาเด็กและเยาวชนตำบลเกียร์ โครงการลานเด็กดี พื้นที่สร้างสรรค์พลังเด็กและเยาวชน	เพื่อเปิดพื้นที่ให้กับเด็กและเยาวชนได้แสดงความสามารถของตนเอง เปิดพื้นที่การเรียนรู้ สร้างความเข้าใจด้านเด็กและเยาวชนตลอดจนการพัฒนาและแก้ไขปัญหาเสพติด	อุดหนุนให้กับสภาเด็กและเยาวชนตำบลเกียร์ในการดำเนินกิจกรรมตามอำนาจหน้าที่	-	๑๐,๐๐๐	๑๐,๐๐๐	๑๐,๐๐๐	๑๐,๐๐๐	สภาเด็กและเยาวชนตำบลเกียร์ได้รับการสนับสนุนไปร้อยละ ๑๐๐	ส่งเสริมความเข้มแข็งในการขับเคลื่อนการดำเนินงานของสภาเด็กและเยาวชน	กองการศึกษาฯ
	รวม..๔..โครงการ			๕๐,๐๐๐	๔๐,๐๐๐	๔๐,๐๐๐	๔๐,๐๐๐	๔๐,๐๐๐			



ก. ยุทธศาสตร์จังหวัดที่.. ๔. เสริมสร้างสันติสุขและความมั่นคงภายในพื้นที่แบบมี ส่วนร่วม อย่างเข้าใจ เข้าถึงและพัฒนา.....

ข. ยุทธศาสตร์การพัฒนาขององค์กรปกครองส่วนท้องถิ่นในเขตจังหวัดที่..๓..ด้านการจัดระเบียบชุมชน/สังคม และการรักษาความสงบเรียบร้อย.....

๑. ยุทธศาสตร์ที่..๔....ด้านการจัดระเบียบชุมชน/สังคมและการรักษาความสงบเรียบร้อย.....

๑.๒ แผนงาน..บริหารงานทั่วไป.....

ที่	โครงการ	วัตถุประสงค์	เป้าหมาย (ผลผลิตของโครงการ)	งบประมาณและที่ผ่านมา					ตัวชี้วัด (KPI)	ผลที่คาดว่าจะได้รับ	หน่วยงาน รับผิดชอบหลัก
				๒๕๖๖ (บาท)	๒๕๖๗ (บาท)	๒๕๖๘ (บาท)	๒๕๖๙ (บาท)	๒๕๗๐ (บาท)			
๑	โครงการจัดการหรือสนับสนุนการเลือกตั้งในระดับท้องถิ่นและระดับต่างๆ	เพื่อให้การเลือกตั้งเป็นไปอย่างมีประสิทธิภาพเรียบร้อย	เลือกตั้งในปีที่ครบหรือกรณีที่มีปัญหา	-	๓๐๐,๐๐๐	๓๐๐,๐๐๐	๓๐๐,๐๐๐	๓๐๐,๐๐๐	ร้อยละ ๖๐ ของผู้มาใช้สิทธิเลือกตั้ง	การเลือกตั้งเป็นไปด้วยความถูกต้อง	สำนักปลัด
๒	โครงการส่งเสริมความรู้เพื่อเสริมสร้างพลเมืองดีวิถีประชาธิปไตย	เพื่อเป็นการเสริมสร้างความรู้ด้านกฎหมายพื้นฐานที่ประชาชนควรรู้	อบรมให้ความรู้เกี่ยวกับกฎหมายพื้นฐานที่ประชาชนควรรู้	-	๒๐,๐๐๐	๒๐,๐๐๐	๒๐,๐๐๐	๒๐,๐๐๐	จำนวนประชาชนที่เข้ารับการอบรมด้านกฎหมายจำนวน ๓๐ คน	ประชาชนในตำบลเกี๋ยมี ความรู้ด้านกฎหมายเพิ่มขึ้น	สำนักปลัด
	รวม...๒....โครงการ			-	๓๒๐,๐๐๐	๓๒๐,๐๐๐	๓๒๐,๐๐๐	๓๒๐,๐๐๐			

ก. ยุทธศาสตร์จังหวัดที่...๔...เสริมสร้างสันติสุขและความมั่นคงภายในพื้นที่แบบมี ส่วนร่วม อย่างเข้าใจ เข้าถึงและพัฒนา.....

ข. ยุทธศาสตร์การพัฒนาขององค์กรปกครองส่วนท้องถิ่นในเขตจังหวัดที่... ๓ ด้านการจัดระเบียบชุมชน/สังคม และการรักษาความสงบเรียบร้อย.....

๑. ยุทธศาสตร์ที่...๔....ด้านการจัดระเบียบชุมชนสังคมและการรักษาความสงบเรียบร้อย.....

๑.๓ แผนงาน...การรักษาความสงบภายใน.....

ที่	โครงการ	วัตถุประสงค์	เป้าหมาย (ผลผลิตของโครงการ)	งบประมาณและที่ผ่านมา					ตัวชี้วัด (KPI)	ผลที่คาดว่าจะได้รับ	หน่วยงาน รับผิดชอบหลัก
				๒๕๖๖ (บาท)	๒๕๖๗ (บาท)	๒๕๖๘ (บาท)	๒๕๖๙ (บาท)	๒๕๗๐ (บาท)			
๑	โครงการฝึกอบรมอาสาสมัครป้องกันภัยฝ่ายพลเรือน (อปพร.)	เพื่อพัฒนาบุคลากรในตำบลเกียรี่ยังสามารถป้องกันและบรรเทาสาธารณภัยเบื้องต้นได้	จัดฝึกอบรมหลักสูตรจัดตั้งทบทวนหรือเพิ่มศักยภาพจำนวน ๑ ครั้งต่อปี	-	๔๐,๐๐๐	๕๐,๐๐๐	๕๐,๐๐๐	๕๐,๐๐๐	จำนวนผู้เข้าร่วมโครงการ ๓๐ คน	ประชาชนในเขตตำบลเกียรี่ยังมีความปลอดภัยในชีวิตและทรัพย์สิน	สำนักปลัด
๒	โครงการป้องกันและบรรเทาสาธารณภัยต่างๆ	เพื่อส่งเสริมการการป้องกันและบรรเทาสาธารณภัยต่างๆและศูนย์อาสาสมัครป้องกันภัยฝ่ายพลเรือนในการช่วยเหลือบรรเทาทุกข์ต่างๆ	ค่าใช้จ่ายต่างๆเกี่ยวกับการป้องกันและบรรเทาสาธารณภัยต่างๆและศูนย์อาสาสมัครป้องกันภัยฝ่ายพลเรือนในการช่วยเหลือบรรเทาทุกข์ต่างๆ	-	๓๐,๐๐๐	๓๐,๐๐๐	๓๐,๐๐๐	๓๐,๐๐๐	จำนวนผู้เข้าร่วมโครงการ ๓๐ คน	ส่งเสริมการการป้องกันและบรรเทาสาธารณภัยต่างๆและศูนย์อาสาสมัครป้องกันภัยฝ่ายพลเรือนในการช่วยเหลือบรรเทาทุกข์ต่างๆ	
๓	โครงการส่งเสริมความรู้เกี่ยวกับการป้องกันและระงับอัคคีภัยต่างๆ	เพื่ออบรมให้ประชาชนได้รับความรู้เบื้องต้นเกี่ยวกับการระงับเหตุเบื้องต้นจากเหตุการณ์อัคคีภัยต่างๆ	จัดอบรมเกี่ยวกับการระงับเหตุเบื้องต้นจากเหตุการณ์อัคคีภัยต่างๆ	๕๐,๐๐๐	๕๐,๐๐๐	๕๐,๐๐๐	๕๐,๐๐๐	๕๐,๐๐๐	จำนวนผู้เข้าร่วมโครงการ ๓๐ คน	ประชาชนในเขตตำบลเกียรี่ยังมีความปลอดภัยในชีวิตและทรัพย์สิน	สำนักปลัด

ที่	โครงการ	วัตถุประสงค์	เป้าหมาย (ผลผลิตของโครงการ)	งบประมาณและที่ผ่านมา					ตัวชี้วัด (KPI)	ผลที่คาดว่าจะได้รับ	หน่วยงาน รับผิดชอบหลัก
				๒๕๖๖ (บาท)	๒๕๖๗ (บาท)	๒๕๖๘ (บาท)	๒๕๖๙ (บาท)	๒๕๗๐ (บาท)			
๔	โครงการส่งเสริมสนับสนุนการรักษาความสงบเรียบร้อยในตำบลเกียร์	เพื่อให้การส่งเสริมสนับสนุนการรักษาความสงบเรียบร้อยในตำบลเกียร์	ส่งเสริมสนับสนุนการรักษาความสงบภายในตำบล	๕๐,๐๐๐	๕๐,๐๐๐	๕๐,๐๐๐	๕๐,๐๐๐	๕๐,๐๐๐	อัตราการเกิดอุบัติเหตุลดลง	ประชาชนในเขตตำบลเกียร์มีความปลอดภัยในชีวิตและทรัพย์สิน	สำนักปลัด
๕	โครงการจัดกันแนวเขตที่ดินที่อยู่ในความดูแลของ อบต. เกียร์	เพื่อจัดกันแนวเขตให้เป็นระเบียบเรียบร้อยและชัดเจน	จัดกันแนวเขตภายในเขตความรับผิดชอบของ อบต. เกียร์	๑๐๐,๐๐๐	๑๐๐,๐๐๐	๑๐๐,๐๐๐	๑๐๐,๐๐๐	๑๐๐,๐๐๐	ร้อยละ ๔๐ มีพึงพอใจต่อการให้บริการสาธารณะ	อบต. เกียร์ มีพื้นที่ชัดเจนและเป็นระเบียบ	สำนักปลัด
๖	โครงการป้องกันการจมน้ำในพื้นที่ตำบลเกียร์	เพื่อสอนและฝึกหัดให้เด็กนักเรียน เยาวชน และประชาชนในพื้นที่ตำบลเกียร์ สามารถว่ายน้ำเป็นจนเอาชีวิตรอดจากการประสบเหตุทางน้ำ	เด็ก เยาวชน และประชาชนในพื้นที่ตำบลเกียร์	๓๐,๐๐๐	๓๐,๐๐๐	๓๐,๐๐๐	๓๐,๐๐๐	๓๐,๐๐๐	เด็ก เยาวชน และประชาชนในพื้นที่ตำบลเกียร์สามารถเอาตัวรอดจากทางน้ำได้	ลดการสูญเสียชีวิตจากการจมน้ำในพื้นที่ตำบลเกียร์ได้	สำนักปลัด
๗	โครงการจัดซื้อวัสดุอื่น ๆ เช่น เชือกกุ๊ยกั๊ก คาราบีน WEBBING ห่วงชูชีพนิรภัยทางน้ำ เชือกลอยน้ำ เสื้อชูชีพ RescueTube ฯลฯ เป็นต้น	เพื่อสนับสนุนวัสดุอุปกรณ์ที่ใช้ในงานป้องกันและบรรเทาสาธารณภัย	งานป้องกันและบรรเทาสาธารณภัยมีวัสดุและอุปกรณ์ที่ใช้ในการป้องกันและบรรเทาสาธารณภัยเพิ่มมากขึ้น	๓๐,๐๐๐	๓๐,๐๐๐	๓๐,๐๐๐	๓๐,๐๐๐	๓๐,๐๐๐	จำนวนวัสดุอุปกรณ์ในการป้องกันและบรรเทาสาธารณภัยมีมากยิ่งขึ้น	งานป้องกันและบรรเทาสาธารณภัยมีประสิทธิภาพในการทำงานมากยิ่งขึ้น	สำนักปลัด

ที่	โครงการ	วัตถุประสงค์	เป้าหมาย (ผลผลิตของโครงการ)	งบประมาณและที่ผ่านมา					ตัวชี้วัด (KPI)	ผลที่คาดว่าจะได้รับ	หน่วยงาน รับผิดชอบหลัก
				๒๕๖๖ (บาท)	๒๕๖๗ (บาท)	๒๕๖๘ (บาท)	๒๕๖๙ (บาท)	๒๕๗๐ (บาท)			
๘	โครงการส่งเสริม ความรู้ในการป้องกัน และบรรเทาสาธารณ ภัยให้แก่ประชาชน	เพื่อส่งเสริมความรู้ด้าน การป้องกันและบรรเทา สาธารณภัยให้แก่ ประชาชนในพื้นที่ตำบล เกียร์	ประชาชนในพื้นที่ตำบล เกียร์	๑๐,๐๐๐	๑๐,๐๐๐	๑๐,๐๐๐	๑๐,๐๐๐	๑๐,๐๐๐	ประชาชนใน พื้นที่ตำบล เกียร์มีความรู้ ด้านการป้องกัน และบรรเทาสา ธารณภัยมาก ยิ่งขึ้น	ลดการสูญเสีย ด้านการป้องกัน และบรรเทาสา ธารณภัยในพื้นที่ ตำบลเกียร์ได้	สำนักปลัด
	รวม...๘....โครงการ			๒๗๐,๐๐๐	๓๔๐,๐๐๐	๓๕๐,๐๐๐	๓๕๐,๐๐๐	๓๕๐,๐๐๐			

๒. บัญชีโครงการพัฒนาท้องถิ่น

แบบ ผ. ๐๒

รายละเอียดโครงการพัฒนา  
แผนพัฒนาท้องถิ่น (พ.ศ.๒๕๖๖-๒๕๗๐)  
องค์การบริหารส่วนตำบลเกียร์ อำเภอสุโขทัย จังหวัดนครราชสีมา

ก. ยุทธศาสตร์จังหวัดที่.. ๒..ลดความเหลื่อมล้ำ พัฒนาและเสริมสร้างคุณภาพชีวิตประชาชนบนพื้นฐานหลักปรัชญาของเศรษฐกิจพอเพียง.....

ข. ยุทธศาสตร์การพัฒนาขององค์กรปกครองส่วนท้องถิ่นในเขตจังหวัด..ที่..๕..ด้านการวางแผน การส่งเสริมการลงทุนพาณิชย์ยกรรม และการท่องเที่ยว.....

๑.ยุทธศาสตร์... ๕..ด้านการวางแผน การส่งเสริมการลงทุนพาณิชย์ยกรรม และการท่องเที่ยว.....

๑.๑ แผนงาน...สร้างความเข้มแข็งของชุมชน.....

ที่	โครงการ	วัตถุประสงค์	เป้าหมาย (ผลผลิตของโครงการ)	งบประมาณและที่ผ่านมา					ตัวชี้วัด (KPI)	ผลที่คาดว่าจะได้รับ	หน่วยงานรับผิดชอบหลัก
				๒๕๖๖ (บาท)	๒๕๖๗ (บาท)	๒๕๖๘ (บาท)	๒๕๖๙ (บาท)	๒๕๗๐ (บาท)			
๑	โครงการจัดหาที่ดินเพื่อพัฒนาเป็นแหล่งท่องเที่ยว	จัดหาที่ดินเพื่อพัฒนาเป็นแหล่งท่องเที่ยว	เพื่อส่งเสริมการท่องเที่ยวภายในตำบลเกียร์	๑,๕๐๐,๐๐๐	๑,๕๐๐,๐๐๐				จำนวน ๑ แห่ง	ประชาชนมีรายได้เพิ่มขึ้น	สำนักปลัด
๒	โครงการจัดหาที่ดินเพื่อก่อสร้างอาคารสำนักงานและอาคารอื่น ๆ สำหรับบริการประชาชน	จัดหาที่ดินเพื่อก่อสร้างอาคารสำนักงานและอาคารอื่น ๆ สำหรับบริการประชาชน	ก่อสร้างอาคารสำนักงานและอาคารอื่น ๆ สำหรับบริการประชาชน	๑,๕๐๐,๐๐๐	๑,๕๐๐,๐๐๐				จำนวน ๑ แห่ง	ผู้มาพักผ่อนในสถานที่ท่องเที่ยวได้รับความสะดวก	สำนักปลัด
	รวม...๒...โครงการ			๓,๐๐๐,๐๐๐	๓,๐๐๐,๐๐๐						

ก. ยุทธศาสตร์จังหวัดที่.. ๒..ลดความเหลื่อมล้ำ พัฒนาและเสริมสร้างคุณภาพชีวิตประชาชนบนพื้นฐานหลักปรัชญาของเศรษฐกิจพอเพียง.....

ข. ยุทธศาสตร์การพัฒนาขององค์กรปกครองส่วนท้องถิ่นในเขตจังหวัด...ที่..๔..ด้านการวางแผน การส่งเสริมการลงทุนพาณิชย์ยกรรม และการท่องเที่ยว.....

๑.ยุทธศาสตร์... ๕..ด้านการวางแผน การส่งเสริมการลงทุนพาณิชย์ยกรรม และการท่องเที่ยว.....

๑.๒ แผนงาน...การเกษตร.....

ที่	โครงการ	วัตถุประสงค์	เป้าหมาย (ผลผลิตของโครงการ)	งบประมาณและที่ผ่านมา					ตัวชี้วัด (KPI)	ผลที่คาดว่าจะได้รับ	หน่วยงาน รับผิดชอบหลัก
				๒๕๖๖ (บาท)	๒๕๖๗ (บาท)	๒๕๖๘ (บาท)	๒๕๖๙ (บาท)	๒๕๗๐ (บาท)			
๑	โครงการจัดส่งขบวน เข้าร่วมงานผลผลิตติด ดาว (ของดีอำเภอ สุคีริน)	เพื่อจัดส่งผลิตภัณฑ์เข้า ร่วมการจัดงานและ ส่งเสริมผลผลิตของ ตำบลเกียร์	จัดส่งผลผลิตเข้าร่วม กิจกรรม	-	-	๒๕,๐๐๐	๒๕,๐๐๐	๒๕,๐๐๐	จำนวน ประชาชนเข้า ร่วมโครงการไม่ น้อยกว่า ๕๐ คน	จัดส่งผลิตภัณฑ์ เข้าร่วมการจัด งานและส่งเสริม ผลผลิตทางการ เกษตร	สำนักปลัด
๒	โครงการฝึกอบรม อาชีพแปรรูปผลผลิต ทางการเกษตรตาม ฤดูกาล	เพื่อให้ความรู้แก่สตรี ผู้สูงอายุ ผู้พิการ ผู้ด้อยโอกาสทางสังคม ได้ใช้ภูมิปัญญาในการ แปรรูปผลผลิตและเกิด การแลกเปลี่ยนเรียนรู้ จากภูมิปัญญาท้องถิ่น	จัดอบรมกลุ่มเป้าหมาย จำนวน ๒๐ คน	๒๐,๐๐๐	-	๒๐,๐๐๐	-	๒๐,๐๐๐	จำนวน ประชาชนเข้า ร่วมโครงการ จำนวน ๓๐ คน	สตรี ผู้สูงอายุ คน พิการ ผู้ด้อยโอกาสทาง สังคมได้รับ ความรู้พัฒนา ทักษะ อาชีพ เพิ่มโอกาสในการ ประกอบอาชีพ	สำนักปลัด
๓	โครงการพัฒนา คุณภาพชีวิตด้วย ปรัชญาเศรษฐกิจ พอเพียง	เพื่อสนับสนุนและ ส่งเสริมการนำปรัชญา เศรษฐกิจพอเพียงไปใช้ ในชีวิตประจำวัน	กิจกรรมเพื่อพัฒนาตาม หลักปรัชญาเศรษฐกิจ พอเพียง	๑๐๐,๐๐๐	๑๐๐,๐๐๐	๑๐๐,๐๐๐	๑๐๐,๐๐๐	๑๐๐,๐๐๐	จำนวน ประชาชนเข้า ร่วมโครงการ จำนวน ๓๐ คน	ประชาชน สามารถนำความรู้ ไปประยุกต์ใช้ใน ชีวิตประจำวัน	สำนักปลัด
	รวม...๓...โครงการ			๑๒๐,๐๐๐	๑๐๐,๐๐๐	๑๔๕,๐๐๐	๑๒๕,๐๐๐	๑๔๕,๐๐๐			

ก. ยุทธศาสตร์จังหวัดที่.. ๒..ลดความเหลื่อมล้ำ พัฒนาและเสริมสร้างคุณภาพชีวิตประชาชนบนพื้นฐานหลักปรัชญาของเศรษฐกิจพอเพียง.....

ข. ยุทธศาสตร์การพัฒนาขององค์กรปกครองส่วนท้องถิ่นในเขตจังหวัด..ที่..๔..ด้านการวางแผน การส่งเสริมการลงทุนพาณิชย์ยกรรม และการท่องเที่ยว.....

๑.ยุทธศาสตร์... ๕..ด้านการวางแผน การส่งเสริมการลงทุนพาณิชย์ยกรรม และการท่องเที่ยว.....

๑.๒ แผนงาน..การสร้างความเข้มแข็งของชุมชน.....

ที่	โครงการ	วัตถุประสงค์	เป้าหมาย (ผลผลิตของโครงการ)	งบประมาณและที่ผ่านมา					ตัวชี้วัด (KPI)	ผลที่คาดว่าจะได้รับ	หน่วยงาน รับผิดชอบหลัก
				๒๕๖๖ (บาท)	๒๕๖๗ (บาท)	๒๕๖๘ (บาท)	๒๕๖๙ (บาท)	๒๕๗๐ (บาท)			
๑	โครงการอบรมให้ความรู้การพัฒนาผลิตภัณฑ์ บรรจุกัญชีสินค้าชุมชน	เพื่อส่งเสริมความรู้ด้านการพัฒนาผลิตภัณฑ์ การแปรรูป ผลผลิต และบรรจุกัญชีเพื่อสนับสนุนให้มินิวิสาหกิจผลิตภัณฑ์และบรรจุกัญชีใหม่	จัดอบรมด้านการส่งเสริมผลิตภัณฑ์ให้กับผู้เข้าร่วมโครงการ	-	-	๕๐,๐๐๐	๕๐,๐๐๐	๕๐,๐๐๐	ผู้เข้ารับการอบรมไม่น้อยกว่า ๒๐ คนต่อปี	สามารถเพิ่มพูนมูลค่าสินค้า กลุ่มอาชีพได้รับความรู้และได้รับการถ่ายทอดความรู้การแปรรูปผลิตภัณฑ์และการบรรจุกัญชี	สำนักปลัด
	รวม...๑...โครงการ			-	-	๕๐,๐๐๐	๕๐,๐๐๐	๕๐,๐๐๐			

ก. ยุทธศาสตร์จังหวัดที่.. ๓..จัดการทรัพยากร ธรรมชาติให้มีความอุดมสมบูรณ์ ใช้ประโยชน์อย่างยั่งยืนและมีสิ่งแวดล้อมที่ดี.....

ข. ยุทธศาสตร์การพัฒนาขององค์กรปกครองส่วนท้องถิ่นในเขตจังหวัด..ที่..๔..ด้านการวางแผน การส่งเสริมการลงทุนพาณิชย์ยกรรมและการท่องเที่ยว.....

๑.ยุทธศาสตร์... ๕..ด้านการวางแผน การส่งเสริมการลงทุนพาณิชย์ยกรรม และการท่องเที่ยว.....

๑.๓ แผนงาน..การศาสนา วัฒนธรรมและนันทนาการ.....

ที่	โครงการ	วัตถุประสงค์	เป้าหมาย (ผลผลิตของโครงการ)	งบประมาณและที่ผ่านมา					ตัวชี้วัด (KPI)	ผลที่คาดว่าจะได้รับ	หน่วยงาน รับผิดชอบหลัก
				๒๕๖๖ (บาท)	๒๕๖๗ (บาท)	๒๕๖๘ (บาท)	๒๕๖๙ (บาท)	๒๕๗๐ (บาท)			
๑	โครงการปรับปรุงภูมิทัศน์น้ำตกธารหินงาม หมู่ที่ ๔ บ้านทรงศิรี	เพื่อพัฒนาปรับปรุงน้ำตกธารหินงามให้เป็นสถานที่ท่องเที่ยวของตำบล	ปรับปรุงน้ำตกธารหินงามให้มีความสะอาดและสวยงาม	-	๗๐๐,๐๐๐	๗๐๐,๐๐๐	๗๐๐,๐๐๐	๗๐๐,๐๐๐	ปรับปรุงแหล่งท่องเที่ยวที่ที่สวยงาม รองรับพร้อมให้บริการสาธารณะเพิ่มขึ้น	มีแหล่งท่องเที่ยวที่สวยงาม รองรับการท่องเที่ยว	สำนักปลัด
๒	โครงการส่งเสริมการท่องเที่ยว	เพื่อส่งเสริมการท่องเที่ยวภายในตำบลเกียร์	ส่งเสริมการท่องเที่ยวภายในตำบลเกียร์ ให้น่าอยู่และเป็นที่รู้จัก	-	๑,๐๐๐,๐๐๐	๑,๐๐๐,๐๐๐	๑,๐๐๐,๐๐๐	๑,๐๐๐,๐๐๐	แหล่งท่องเที่ยวภายในตำบลได้มีการพัฒนาขึ้น	ส่งเสริมการท่องเที่ยวภายในตำบล	สำนักปลัด
	รวม...๒...โครงการ			-	๑,๗๐๐,๐๐๐	๑,๗๐๐,๐๐๐	๑,๗๐๐,๐๐๐	๑,๗๐๐,๐๐๐			



๒. บัญชีโครงการพัฒนาท้องถิ่น

แบบ ผ. ๐๒

รายละเอียดโครงการพัฒนา  
แผนพัฒนาท้องถิ่น (พ.ศ.๒๕๖๖-๒๕๗๐)  
องค์การบริหารส่วนตำบลเกียร์ อำเภอสุโขทัย จังหวัดนครราชสีมา

- ก. ยุทธศาสตร์จังหวัดที่...๓..จัดการทรัพยากร ธรรมชาติให้มีความอุดมสมบูรณ์ ใช้ประโยชน์อย่างยั่งยืนและมีสิ่งแวดล้อมที่ดี.....
- ข. ยุทธศาสตร์การพัฒนาขององค์กรปกครองส่วนท้องถิ่นในเขตจังหวัด...ที่...๕..ด้านการบริหารจัดการและการอนุรักษ์ทรัพยากรธรรมชาติและสิ่งแวดล้อม.....
- ๑.ยุทธศาสตร์ที่...๖...ด้านการบริหารจัดการ และการอนุรักษ์ทรัพยากรธรรมชาติและสิ่งแวดล้อม.....
- ๑.๑ แผนงาน...การเกษตร.....

ที่	โครงการ	วัตถุประสงค์	เป้าหมาย (ผลผลิตของโครงการ)	งบประมาณและที่ผ่านมา					ตัวชี้วัด (KPI)	ผลที่คาดว่าจะได้รับ	หน่วยงาน รับผิดชอบหลัก
				๒๕๖๖ (บาท)	๒๕๖๗ (บาท)	๒๕๖๘ (บาท)	๒๕๖๙ (บาท)	๒๕๗๐ (บาท)			
๑	โครงการอนุรักษ์ฟื้นฟู พร้อมปรับปรุงภูมิ ทัศน์แหล่งน้ำบึงจา เราะป่าแยะ(บึงยาว) บ้านน้ำใส หมู่ที่ ๓	เพื่อปรับปรุงภูมิทัศน์ แหล่งน้ำบึงให้สะอาด และเป็นระเบียบ เรียบร้อย	ปรับปรุงภูมิทัศน์บริเวณ แหล่งน้ำ หมู่ที่ ๓	-	-	๑,๐๐๐,๐๐๐	๑,๐๐๐,๐๐๐	๑,๐๐๐,๐๐๐	มีจำนวนแหล่ง น้ำสะอาดมี เพิ่มขึ้น	มีแหล่งน้ำที่ สะอาด และ สามารถเป็น แหล่งท่องเที่ยว ต่อไปในอนาคต	สำนักปลัด
๒	โครงการรณรงค์ป่า เรารักษ์น้ำ	เพื่อส่งเสริมการอนุรักษ์ ป่าไม้ อนุรักษ์รักษา น้ำเพื่ออนาคตให้คงอยู่ คู่กับธรรมชาติ	จัดกิจกรรมอนุรักษ์น้ำ และป่าไม้	-	๒๐,๐๐๐	๒๐,๐๐๐	๒๐,๐๐๐	๒๐,๐๐๐	จำนวน ประชาชนที่เข้า ร่วมโครงการ/ กิจกรรม ไม่น้อยกว่า ๓๐ คน	พัฒนาแหล่งน้ำ และป่าไม้ให้คง อยู่	สำนักปลัด
๓	โครงการอนุรักษ์แหล่ง ท่องเที่ยวชุมชน	เพื่อส่งเสริมการอนุรักษ์ ทรัพยากรธรรมชาติและ สิ่งแวดล้อม	กิจกรรมการอนุรักษ์ ทรัพยากรธรรมชาติและ สิ่งแวดล้อม	-	-	-	-	-	จำนวน ประชาชนที่เข้า ร่วมโครงการไม่ น้อยกว่าร้อยละ ๓๐	พัฒนาตำบลเกียร์ ให้น่าอยู่	สำนักปลัด

ที่	โครงการ	วัตถุประสงค์	เป้าหมาย (ผลผลิตของโครงการ)	งบประมาณและที่ผ่านมา					ตัวชี้วัด (KPI)	ผลที่คาดว่าจะได้รับ	หน่วยงาน รับผิดชอบหลัก
				๒๕๖๖ (บาท)	๒๕๖๗ (บาท)	๒๕๖๘ (บาท)	๒๕๖๙ (บาท)	๒๕๗๐ (บาท)			
๔	โครงการอนุรักษ์พันธุกรรมพืชอันเนื่องมาจากพระราชดำริสมเด็จพระเทพรัตนราชสุดาฯสยามบรมราชกุมารี(อพ.สธ)	เพื่อส่งเสริมการอนุรักษ์ทรัพยากรท้องถิ่นให้มีความเข้าใจและความสำคัญของทรัพยากรท้องถิ่น	จัดกิจกรรมอนุรักษ์และพัฒนาทรัพยากรพันธุกรรมพืชในชุมชน	-	-	๑๕,๐๐๐	๑๕,๐๐๐	๑๕,๐๐๐	ประชาชนเข้าร่วมกิจกรรมไม่น้อยกว่า ๕๐ คน	มีการอนุรักษ์ทรัพยากรท้องถิ่นและใช้ประโยชน์ทรัพยากรอย่างยั่งยืน	สำนักปลัด
	รวม.....๔...โครงการ			-	๒๐,๐๐๐	๑,๐๓๕,๐๐๐	๑,๐๓๕,๐๐๐	๑,๐๓๕,๐๐๐			

ก. ยุทธศาสตร์จังหวัดที่.. ๓. จัดการทรัพยากรธรรมชาติให้มีความอุดมสมบูรณ์ ใช้ประโยชน์อย่างยั่งยืนและมีสิ่งแวดล้อมที่ดี.....

ข. ยุทธศาสตร์การพัฒนาขององค์กรปกครองส่วนท้องถิ่นในเขตจังหวัด..ที่..๕..ด้านการบริหารจัดการและการอนุรักษ์ทรัพยากรธรรมชาติและสิ่งแวดล้อม.....

๑.ยุทธศาสตร์..ที่..๖.... ด้านการบริหารจัดการและอนุรักษ์ทรัพยากรธรรมชาติและสิ่งแวดล้อม.....

๑.๒ แผนงาน..เคหะและชุมชน.....

ที่	โครงการ	วัตถุประสงค์	เป้าหมาย (ผลผลิตของโครงการ)	งบประมาณและที่ผ่านมา					ตัวชี้วัด (KPI)	ผลที่คาดว่าจะได้รับ	หน่วยงาน รับผิดชอบหลัก
				๒๕๖๖ (บาท)	๒๕๖๗ (บาท)	๒๕๖๘ (บาท)	๒๕๖๙ (บาท)	๒๕๗๐ (บาท)			
๑	โครงการชุมชนปลอดภัยสร้างสถานะที่ดีแก่สิ่งแวดล้อม	เพื่อให้ประชาชนได้ร่วมกันดูแลความสะอาดภายในหมู่บ้าน	ชุมชนในตำบลเกียร์	๔๐,๐๐๐	๔๐,๐๐๐	๔๐,๐๐๐	๔๐,๐๐๐	๔๐,๐๐๐	ประชาชนเข้าร่วมโครงการไม่น้อยกว่าร้อยละ ๓๐	ประชาชนภายในหมู่บ้านร่วมกันรักษาความสะอาด	สำนักปลัด
๒	โครงการตรวจสอบคุณภาพน้ำของตำบลเกียร์	เพื่อตรวจสอบคุณภาพของน้ำในเขตตำบลเกียร์	ตรวจสอบคุณภาพแหล่งน้ำ จำนวน ๓ จุด	-	-	๑๕,๐๐๐	๑๕,๐๐๐	๑๕,๐๐๐	แหล่งน้ำภายในตำบลเกียร์ได้รับการตรวจสอบคุณภาพน้ำร้อยละ ๗๐	ประชาชนมั่นใจในการอุปโภคบริโภคน้ำ	สำนักปลัด

ที่	โครงการ	วัตถุประสงค์	เป้าหมาย (ผลผลิตของโครงการ)	งบประมาณและที่ผ่านมา					ตัวชี้วัด (KPI)	ผลที่คาดว่าจะได้รับ	หน่วยงาน รับผิดชอบหลัก
				๒๕๖๖ (บาท)	๒๕๖๗ (บาท)	๒๕๖๘ (บาท)	๒๕๖๙ (บาท)	๒๕๗๐ (บาท)			
๓	โครงการปรับปรุงภูมิทัศน์เขตตำบลเกียรีย์	เพื่อปรับปรุงภูมิทัศน์และสภาพแวดล้อมบริเวณพื้นที่สาธารณะภายในตำบลที่เสื่อมโทรมให้อยู่ในสภาพที่ดีเหมาะสม ครอบคลุมทั้งขยะ	ปรับปรุงพื้นที่สาธารณะที่เสื่อมโทรมให้มีสภาพดีขึ้นและพื้นที่เสี่ยงในการลักลอบทิ้งลดน้อยลงทำให้ประชาชนสามารถใช้ประโยชน์พื้นที่ร่วมกันอย่างเต็มที่	๒๕,๐๐๐	๕๐,๐๐๐	๕๐,๐๐๐	๕๐,๐๐๐	๕๐,๐๐๐	ร้อยละ ๑๐ ของพื้นที่สาธารณะมีการปรับปรุงภูมิทัศน์	ภูมิทัศน์ตามแนวถนนสะอาดไม่รกทึบ ประชาชนรู้สึกปลอดภัย	สำนักปลัด
	รวม...๓....โครงการ			๖๕,๐๐๐	๙๐,๐๐๐	๑๐๕,๐๐๐	๑๐๕,๐๐๐	๑๐๕,๐๐๐			

## ๒. บัญชีโครงการพัฒนาท้องถิ่น

รายละเอียดโครงการพัฒนา  
แผนพัฒนาท้องถิ่น (พ.ศ.๒๕๖๖-๒๕๗๐)  
องค์การบริหารส่วนตำบลเกียร อำเภอสุโขทัย จังหวัดนครราชสีมา

ก. ยุทธศาสตร์จังหวัดที่...๔...เสริมสร้างสันติสุขและความมั่นคงภายในพื้นที่แบบมี ส่วนร่วม อย่างเข้าใจ เข้าถึงและพัฒนา.....

ข. ยุทธศาสตร์การพัฒนาขององค์กรปกครองส่วนท้องถิ่นในเขตจังหวัดที่...๖... ด้านศิลปะ วัฒนธรรม จารีตประเพณีและภูมิปัญญาท้องถิ่น.....

๑.ยุทธศาสตร์ที่...๗...ด้านศิลปะ วัฒนธรรม จารีตประเพณีและภูมิปัญญาท้องถิ่น.....

๑.๑ แผนงาน.. การศาสนา วัฒนธรรมและนันทนาการ .....

ที่	โครงการ	วัตถุประสงค์	เป้าหมาย (ผลผลิตของโครงการ)	งบประมาณและที่ผ่านมา					ตัวชี้วัด (KPI)	ผลที่คาดว่าจะได้รับ	หน่วยงาน รับผิดชอบหลัก
				๒๕๖๖ (บาท)	๒๕๖๗ (บาท)	๒๕๖๘ (บาท)	๒๕๖๙ (บาท)	๒๕๗๐ (บาท)			
๑	โครงการอนุรักษ์ศิลปะ วัฒนธรรม ประเพณีและภูมิปัญญาท้องถิ่นตำบลเกียร	เพื่อส่งเสริมบำรุงรักษา ศิลปะ วัฒนธรรม ท้องถิ่นประเพณี ให้คง อยู่สืบต่อไป	ประชาชนร่วมมือกัน อนุรักษ์ศิลปะ วัฒนธรรม ประเพณี และภูมิปัญญาท้องถิ่น	๓๐,๐๐๐	๒๐,๐๐๐	๒๐,๐๐๐	๒๐,๐๐๐	๒๐,๐๐๐	ร้อยละ ๖๐ของ ประชาชนที่เข้าร่วมกิจกรรม	ประชาชนใน ท้องถิ่นได้สืบสาน อนุรักษ์ศิลปะ วัฒนธรรม ประเพณีท้องถิ่น	กอง การศึกษา
๒	โครงการสืบสาน ประเพณีสงกรานต์	เพื่อสืบสานประเพณี สงกรานต์ให้คงอยู่คู่ สังคมไทยตลอดไป	รณรงค์/จัดกิจกรรมให้ ประชาชนส่งเสริม ความสำคัญกับประเพณี สงกรานต์	๓๐,๐๐๐	๓๐,๐๐๐	๓๐,๐๐๐	๓๐,๐๐๐	๓๐,๐๐๐	ร้อยละ ๖๐ของ ประชาชนที่เข้าร่วมกิจกรรม	ประชาชนใน ท้องถิ่นได้สืบสาน อนุรักษ์ประเพณี ท้องถิ่นให้คงอยู่ สืบไป	กอง การศึกษา
๓	โครงการประเพณี อาซูรอสัมพันธ์	เพื่อสืบสานประเพณี อาซูรอให้คงอยู่คู่กับ สังคมไทยตลอดไป	ประชาชนและทุกภาค ส่วนมีส่วนร่วมในการสืบ สานประเพณีกวน อาซูรอ	๘๐,๐๐๐	๕๐,๐๐๐	๑๐๐,๐๐๐	๑๐๐,๐๐๐	๑๐๐,๐๐๐	ร้อยละ ๖๐ของ ประชาชนที่เข้าร่วมกิจกรรม	ประชาชนใน ท้องถิ่นได้สืบสาน อนุรักษ์ประเพณี ท้องถิ่นให้คงอยู่ สืบไป	กอง การศึกษา

ที่	โครงการ	วัตถุประสงค์	เป้าหมาย (ผลผลิตของโครงการ)	งบประมาณและที่ผ่านมา					ตัวชี้วัด (KPI)	ผลที่คาดว่าจะได้รับ	หน่วยงาน รับผิดชอบหลัก
				๒๕๖๖ (บาท)	๒๕๖๗ (บาท)	๒๕๖๘ (บาท)	๒๕๖๙ (บาท)	๒๕๗๐ (บาท)			
๔	โครงการส่งเสริมการปฏิบัติศาสนกิจเดือนรอมฎอน	เพื่อบรรยายธรรมการปฏิบัติตนที่ดีในเดือนรอมฎอนแก่ประชาชน	รณรงค์/อบรมให้ประชาชนในตำบลเกียร์	๕๐,๐๐๐	๕๐,๐๐๐	๑๐๐,๐๐๐	๑๐๐,๐๐๐	๑๐๐,๐๐๐	ร้อยละ ๖๐ของประชาชนที่เข้าร่วมกิจกรรม	ประชาชนประพฤติตนตามหลักศาสนาอิสลาม	กองการศึกษา
๕	โครงการเทศกาลว่าวไทยสุดแดนใต้	เพื่อเป็นการอนุรักษ์วัฒนธรรมประเพณีท้องถิ่นให้คงอยู่	จัดโครงการเทศกาลว่าวไทยสุดแดนใต้	๒๕๐,๐๐๐	๒๕๐,๐๐๐	๒๕๐,๐๐๐	๒๕๐,๐๐๐	๒๕๐,๐๐๐	ร้อยละ ๖๐ของประชาชนที่เข้าร่วมกิจกรรม	ประชาชนเข้าร่วมและสืบทอดศิลปวัฒนธรรมภายในท้องถิ่น	กองการศึกษา
๖	โครงการสนับสนุนความเข้มแข็งของสภาวัฒนธรรมตำบลเกียร์	เพื่อส่งเสริมความเข้มแข็งของสภาวัฒนธรรมตำบลเกียร์และสนับสนุนการดำเนินกิจกรรมของสภาวัฒนธรรมตำบลเกียร์	สภาวัฒนธรรมตำบลเกียร์มีความเข้มแข็งและมีการดำเนินกิจกรรมสร้างสรรค์แก่สมาชิกตลอดปีอย่างต่อเนื่อง	-	๓๐,๐๐๐	๓๐,๐๐๐	๓๐,๐๐๐	๓๐,๐๐๐	ประชาชนเข้าร่วมกิจกรรมไม่น้อยกว่า ๓๐ คน	สภาวัฒนธรรมมีความเข้มแข็งและดำเนินกิจกรรมสร้างสรรค์ตลอดปีอย่างต่อเนื่อง	กองการศึกษา
๗	โครงการอบรมศาสนธรรมตามคัมภีร์อัลกุรอาน	เพื่อส่งเสริมการอบรมศาสนธรรมแก่เด็กเยาวชน และประชาชนตามคัมภีร์อัลกุรอาน	เด็ก เยาวชน และประชาชนมีองค์ความรู้ด้านศาสนาอิสลาม	๓๐๐,๐๐๐	๓๐๐,๐๐๐	๓๐๐,๐๐๐	๓๐๐,๐๐๐	๓๐๐,๐๐๐	เด็กเยาวชน ประชาชน เข้าร่วมกิจกรรมไม่น้อยกว่า ๓๐ คน	เด็กเยาวชน และประชาชน มีความรู้ด้านศาสนาอิสลาม	กองการศึกษา
๘	โครงการลานวัฒนธรรม ประเพณี และภูมิปัญญาท้องถิ่น	เพื่ออนุรักษ์วัฒนธรรม ประเพณีและภูมิปัญญาท้องถิ่น	ประชาชนมีแหล่งเรียนรู้ด้านศาสนา ศิลปะ วัฒนธรรม ประเพณี และภูมิปัญญาท้องถิ่น	๘๐,๐๐๐	๕๐,๐๐๐	-	-	-	ประชาชนร่วมกิจกรรมไม่น้อยกว่าร้อยละ ๕๐	ประชาชนในท้องถิ่นได้สืบสานและอนุรักษ์ศาสนา ศิลปะ วัฒนธรรม ประเพณี ภูมิปัญญาท้องถิ่น	กองการศึกษา

ที่	โครงการ	วัตถุประสงค์	เป้าหมาย (ผลผลิตของโครงการ)	งบประมาณและที่ผ่านมา					ตัวชี้วัด (KPI)	ผลที่คาดว่าจะได้รับ	หน่วยงาน รับผิดชอบหลัก
				๒๕๖๖ (บาท)	๒๕๖๗ (บาท)	๒๕๖๘ (บาท)	๒๕๖๙ (บาท)	๒๕๗๐ (บาท)			
๙	โครงการจัดกิจกรรมในงานของดีเมืองนราและประเพณีแข่งเรือหน้าพระที่นั่ง	เพื่อเป็นการอนุรักษ์วัฒนธรรมประเพณีท้องถิ่น	อุดหนุนงบประมาณให้กับสภาวัฒนธรรมอำเภอสุคิริน เพื่อดำเนินโครงการให้เป็นไปตามอำนาจหน้าที่ของ อปท.	๔๐,๐๐๐	๔๐,๐๐๐	๔๐,๐๐๐	๔๐,๐๐๐	๔๐,๐๐๐	อุดหนุนให้เพื่อดำเนินการตามอำนาจหน้าที่ร้อยละ ๑๐๐	ประชาชนในท้องถิ่นได้สืบสานอนุรักษ์วัฒนธรรมท้องถิ่นให้คงอยู่สืบไป	กองการศึกษาฯ
๑๐	โครงการอุดหนุนสำนักงานส่งเสริมการปกครองท้องถิ่นจังหวัดนราธิวาสในการจัดทำเรือพืชาติในงานแข่งขันเรือกอยกยาวและเรือยอกองฯ	เพื่อส่งเสริมวัฒนธรรมและประเพณีตลอดจนประชาสัมพันธ์ของจังหวัดนราธิวาส	อุดหนุนงบประมาณให้กับ สนง.ส่งเสริมการปกครองท้องถิ่นจังหวัดนราธิวาส	๒,๕๐๐	๒,๕๐๐	๒,๕๐๐	๒,๕๐๐	๒,๕๐๐	อุดหนุนให้เพื่อดำเนินการตามอำนาจหน้าที่ร้อยละ ๑๐๐	ประชาชนในท้องถิ่นได้สืบสานอนุรักษ์วัฒนธรรมและประเพณีท้องถิ่นและมาท่องเที่ยวมากยิ่งขึ้น	กองการศึกษาฯ
๑๑	โครงการอุดหนุนมัস্যิดเพื่อส่งเสริมการจัดประเพณีเมาลิดให้กับมัস্যิดดารุสสุดา หมู่ที่ ๒	เพื่อส่งเสริมบำรุงรักษาประเพณีเมาลิดอันดีงามให้คงอยู่ตลอดไป	อุดหนุนให้มัস্যิดดารุสสุดา หมู่ที่ ๒	๒๐,๐๐๐	๒๐,๐๐๐	๒๐,๐๐๐	๒๐,๐๐๐	๒๐,๐๐๐	อุดหนุนให้เพื่อดำเนินการตามอำนาจหน้าที่ร้อยละ ๑๐๐	ประชาชนในท้องถิ่นได้สืบสานอนุรักษ์ประเพณีท้องถิ่นให้คงอยู่สืบไป	กองการศึกษาฯ
๑๒	โครงการอุดหนุนมัস্যิดเพื่อส่งเสริมการจัดประเพณีเมาลิดให้กับมัস্যิด ไอยามู หมู่ที่ ๒	เพื่อส่งเสริมบำรุงรักษาประเพณีเมาลิดอันดีงามให้คงอยู่ตลอดไป	อุดหนุนให้มัস্যิดไอยามู หมู่ที่ ๒	๒๐,๐๐๐	๒๐,๐๐๐	๒๐,๐๐๐	๒๐,๐๐๐	๒๐,๐๐๐	อุดหนุนให้เพื่อดำเนินการตามอำนาจหน้าที่ร้อยละ ๑๐๐	ประชาชนในท้องถิ่นได้สืบสานอนุรักษ์ประเพณีท้องถิ่นให้คงอยู่สืบไป	กองการศึกษาฯ

ที่	โครงการ	วัตถุประสงค์	เป้าหมาย (ผลผลิตของโครงการ)	งบประมาณและที่ผ่านมา					ตัวชี้วัด (KPI)	ผลที่คาดว่าจะได้รับ	หน่วยงาน รับผิดชอบหลัก
				๒๕๖๖ (บาท)	๒๕๖๗ (บาท)	๒๕๖๘ (บาท)	๒๕๖๙ (บาท)	๒๕๗๐ (บาท)			
๑๓	โครงการอุดหนุน มัสยิดเพื่อส่งเสริมการ จัดประเพณีเมาลิด ให้กับมัสยิดอัสสอ ฮาบะห์ หมู่ที่ ๓	เพื่อส่งเสริมบำรุงรักษา ประเพณีเมาลิดอันดีงาม ให้คงอยู่ตลอดไป	อุดหนุนให้มัสยิด อัสสอฮาบะห์ หมู่ที่ ๓	๒๐,๐๐๐	๒๐,๐๐๐	๒๐,๐๐๐	๒๐,๐๐๐	๒๐,๐๐๐	อุดหนุนให้เพื่อ ดำเนินการตาม อำนาจหน้าที่ ร้อยละ ๑๐๐	ประชาชนใน ท้องถิ่นได้สืบสาน อนุรักษ์ประเพณี ท้องถิ่นให้คงอยู่ สืบไป	กอง การศึกษา
๑๔	โครงการอุดหนุน มัสยิดเพื่อส่งเสริมการ จัดประเพณีเมาลิด ให้กับมัสยิดรอวัยยะห์ หมู่ที่ ๓	เพื่อส่งเสริมบำรุงรักษา ประเพณีเมาลิดอันดีงาม ให้คงอยู่ตลอดไป	อุดหนุนให้มัสยิด รอวัยยะห์ หมู่ที่ ๓	๒๐,๐๐๐	๒๐,๐๐๐	๒๐,๐๐๐	๒๐,๐๐๐	๒๐,๐๐๐	อุดหนุนให้เพื่อ ดำเนินการตาม อำนาจหน้าที่ ร้อยละ ๑๐๐	ประชาชนใน ท้องถิ่นได้สืบสาน อนุรักษ์ประเพณี ท้องถิ่นให้คงอยู่ สืบไป	กอง การศึกษา
๑๕	โครงการอุดหนุน มัสยิดเพื่อส่งเสริมการ จัดประเพณีเมาลิด ให้กับมัสยิดอัลฮิเตายา ตุลอิสลามมียะห์ หมู่ที่ ๔	เพื่อส่งเสริมบำรุงรักษา ประเพณีเมาลิดอันดีงาม ให้คงอยู่ตลอดไป	อุดหนุนให้มัสยิด อัลฮิเตายาตุลอิสลามมี ยะห์ หมู่ที่ ๔	๒๐,๐๐๐	๒๐,๐๐๐	๒๐,๐๐๐	๒๐,๐๐๐	๒๐,๐๐๐	อุดหนุนให้เพื่อ ดำเนินการตาม อำนาจหน้าที่ ร้อยละ ๑๐๐	ประชาชนใน ท้องถิ่นได้สืบสาน อนุรักษ์ประเพณี ท้องถิ่นให้คงอยู่ สืบไป	กอง การศึกษา
๑๖	โครงการอุดหนุน มัสยิดเพื่อส่งเสริมการ จัดประเพณีเมาลิด ให้กับมัสยิดอัลคอยรี ยะห์ หมู่ที่ ๕	เพื่อส่งเสริมบำรุงรักษา ประเพณีเมาลิดอันดีงาม ให้คงอยู่ตลอดไป	อุดหนุนให้มัสยิด อัลคอยรียะห์ หมู่ที่ ๕	๒๐,๐๐๐	๒๐,๐๐๐	๒๐,๐๐๐	๒๐,๐๐๐	๒๐,๐๐๐	อุดหนุนให้เพื่อ ดำเนินการตาม อำนาจหน้าที่ ร้อยละ ๑๐๐	ประชาชนใน ท้องถิ่นได้สืบสาน อนุรักษ์ประเพณี ท้องถิ่นให้คงอยู่ สืบไป	กอง การศึกษา

ที่	โครงการ	วัตถุประสงค์	เป้าหมาย (ผลผลิตของโครงการ)	งบประมาณและที่ผ่านมา					ตัวชี้วัด (KPI)	ผลที่คาดว่าจะได้รับ	หน่วยงาน รับผิดชอบหลัก
				๒๕๖๖ (บาท)	๒๕๖๗ (บาท)	๒๕๖๘ (บาท)	๒๕๖๙ (บาท)	๒๕๗๐ (บาท)			
๑๗	โครงการอุดหนุนศูนย์การศึกษาอิสลามประจำมัสยิด(ตาดีกา) โครงการแข่งขันทักษะทางวิชาการด้านศาสนา ศิลปะ และวัฒนธรรม หมู่ที่ ๑-๕	เพื่อส่งเสริมทักษะทางวิชาการด้านศาสนา ศิลปะ และวัฒนธรรม ให้กับเด็กของตำบล เกียร์	อุดหนุนงบประมาณให้กับศูนย์การศึกษาอิสลามประจำมัสยิด(ตาดีกา) เพื่อดำเนินการตามอำนาจหน้าที่ของ อบต.	-	๒๐,๐๐๐	๒๐,๐๐๐	๒๐,๐๐๐	๒๐,๐๐๐	อุดหนุนให้เพื่อดำเนินการตามอำนาจหน้าที่ ร้อยละ ๑๐๐	ประชาชนในท้องถิ่นได้สืบสานอนุรักษ์วัฒนธรรมท้องถิ่นให้คงอยู่สืบไป	กองการศึกษาฯ
๑๘	โครงการอุดหนุนสภาเด็กและเยาวชนตำบลเกียร์ โครงการรอมฎอนสัมพันธ์เยาวชนสันติสุข	เพื่อส่งเสริมให้เด็กและเยาวชนปฏิบัติศาสนกิจ ละศีลอดและมีความรู้ในการปฏิบัติตนในเดือนรอมฎอน	อุดหนุนให้กับสภาเด็กและเยาวชนตำบลเกียร์ ในการดำเนินกิจกรรมตามอำนาจหน้าที่	-	๑๐,๐๐๐	๑๐,๐๐๐	๑๐,๐๐๐	๑๐,๐๐๐	อุดหนุนให้เพื่อดำเนินการตามอำนาจหน้าที่ ร้อยละ ๑๐๐	ส่งเสริมให้เด็กและเยาวชนปฏิบัติศาสนกิจ ละศีลอดและมีความรู้ในการปฏิบัติตนในเดือนรอมฎอน	กองการศึกษาฯ
๑๙	โครงการอุดหนุนสภาวัฒนธรรมตำบลเกียร์ ตามโครงการสืบสานประเพณีสงกรานต์	เพื่อส่งเสริมการอนุรักษ์ประเพณีสงกรานต์ให้คงอยู่สืบไป	อุดหนุนให้กับสภาวัฒนธรรมตำบลเกียร์ เพื่อดำเนินกิจกรรมตามอำนาจหน้าที่	-	๓๐,๐๐๐	๓๐,๐๐๐	๓๐,๐๐๐	๓๐,๐๐๐	อุดหนุนให้เพื่อดำเนินการตามอำนาจหน้าที่ ร้อยละ ๑๐๐	ส่งเสริมการอนุรักษ์ประเพณีสงกรานต์ให้คงอยู่	กองการศึกษาฯ
๒๐	โครงการอุดหนุนสภาวัฒนธรรมตำบลเกียร์ ตามโครงการประเพณีอาซูรอสัมพันธ์	เพื่อส่งเสริมและอนุรักษ์ประเพณีการกวนอาซูรอของคนในท้องถิ่นให้คงอยู่	อุดหนุนให้กับสภาวัฒนธรรมตำบลเกียร์ เพื่อดำเนินกิจกรรมตามอำนาจหน้าที่	-	๑๐๐,๐๐๐	๑๐๐,๐๐๐	๑๐๐,๐๐๐	๑๐๐,๐๐๐	อุดหนุนให้เพื่อดำเนินการตามอำนาจหน้าที่ ร้อยละ ๑๐๐	ส่งเสริมและอนุรักษ์ประเพณีการกวนอาซูรอของคนในท้องถิ่นให้คงอยู่	กองการศึกษาฯ



ที่	โครงการ	วัตถุประสงค์	เป้าหมาย (ผลผลิตของโครงการ)	งบประมาณและที่ผ่านมา					ตัวชี้วัด (KPI)	ผลที่คาดว่าจะได้รับ	หน่วยงาน รับผิดชอบหลัก
				๒๕๖๖ (บาท)	๒๕๖๗ (บาท)	๒๕๖๘ (บาท)	๒๕๖๙ (บาท)	๒๕๗๐ (บาท)			
๒๑	โครงการอุดหนุนกลุ่ม กลองยาวสัมพันธ์ตาม โครงการส่งเสริมและ สนับสนุนศิลปะ วัฒนธรรมพื้นบ้าน	เพื่อส่งเสริมและอนุรักษ์ ศิลปวัฒนธรรมพื้นบ้าน ของท้องถิ่นให้คงอยู่	อุดหนุนให้กับกลุ่มกลอง ยาวสัมพันธ์ เพื่อดำเนิน กิจกรรมตามอำนาจ หน้าที่	-	-	๕,๐๐๐	๕,๐๐๐	๕,๐๐๐	อุดหนุนให้เพื่อ ดำเนินการตาม อำนาจหน้าที่ ร้อยละ ๑๐๐	ส่งเสริมและ อนุรักษ์ประเพณี การ ศิลปวัฒนธรรม ท้องถิ่นให้คงอยู่	กอง การศึกษาฯ
๒๒	โครงการอบรมการ อาบน้ำยานาชะห์ (ศพ) ที่ถูกต้องตาม หลักศาสนาอิสลาม	เพื่อให้ความรู้เกี่ยวกับ การอาบน้ำยานาชะห์ (ศพ) ที่ถูกต้อง	ผู้นำศาสนาและผู้สนใจ เกี่ยวกับการอาบน้ำยา นาชะห์ (ศพ)	-	-	๒๐,๐๐๐	๒๐,๐๐๐	๒๐,๐๐๐	จำนวน ผู้เข้าร่วมไม่ น้อยกว่า ๓๐ คน	มีประสบการณ์ และมีความรู้ เกี่ยวกับการ อาบน้ำยานาชะห์ (ศพ)	กอง การศึกษาฯ
๒๓	โครงการส่งเสริม กิจกรรมเอี้ยะตีกาฟ ๑๐ วันสุดท้ายใน เดือนรอมฎอน	เพื่อแสวงหาคืนอัน ประเสริฐ (ลัยลาตุล ก๊อต)๑๐ วันสุดท้าย ในเดือนรอมฎอน	เยาวชนและประชาชน ณ มัสยิด เขต อบต.เกียร์	-	-	๑๐๐,๐๐๐	๑๐๐,๐๐๐	๑๐๐,๐๐๐	ร้อยละ ๖๐ ของเยาวชน และประชาชน ที่เข้าร่วม กิจกรรม ๑๐ วันสุดท้าย ในเดือน รอมฎอน	เยาวชนและ ประชาชนมุ่ง แสวงหาคืนอัน กองการศึกษาฯ ประเสริฐ (ลัยลาตุก๊อต)	กอง การศึกษาฯ
๒๔	โครงการบรรยาย ศาสนธรรมทุกวัน ศุกร์	เพื่อให้ความรู้ด้าน ศาสนาให้กับผู้ที่มา ละหมาดวันศุกร์	ประชาชนที่มาละหมาด วันศุกร์ที่มีสยิด	-	-	๕๐,๐๐๐	๕๐,๐๐๐	๕๐,๐๐๐	ร้อยละ ๖๐ ของประชาชน ที่ร่วมกิจกรรม ได้ความรู้ด้าน ศาสนาไปใช้ใน ชีวิตประจำวัน	ประชาชนมี ความรู้ด้าน ศาสนาเพิ่มมาก ขึ้น	กอง การศึกษาฯ

ที่	โครงการ	วัตถุประสงค์	เป้าหมาย (ผลผลิตของโครงการ)	งบประมาณและที่ผ่านมา					ตัวชี้วัด (KPI)	ผลที่คาดว่าจะได้รับ	หน่วยงาน รับผิดชอบหลัก
				๒๕๖๖ (บาท)	๒๕๖๗ (บาท)	๒๕๖๘ (บาท)	๒๕๖๙ (บาท)	๒๕๗๐ (บาท)			
๒๕	โครงการจัดทำข้อมูลครูสอนอัลกุรอ่านในเขต อบต.เกียร์	เพื่อเก็บรวบรวมข้อมูลครูสอนอัลกุรอ่าน	อบต.เกียร์ มีข้อมูลครูสอนอัลกุรอ่านที่ถูกต้อง	-	-	-	-	-	ร้อยละ ๖๐ ของฐานข้อมูลของครูสอนอัลกุรอ่านมีความถูกต้องครบถ้วน	อบต.เกียร์ มีระบบข้อมูลของครูสอนอัลกุรอ่าน	กองการศึกษา
๒๖	โครงการพัฒนาและเพิ่มทักษะครูสอนอัลกุรอ่านตามระบบกีรออาตี	เพื่อพัฒนาและเพิ่มทักษะครูสอนอัลกุรอ่านตามระบบกีรออาตี	ครูสอนอัลกุรอ่านในพื้นที่ตำบลเกียร์และผู้สนใจสอนอัลกุรอ่าน	๑๐๐,๐๐๐	๑๐๐,๐๐๐	๑๐๐,๐๐๐	๑๐๐,๐๐๐	๑๐๐,๐๐๐	ร้อยละ ๖๐ ครูสอนกีรออาตีทุกคนในเขตตำบลเกียร์มีทักษะการสอนอัลกุรอ่านตามระบบกีรออาตี	ครูสอนกีรออาตีทุกคนในเขตตำบลเกียร์มีทักษะการสอนอัลกุรอ่านตามระบบกีรออาตีที่ถูกต้อง	กองการศึกษา
	รวม....๒๖...โครงการ			๑,๐๘๒,๕๐๐	๑,๒๐๒,๕๐๐	๑,๔๒๗,๕๐๐	๑,๔๒๗,๕๐๐	๑,๔๒๗,๕๐๐			

๒. บัญชีโครงการพัฒนาท้องถิ่น

แบบ ผ. ๐๒

รายละเอียดโครงการพัฒนา  
แผนพัฒนาท้องถิ่น (พ.ศ.๒๕๖๖-๒๕๗๐)  
องค์การบริหารส่วนตำบลเกียร์ อำเภอสุโขทัย จังหวัดนครราชสีมา

- ก. ยุทธศาสตร์จังหวัดที่...๔...เสริมสร้างสันติสุขและความมั่นคงภายในพื้นที่แบบมี ส่วนร่วม อย่างเข้าใจ เข้าถึงและพัฒนา.....
- ข. ยุทธศาสตร์การพัฒนาขององค์กรปกครองส่วนท้องถิ่นในเขตจังหวัด...ที่ ๗...ด้านการบริหารจัดการตามหลักธรรมาภิบาล.....
- ๑.ยุทธศาสตร์...ที่...๘...ด้านการบริหารจัดการตามหลักธรรมาภิบาล.....
- ๑.๑ แผนงาน....บริหารงานทั่วไป .....

ที่	โครงการ	วัตถุประสงค์	เป้าหมาย (ผลผลิตของโครงการ)	งบประมาณและที่ผ่านมา					ตัวชี้วัด (KPI)	ผลที่คาดว่าจะได้รับ	หน่วยงาน รับผิดชอบหลัก
				๒๕๖๖ (บาท)	๒๕๖๗ (บาท)	๒๕๖๘ (บาท)	๒๕๖๙ (บาท)	๒๕๗๐ (บาท)			
๑	โครงการพัฒนา ศักยภาพให้แก่บุคลากร ขององค์การบริหาร ส่วนตำบลเกียร์	เพื่อพัฒนาความรู้ ทักษะ และประสิทธิภาพในการ ปฏิบัติงาน	อบรมบุคลากรสังกัด องค์การบริหารส่วน ตำบลเกียร์	๑๐๐,๐๐๐	๑๐๐,๐๐๐	๑๒๐,๐๐๐	๑๒๐,๐๐๐	๑๒๐,๐๐๐	จำนวนผู้เข้า อบรม ๓๐ คน และร้อยละของ ผู้เข้าอบรมที่มี ความรู้เพิ่มขึ้น หรือมากกว่า ก่อนเข้ารับการ อบรม ร้อยละ ๘๐	บุคลากรในองค์กร มีความรู้ในการ ปฏิบัติงาน	สำนักปลัด
๒	โครงการอบรมสัมมนา ศึกษาดูงานของคณะ ผู้บริหาร สมาชิกสภา ฯ พนักงานส่วนตำบล พนักงานจ้าง ผู้นำ ชุมชน และกลุ่มต่างๆ ของอบต.เกียร์	เพื่อพัฒนาความรู้และ ประสิทธิภาพในการ ปฏิบัติงาน	อบรมสัมมนาศึกษาดู งานของคณะผู้บริหาร สมาชิกสภาฯ พนักงาน ส่วนตำบล พนักงานจ้าง ผู้นำชุมชน และกลุ่ม ต่างๆ ของอบต.เกียร์	๓๐๐,๐๐๐	๓๐๐,๐๐๐	๔๐๐,๐๐๐	๔๐๐,๐๐๐	๔๐๐,๐๐๐	จำนวนผู้เข้า อบรม ๔๐ คน และร้อยละของ ผู้เข้าอบรมมี ความพึงพอใจ ต่อการจัด กิจกรรม/ โครงการ ร้อย ละ ๘๐	บุคลากรใน องค์กรมีความรู้ และมี ประสบการณ์ใน การปฏิบัติงาน	สำนักปลัด

ที่	โครงการ	วัตถุประสงค์	เป้าหมาย (ผลผลิตของโครงการ)	งบประมาณและที่ผ่านมา					ตัวชี้วัด (KPI)	ผลที่คาดว่าจะได้รับ	หน่วยงาน รับผิดชอบหลัก
				๒๕๖๖ (บาท)	๒๕๖๗ (บาท)	๒๕๖๘ (บาท)	๒๕๖๙ (บาท)	๒๕๗๐ (บาท)			
๓	โครงการจัดกิจกรรม เนื่องในวันเฉลิมพระ ชนมพรรษาและงาน รัฐพิธีต่างๆ	เพื่อส่งเสริมกิจกรรม เนื่องในวันเฉลิมพระ ชนมพรรษาและงานรัฐ พิธีต่างๆ เป็นไปด้วย ความเรียบร้อย	จัดกิจกรรมต่างๆ อัน เป็นประโยชน์ เช่น วัน ปียมหาราช ฯลฯ และ งานรัฐพิธีต่างๆ	๕๐,๐๐๐	๕๐,๐๐๐	๕๐,๐๐๐	๕๐,๐๐๐	๕๐,๐๐๐	จำนวนบุคลากร เข้าร่วม โครงการ เพิ่มขึ้นไม่น้อย กว่า ๓๐ คน	วัฒนธรรม ประเพณีได้รับ การสืบทอดเป็น มรดกของท้องถิ่น สืบไป	สำนักปลัด
๔	โครงการจัดกิจกรรม วันท้องถิ่นไทย	เพื่อความรู้ความเข้าใจ ในภารกิจของ อบต.	จัดกิจกรรมเนื่องในวัน ท้องถิ่นไทย	๑๐,๐๐๐	๑๐,๐๐๐	๑๐,๐๐๐	๑๐,๐๐๐	๑๐,๐๐๐	จำนวนบุคลากร เข้าร่วม โครงการ เพิ่มขึ้นไม่น้อย กว่า ๓๐ คน	เจ้าหน้าที่ใน อบต.เกิด ความสามัคคีและ เข้าใจภารกิจ ต่างๆ	สำนักปลัด
๕	โครงการจัดกิจกรรม วันสมเด็จพระย่า	เพื่อถวายราชสักการะ และแสดงความรำลึกใน พระมหากรุณาธิคุณของ สมเด็จพระศรีนคริน ทราบรมราชชนนี	ประชาชนเข้าร่วม กิจกรรมวันสมเด็จพระย่า	๑๐,๐๐๐	๑๐,๐๐๐	๑๐,๐๐๐	๑๐,๐๐๐	๑๐,๐๐๐	จำนวนบุคลากร เข้าร่วม โครงการ เพิ่มขึ้นไม่น้อย กว่า ๓๐ คน	ประชาชนได้ร่วม ถวายราชสักการะ รำลึกในพระมหา กรุณาธิคุณ	สำนักปลัด
๖	โครงการจัดซื้อ ครุภัณฑ์ของสำนัก ปลัด อบต.	เพื่อจัดซื้อครุภัณฑ์ใน การเพิ่มประสิทธิภาพใน การปฏิบัติงาน	จัดซื้อครุภัณฑ์ของสำนัก ปลัดเช่น ไม้ล้อย โต๊ะ เก้าอี้ ตู้เอกสาร ฯลฯ	๓๐๐,๐๐๐	๓๐๐,๐๐๐	๓๐๐,๐๐๐	๓๐๐,๐๐๐	๓๐๐,๐๐๐	จำนวนครุภัณฑ์ ในการปฏิบัติ งานเพิ่มขึ้น	บุคลากรมี ประสิทธิภาพใน การให้บริการและ เพิ่มปฏิบัติงานที่ เพิ่มขึ้น	สำนักปลัด
๗	โครงการซ่อมแซม ปรับปรุง ต่อเติม อาคารสำนักงานและ อาคารอื่นๆที่อยู่ใน ความรับผิดชอบ	เพื่อซ่อมแซม ปรับปรุง ต่อเติมอาคารสำนักงาน และอาคารอื่นๆที่อยู่ใน ความดูแลของ อบต. ให้มีสภาพที่ดีขึ้น	อาคารสำนักงานและ อาคารอื่นๆได้รับการ ปรับปรุงให้มีสภาพดี พร้อมใช้งาน	๓๐๐,๐๐๐	๓๐๐,๐๐๐	๓๐๐,๐๐๐	๓๐๐,๐๐๐	๓๐๐,๐๐๐	จำนวนอาคาร สาธารณ ประโยชน์ เพิ่มขึ้น	ตำบลเกียรติมี อาคารสำหรับใช้ ในกิจกรรม สาธารณ ประโยชน์	สำนักปลัด

ที่	โครงการ	วัตถุประสงค์	เป้าหมาย (ผลผลิตของโครงการ)	งบประมาณและที่ผ่านมา					ตัวชี้วัด (KPI)	ผลที่คาดว่าจะได้รับ	หน่วยงาน รับผิดชอบหลัก
				๒๕๖๖ (บาท)	๒๕๖๗ (บาท)	๒๕๖๘ (บาท)	๒๕๖๙ (บาท)	๒๕๗๐ (บาท)			
๘	โครงการซ่อมแซมครุภัณฑ์ต่างๆของ อบต.เกียร์	เพื่อปรับปรุงซ่อมแซมครุภัณฑ์ อบต.เกียร์ ให้สามารถใช้งานได้ ตามปกติ	ครุภัณฑ์ต่างๆ อบต.เกียร์ ที่ชำรุดเสียหาย ได้รับการซ่อมแซม พร้อมใช้งานได้ อย่างปกติ	๒๐๐,๐๐๐	๒๐๐,๐๐๐	๒๐๐,๐๐๐	๒๐๐,๐๐๐	๒๐๐,๐๐๐	จำนวนครุภัณฑ์ในการปฏิบัติงานเพิ่มขึ้น	ครุภัณฑ์ อาคารสำนักงาน อยู่ในสภาพที่ดีขึ้น	สำนักปลัด
๙	โครงการสำรวจความพึงพอใจของประชาชนในการให้บริการ	เพื่อให้ประชาชนได้แสดงความคิดเห็นของการให้บริการ	สำรวจความพึงพอใจ ปีละ ๑ ครั้ง	๒๐,๐๐๐	๒๐,๐๐๐	๒๐,๐๐๐	๒๐,๐๐๐	๒๐,๐๐๐	ร้อยละ ๘๐ ของประชาชนที่มีความพึงพอใจต่อการให้บริการ สาธารณะ	มีการปรับปรุงการให้บริการที่มีประสิทธิภาพยิ่งขึ้น	สำนักปลัด
๑๐	โครงการจ้างเหมาบริการในการดำเนินงานของ อบต.และงานอื่นๆ	เพื่อให้เกิดประสิทธิภาพในการปฏิบัติงานและความเป็นระเบียบเรียบร้อยให้กับ อบต.	จ้างเหมาบริการคนงานทั่วไป งานทำความสะอาด งานรักษาความปลอดภัย งานอื่นๆที่อยู่ในอำนาจหน้าที่	๒๐๐,๐๐๐	๒๐๐,๐๐๐	๒๐๐,๐๐๐	๒๐๐,๐๐๐	๒๐๐,๐๐๐	มีการดำเนินงานเป็นไปด้วยความเรียบร้อย ร้อยละ ๑๐๐	ทำให้การปฏิบัติงานมีประสิทธิภาพและเป็นระเบียบเรียบร้อย	สำนักปลัด
๑๑	โครงการเสวนาสภาฯแก่การพัฒนาท้องถิ่นในอนาคต	เพื่อปรึกษาหารือและแลกเปลี่ยนความคิดเห็นในการพัฒนาท้องถิ่น	จัดประชุมเพื่อปรึกษาหารือในการพัฒนาท้องถิ่น	๒๐,๐๐๐	๒๐,๐๐๐	๒๐,๐๐๐	๒๐,๐๐๐	๒๐,๐๐๐	จำนวนบุคลากรที่เข้าร่วมปรึกษาหารือจำนวน ๕๐ คน	อปท.มีความสัมพันธ์อันดีและมีความเข้าใจซึ่งกันและกัน	สำนักปลัด
๑๒	โครงการพัฒนาเว็บไซต์ อบต.เกียร์	เพื่อเผยแพร่ประชาสัมพันธ์การดำเนินงานของ อบต.เกียร์	พัฒนาเว็บไซต์ อบต.เกียร์ จำนวน ๑ ครั้งต่อปี	๑๐,๐๐๐	๑๐,๐๐๐	๑๐,๐๐๐	๑๐,๐๐๐	๑๐,๐๐๐	มีช่องทางการประชาสัมพันธ์หรือการรับทราบข้อมูลข่าวสารเพิ่มขึ้น	ประชาชนได้รับทราบข้อมูลข่าวสารที่เป็นปัจจุบันและทั่วถึง	สำนักปลัด

ที่	โครงการ	วัตถุประสงค์	เป้าหมาย (ผลผลิตของโครงการ)	งบประมาณและที่ผ่านมา					ตัวชี้วัด (KPI)	ผลที่คาดว่าจะได้รับ	หน่วยงาน รับผิดชอบหลัก
				๒๕๖๖ (บาท)	๒๕๖๗ (บาท)	๒๕๖๘ (บาท)	๒๕๖๙ (บาท)	๒๕๗๐ (บาท)			
๑๓	โครงการจัดทำวารสารและสิ่งตีพิมพ์เพื่อเผยแพร่ผลการดำเนินงานของ อบต.	เพื่อจัดทำวารสารและสิ่งตีพิมพ์เพื่อเผยแพร่ผลการดำเนินงานของ อบต.	จัดทำวารสารและสิ่งตีพิมพ์ปีละ ๑ ครั้ง	๕๐,๐๐๐	๕๐,๐๐๐	๘๐,๐๐๐	๘๐,๐๐๐	๘๐,๐๐๐	ประชาชนได้รับทราบผลการดำเนินงานของ อบต. ร้อยละ ๘๐	ประชาชนได้รับทราบข้อมูลข่าวสารที่เป็นปัจจุบันและทั่วถึง	สำนักปลัด
๑๔	โครงการจัดทำสื่อประชาสัมพันธ์ต่างๆ	เพื่อจัดทำสื่อประชาสัมพันธ์ต่างๆ	จัดทำสื่อประชาสัมพันธ์ เช่น บอร์ด ป้ายไว้นิเทศน์หมายข่าวป้ายรณรงค์เนื่องในวันสำคัญต่างๆ ฯลฯ	๕๐,๐๐๐	๕๐,๐๐๐	๓๐,๐๐๐	๓๐,๐๐๐	๓๐,๐๐๐	มีช่องทางการให้บริการสาธารณะเพิ่มขึ้น	ประชาชนได้รับทราบข้อมูลข่าวสารที่เป็นปัจจุบันและทั่วถึง	สำนักปลัด
๑๕	โครงการกิจกรรมเนื่องในโอกาสเป็นวันที่ อบต. เกียรติมีผลบังคับจัดตั้งตามกฎหมาย	เพื่อเป็นการรำลึกและสักการะสิ่งศักดิ์สิทธิ์ที่ปกป้องคุ้มครอง อบต. และเพื่อเป็นสิริมงคลแก่พนักงาน ประชาชนและสำนักงาน	จัดกิจกรรมทำบุญเนื่องในโอกาสเป็นวันที่ อบต. เกียรติมีผลบังคับจัดตั้งตามกฎหมาย	-	๒๐,๐๐๐	๒๐,๐๐๐	๒๐,๐๐๐	๒๐,๐๐๐	พนักงานและประชาชนเข้าร่วมกิจกรรมไม่น้อยกว่าร้อยละ ๒๐	พนักงานตลอดจนประชาชนของ อบต. เกียรติ ปฏิบัติงานและดำเนินชีวิตเป็นไปโดยปกติสุข	สำนักปลัด

ที่	โครงการ	วัตถุประสงค์	เป้าหมาย (ผลผลิตของโครงการ)	งบประมาณและที่ผ่านมา					ตัวชี้วัด (KPI)	ผลที่คาดว่าจะได้รับ	หน่วยงาน รับผิดชอบหลัก
				๒๕๖๖ (บาท)	๒๕๖๗ (บาท)	๒๕๖๘ (บาท)	๒๕๖๙ (บาท)	๒๕๗๐ (บาท)			
๑๖	โครงการเพิ่มประสิทธิภาพศูนย์ปฏิบัติการร่วมในการช่วยเหลือประชาชนตามอำนาจหน้าที่ขององค์กรปกครองส่วนท้องถิ่น อำเภอสุคริน	เพื่อให้การบริหารงาน สถานที่กลางของศูนย์ปฏิบัติการร่วมในการช่วยเหลือประชาชนขององค์กรปกครองส่วนท้องถิ่นอำเภอสุคริน มีผู้รับผิดชอบดูแล มีการปฏิบัติงานที่เป็นรูปธรรม มีเจ้าหน้าที่คอยช่วยเหลือในการรวมกฎหมาย ระเบียบหนังสือสั่งการที่เกี่ยวข้อง แจ้งเวียนหนังสือ งานธุรการ มีการรวบรวมข้อมูลปัญหาและความต้องการของประชาชน รวมทั้งปฏิบัติหน้าที่ประสานหน่วยงานที่เกี่ยวข้อง	อุดหนุนงบประมาณให้กับเทศบาลตำบลสุคริน อำเภอสุคริน จังหวัดนราธิวาส	๓๖,๐๐๐	๓๖,๐๐๐	๓๖,๐๐๐	๓๖,๐๐๐	-	มีสถานที่กลางของศูนย์ปฏิบัติการร่วมในการช่วยเหลือประชาชนขององค์กรปกครองส่วนท้องถิ่น อำเภอสุคริน จำนวน ๑ แห่ง	มีสถานที่กลางของศูนย์ปฏิบัติการร่วมในการช่วยเหลือประชาชน	สำนักปลัด

ที่	โครงการ	วัตถุประสงค์	เป้าหมาย (ผลผลิตของโครงการ)	งบประมาณและที่ผ่านมา					ตัวชี้วัด (KPI)	ผลที่คาดว่าจะได้รับ	หน่วยงาน รับผิดชอบหลัก
				๒๕๖๖ (บาท)	๒๕๖๗ (บาท)	๒๕๖๘ (บาท)	๒๕๖๙ (บาท)	๒๕๗๐ (บาท)			
๑๗	โครงการเพิ่มประสิทธิภาพศูนย์ปฏิบัติการร่วมในการช่วยเหลือประชาชนตามอำนาจหน้าที่ขององค์กรปกครองส่วนท้องถิ่น อำเภอสุคริน	เพื่อให้การบริหารงานสถานที่กลางของศูนย์ปฏิบัติการร่วมในการช่วยเหลือประชาชนขององค์กรปกครองส่วนท้องถิ่นอำเภอสุคริน มีผู้รับผิดชอบดูแล มีการปฏิบัติงานที่เป็นรูปธรรม มีเจ้าหน้าที่คอยช่วยเหลือในการรวมกฎหมาย ระเบียบหนังสือสั่งการที่เกี่ยวข้อง แจ้งเวียนหนังสือ งานธุรการ มีการรวบรวมข้อมูลปัญหาและความต้องการของประชาชน รวมทั้งปฏิบัติหน้าที่ประสานหน่วยงานที่เกี่ยวข้อง	มีศูนย์ปฏิบัติการร่วมในการช่วยเหลือประชาชนขององค์กรปกครองส่วนท้องถิ่นอำเภอสุคริน				๓๖,๐๐๐	๓๖,๐๐๐	มีสถานที่กลางของศูนย์ปฏิบัติการร่วมในการช่วยเหลือประชาชนขององค์กรปกครองส่วนท้องถิ่นอำเภอสุคริน จำนวน ๑ แห่ง	มีสถานที่กลางของศูนย์ปฏิบัติการร่วมในการช่วยเหลือประชาชน	สำนักปลัด
๑๘	โครงการคัดแยกขยะสำนักงาน	เพื่อส่งเสริมให้บุคลากรในสำนักงานมีความรู้เกี่ยวกับการคัดแยกขยะ	กิจกรรมคัดแยกขยะภายในสำนักงาน	-	-	-	-	-	บุคลากรที่เข้าร่วมกิจกรรม จำนวน ๓๐ คน	ส่งเสริมให้ประชาชนในพื้นที่ได้มีจิตสำนึกในการจัดระเบียบและรักษาสิ่งแวดล้อมภายในสำนักงาน	สำนักปลัด



ที่	โครงการ	วัตถุประสงค์	เป้าหมาย (ผลผลิตของโครงการ)	งบประมาณและที่ผ่านมา					ตัวชี้วัด (KPI)	ผลที่คาดว่าจะได้รับ	หน่วยงาน รับผิดชอบหลัก
				๒๕๖๖ (บาท)	๒๕๖๗ (บาท)	๒๕๖๘ (บาท)	๒๕๖๙ (บาท)	๒๕๗๐ (บาท)			
๑๙	โครงการก่อสร้างสำนักงาน อบต.เกียรี่ยพร้อมตกแต่งและปรับปรุงภูมิทัศน์	เพื่อก่อสร้างอาคารสำนักงานของสำนักงาน อบต.เกียรี่ยในการรองรับการให้บริการสาธารณะ	ก่อสร้างอาคารสำนักงาน พร้อมตกแต่งและปรับปรุงภูมิทัศน์จำนวน ๑ หลัง (รายละเอียดตามแบบที่อบต.กำหนด)	-	๕,๐๐๐,๐๐๐	๕,๐๐๐,๐๐๐	๕,๐๐๐,๐๐๐	-	จำนวนอาคารสาธารณประโยชน์เพิ่มขึ้น	มีสถานที่ในการบริการสาธารณะ	สำนักปลัด
๒๐	โครงการก่อสร้างหอประชุมสมานไมตรีเฉลิมพระเกียรติ	เพื่อก่อสร้างอาคารเฉลิมพระเกียรติใช้ในกิจกรรมสาธารณประโยชน์	ก่อสร้างอาคารจำนวน ๑ หลัง (รายละเอียดตามแบบที่อบต.กำหนด)	-	-	๑,๕๐๐,๐๐๐	๑,๕๐๐,๐๐๐	-	จำนวนอาคารสาธารณประโยชน์เพิ่มขึ้น	ตำบลเกียรี่ยมีอาคารสำหรับใช้ในกิจกรรมสาธารณประโยชน์	สำนักปลัด
๒๑	โครงการพัฒนาศักยภาพการจัดเก็บเอกสารด้วยระบบเทคโนโลยีสารสนเทศ	เพื่อให้เกิดประสิทธิภาพในการปฏิบัติงานและความเป็นระเบียบเรียบร้อยให้กับ อบต.	พัฒนาระบบการจัดเก็บที่มีประสิทธิภาพเพิ่มขึ้น	-	-	๕๐,๐๐๐	๕๐,๐๐๐	๕๐,๐๐๐	ร้อยละ ๕๐ ของประชาชนที่มีความพึงพอใจต่อการให้บริการสาธารณะ	การปฏิบัติงานมีประสิทธิภาพและเป็นระเบียบเรียบร้อย	สำนักปลัด
๒๒	โครงการปรับปรุงเสียงตามสายพร้อมขยายจุดติดตั้งเสียงตามสาย	เพื่อให้ประชาชนได้รับทราบข้อมูลข่าวสารที่เป็นประโยชน์และทั่วถึง	ปรับปรุงพร้อมขยายจุดติดตั้งเสียงตามสาย	๒๐๐,๐๐๐	๒๐๐,๐๐๐	๒๐๐,๐๐๐	๒๐๐,๐๐๐	๒๐๐,๐๐๐	มีช่องทางการให้บริการสาธารณะเพิ่มขึ้น	ประชาชนมีช่องทางในการรับทราบข้อมูลข่าวสารอย่างทั่วถึง	สำนักปลัด
๒๓	โครงการก่อสร้างป้ายประชาสัมพันธ์	เพื่อเผยแพร่ประชาสัมพันธ์การดำเนินงานของ อบต.เกียรี่ยให้ทั่วถึง	ป้ายประชาสัมพันธ์ตามจุดต่างๆ	๓๐,๐๐๐	๓๐,๐๐๐	๓๐,๐๐๐	๓๐,๐๐๐	๓๐,๐๐๐	มีช่องทางการประชาสัมพันธ์หรือการรับทราบข้อมูลข่าวสารเพิ่มขึ้น	ประชาชนได้รับทราบข้อมูลข่าวสารที่เป็นปัจจุบันและทั่วถึง	สำนักปลัด

ที่	โครงการ	วัตถุประสงค์	เป้าหมาย (ผลผลิตของโครงการ)	งบประมาณและที่ผ่านมา					ตัวชี้วัด (KPI)	ผลที่คาดว่าจะได้รับ	หน่วยงาน รับผิดชอบหลัก
				๒๕๖๖ (บาท)	๒๕๖๗ (บาท)	๒๕๖๘ (บาท)	๒๕๖๙ (บาท)	๒๕๗๐ (บาท)			
๒๔	โครงการจัด นิทรรศการในโอกาส ต่างๆ	เพื่อจัดทำนิทรรศการ เนื่องในโอกาสต่างๆ	จัดทำนิทรรศการภายใน ตำบล	๕๐,๐๐๐	๕๐,๐๐๐	๕๐,๐๐๐	๕๐,๐๐๐	๕๐,๐๐๐	ประชาชนได้รับ ความรู้เพิ่มขึ้น ร้อยละ ๘๐	ส่งเสริมให้องค์กร ได้เป็นองค์กรที่มี ความรู้ผ่านสื่อ ต่างๆ	สำนักปลัด
๒๕	โครงการจัดซื้อ ครุภัณฑ์ของกองคลัง	เพื่อจัดซื้อครุภัณฑ์ใน การเพิ่มประสิทธิภาพใน การปฏิบัติงาน	จัดซื้อครุภัณฑ์ต่างๆ ของกองการคลัง เช่น โต๊ะ เก้าอี้ ตู้เอกสาร ฯลฯ	๒๐๐,๐๐๐	๒๐๐,๐๐๐	๒๐๐,๐๐๐	๒๐๐,๐๐๐	๒๐๐,๐๐๐	จำนวนครุภัณฑ์ ในการ ปฏิบัติงาน เพิ่มขึ้น	บุคลากรมี ประสิทธิภาพใน การให้บริการและ เพิ่มปฏิบัติงานที่ เพิ่มขึ้น	กองคลัง
๒๖	โครงการจัดทำแผนที่ ภาษีและทะเบียน ทรัพย์สินของ อบต. เกียร์	เพื่อให้เกิดประสิทธิภาพ ในการจัดเก็บภาษี	จัดทำแผนที่ภาษีและ ทะเบียนทรัพย์สิน	๕๐,๐๐๐	๕๐,๐๐๐	๕๐,๐๐๐	๕๐,๐๐๐	๕๐,๐๐๐	ร้อยละ ๘๐ ของฐานข้อมูล แผนที่ภาษีและ ทะเบียน ทรัพย์สินที่ ถูกต้องและเป็น ปัจจุบัน	มีแผนที่ภาษีที่ ชัดเจนและมี ประสิทธิภาพใน การจัดเก็บภาษี เพิ่มขึ้น	กองคลัง
๒๗	โครงการจัดทำสื่อ ประชาสัมพันธ์ต่างๆ	เพื่อจัดทำสื่อ ประชาสัมพันธ์ต่างๆ	จัดทำสื่อประชาสัมพันธ์ เช่น บอร์ด ปฏิทิน วารสาร ป้ายไวนิล จดหมายข่าว ฯลฯ	-	๕,๐๐๐	๕,๐๐๐	๕,๐๐๐	๕,๐๐๐	จำนวนช่อง ทางการ ให้บริการ สาธารณะ เพิ่มขึ้น	ประชาชนได้ รับทราบข้อมูล ข่าวสารที่เป็น ปัจจุบันและทั่วถึง	กองคลัง
	รวม...๒๗...โครงการ			๒,๑๕๐,๐๐๐	๗,๒๑๑,๐๐๐	๘,๘๙๑,๐๐๐	๘,๙๗๒,๐๐๐	๒,๕๐๗,๐๐๐			

ก. ยุทธศาสตร์จังหวัดที่...๔...เสริมสร้างสันติสุขและความมั่นคงภายในพื้นที่แบบมี ส่วนร่วม อย่างเข้าใจ เข้าถึงและพัฒนา.....

ข. ยุทธศาสตร์การพัฒนาขององค์กรปกครองส่วนท้องถิ่นในเขตจังหวัด...ที่ ๗..ด้านการบริหารจัดการตามหลักธรรมาภิบาล.....

๑.ยุทธศาสตร์...ที่...๘...ด้านการบริหารจัดการตามหลักธรรมาภิบาล.....

๑.๒ แผนงาน.... เคหะและชุมชน .....

ที่	โครงการ	วัตถุประสงค์	เป้าหมาย (ผลผลิตของโครงการ)	งบประมาณและที่ผ่านมา					ตัวชี้วัด (KPI)	ผลที่คาดว่าจะได้รับ	หน่วยงาน รับผิดชอบหลัก
				๒๕๖๖ (บาท)	๒๕๖๗ (บาท)	๒๕๖๘ (บาท)	๒๕๖๙ (บาท)	๒๕๗๐ (บาท)			
๑	โครงการจัดซื้อครุภัณฑ์ของกองช่าง	เพื่อจัดซื้อครุภัณฑ์ในการเพิ่มประสิทธิภาพในการปฏิบัติงาน	จัดซื้อครุภัณฑ์ของกองช่าง	๓๐๐,๐๐๐	๓๐๐,๐๐๐	๓๐๐,๐๐๐	๓๐๐,๐๐๐	๓๐๐,๐๐๐	จำนวนครุภัณฑ์ในการปฏิบัติงานเพิ่มขึ้น	บุคลากรมีประสิทธิภาพในการให้บริการและเพิ่มปฏิบัติงานที่เพิ่มขึ้น	กองช่าง
๒	โครงการจ้างเหมาบริการในการดำเนินงานของ อบต. และงานอื่นๆ	เพื่อให้เกิดประสิทธิภาพในการปฏิบัติงานและความเป็นระเบียบเรียบร้อยให้กับ อบต.	จ้างเหมาบริการในการดำเนินงานของ อบต. และงานอื่นๆ	-	๑๐๘,๐๐๐	๑๐๘,๐๐๐	๑๐๘,๐๐๐	๑๐๘,๐๐๐	มีการดำเนินงานเป็นไปด้วยความเรียบร้อยร้อยละ ๑๐๐	ทำให้การปฏิบัติงานมีประสิทธิภาพและเป็นระเบียบเรียบร้อย	กองช่าง
	รวม...๒...โครงการ			๓๐๐,๐๐๐	๔๐๘,๐๐๐	๔๐๘,๐๐๐	๔๐๘,๐๐๐	๔๐๘,๐๐๐			

ก. ยุทธศาสตร์จังหวัดที่...๔...เสริมสร้างสันติสุขและความมั่นคงภายในพื้นที่แบบมี ส่วนร่วม อย่างเข้าใจ เข้าถึงและพัฒนา.....

ข. ยุทธศาสตร์การพัฒนาขององค์กรปกครองส่วนท้องถิ่นในเขตจังหวัด...ที่ ๗...ด้านการบริหารจัดการตามหลักธรรมาภิบาล.....

๑.ยุทธศาสตร์...ที่...๘...ด้านการบริหารจัดการตามหลักธรรมาภิบาล.....

๑.๓.แผนงาน.....การศึกษา .....

ที่	โครงการ	วัตถุประสงค์	เป้าหมาย (ผลผลิตของ โครงการ)	งบประมาณและที่ผ่านมา					ตัวชี้วัด (KPI)	ผลที่คาดว่าจะได้รับ	หน่วยงาน รับผิดชอบหลัก
				๒๕๖๖ (บาท)	๒๕๖๗ (บาท)	๒๕๖๘ (บาท)	๒๕๖๙ (บาท)	๒๕๗๐ (บาท)			
๑	โครงการจ้างเหมา บริการในการ ดำเนินงานของ อบต. และงานอื่นๆ	เพื่อให้เกิดประสิทธิภาพ ในการปฏิบัติงานและ ความเป็นระเบียบ เรียบร้อยให้กับ อบต.	จ้างเหมาบริการในการ ดำเนินงานของ อบต. และงานอื่นๆ	๕๐๐,๐๐๐	๕๐๐,๐๐๐	๕๐๐,๐๐๐	๕๐๐,๐๐๐	๕๐๐,๐๐๐	มีการดำเนินงานเป็นไปด้วย ความเรียบร้อย ร้อยละ ๑๐๐	ทำให้การ ปฏิบัติงานมี ประสิทธิภาพและ เป็นระเบียบ เรียบร้อย	กอง การศึกษาฯ
๒	โครงการจัดซื้อ ครุภัณฑ์ของกอง การศึกษา ศาสนาและ วัฒนธรรม	เพื่อจัดซื้อครุภัณฑ์ใน การเพิ่มประสิทธิภาพใน การปฏิบัติงาน	จัดซื้อครุภัณฑ์ต่างๆ ของกองการศึกษา ฯ เช่น โต๊ะ เก้าอี้ ตู้ เอกสาร ฯลฯ	๒๐๐,๐๐๐	๒๐๐,๐๐๐	๒๐๐,๐๐๐	๒๐๐,๐๐๐	๒๐๐,๐๐๐	จำนวนครุภัณฑ์ ในการปฏิบัติ งานเพิ่มขึ้น	บุคลากรมี ประสิทธิภาพใน การให้บริการและ เพิ่มปฏิบัติงานที่ เพิ่มขึ้น	กอง การศึกษาฯ
	รวม...๒...โครงการ			๗๐๐,๐๐๐	๗๐๐,๐๐๐	๗๐๐,๐๐๐	๗๐๐,๐๐๐	๗๐๐,๐๐๐			

ที่นำมาจากแผนพัฒนาหมู่บ้านและแผนพัฒนาชุมชน

(พ.ศ.๒๕๖๖-๒๕๗๐)

องค์การบริหารส่วนตำบลเกียร์ อำเภอสุโขทัย จังหวัดนครราชสีมา

ก. ยุทธศาสตร์จังหวัดที่ ๑..เสริมสร้างความมั่นคงทางเศรษฐกิจ และการกระจายรายได้อย่างทั่วถึง.....

ข. ยุทธศาสตร์การพัฒนาขององค์กรปกครองส่วนท้องถิ่นในเขตจังหวัด..ที่ ๑...ด้านโครงสร้างพื้นฐาน.....

๑.ยุทธศาสตร์...ที่ ๑...ด้านโครงสร้างพื้นฐาน.....

๑.๑..แผนงาน.....อุตสาหกรรมและการโยธา.....

ที่	โครงการ	วัตถุประสงค์	เป้าหมาย (ผลผลิตของ โครงการ)	งบประมาณและที่ผ่านมา					ตัวชี้วัด (KPI)	ผลที่คาดว่าจะได้รับ	หน่วยงาน รับผิดชอบ หลัก
				๒๕๖๖ (บาท)	๒๕๖๗ (บาท)	๒๕๖๘ (บาท)	๒๕๖๙ (บาท)	๒๕๖๗ (บาท)			
๑	โครงการขุดลอกฝาย ประปา หมู่ที่ ๑ - ๕	เพื่อเป็นระบายน้ำจากสิ่ง กีดขวางต่าง ๆ	ขุดลอกฝายประปา หมู่ที่ ๑ - ๕	๑๕๐,๐๐๐	๑๕๐,๐๐๐	๑๕๐,๐๐๐	๑๕๐,๐๐๐	๑๕๐,๐๐๐	จำนวนฝาย ประปาได้รับ การขุดลอก	ประชาชนมีน้ำ อุปโภคบริโภค เพียงพอ	กองช่าง
	รวม.....๑...โครงการ			๑๕๐,๐๐๐	๑๕๐,๐๐๐	๑๕๐,๐๐๐	๑๕๐,๐๐๐	๑๕๐,๐๐๐			

ก. ยุทธศาสตร์จังหวัดที่..๒..ลดความเหลื่อมล้ำ พัฒนาและเสริมสร้างคุณภาพชีวิตประชาชนบนพื้นฐานหลักปรัชญาของเศรษฐกิจพอเพียง.....

ข. ยุทธศาสตร์การพัฒนาขององค์กรปกครองส่วนท้องถิ่นในเขตจังหวัดที่ ๒...ด้านงานส่งเสริมคุณภาพชีวิต.....

๑.ยุทธศาสตร์...ที่..๒...ด้านงานส่งเสริมคุณภาพชีวิต.....

๑.๒..แผนงาน...สร้างความเข้มแข็งของชุมชน.....

ที่	โครงการ	วัตถุประสงค์	เป้าหมาย (ผลผลิตของ โครงการ)	งบประมาณและที่ผ่านมา					ตัวชี้วัด (KPI)	ผลที่คาดว่าจะได้รับ	หน่วยงาน รับผิดชอบ หลัก
				๒๕๖๖ (บาท)	๒๕๖๗ (บาท)	๒๕๖๘ (บาท)	๒๕๖๙ (บาท)	๒๕๗๐ (บาท)			
๑	โครงการปรับปรุง ซ่อมแซมอาคาร อเนกประสงค์หมู่บ้าน หมู่ที่ ๑ - ๕	เพื่อปรับปรุง ซ่อมแซม อาคารอเนกประสงค์ หมู่บ้าน หมู่ที่ ๑ - ๕	ปรับปรุง ซ่อมแซม อาคารอเนกประสงค์ หมู่บ้าน หมู่ที่ ๑ - ๕	๕๐,๐๐๐	๕๐,๐๐๐	๕๐,๐๐๐	๕๐,๐๐๐	๕๐,๐๐๐	อาคาร อเนกประสงค์ ได้รับการ ปรับปรุง ซ่อมแซม เพิ่มขึ้น	ประชาชนมีสถานที่ ในการทำกิจกรรม สาธารณะ ประโยชน์ มากขึ้น	สำนักปลัด
	รวม....๑....โครงการ			๕๐,๐๐๐	๕๐,๐๐๐	๕๐,๐๐๐	๕๐,๐๐๐	๕๐,๐๐๐			

ก. ยุทธศาสตร์จังหวัดที่ ๒.ลดความเหลื่อมล้ำ พัฒนาและเสริมสร้างคุณภาพชีวิตประชาชนบนพื้นฐานหลักปรัชญาของเศรษฐกิจพอเพียง.....

ข. ยุทธศาสตร์การพัฒนาขององค์กรปกครองส่วนท้องถิ่นในเขตจังหวัดที่ ๒....ด้านงานส่งเสริมคุณภาพชีวิต.....

๑.ยุทธศาสตร์...ที่...๒...ด้านงานส่งเสริมคุณภาพชีวิต.....

๑.๒.แผนงาน...การศาสนา วัฒนธรรมและนันทนาการ.....

ที่	โครงการ	วัตถุประสงค์	เป้าหมาย (ผลผลิตของ โครงการ)	งบประมาณและที่ผ่านมา					ตัวชี้วัด (KPI)	ผลที่คาดว่าจะได้รับ	หน่วยงาน รับผิดชอบ หลัก
				๒๕๖๖ (บาท)	๒๕๖๗ (บาท)	๒๕๖๘ (บาท)	๒๕๖๙ (บาท)	๒๕๗๐ (บาท)			
๑	โครงการปรับปรุง สนามฟุตบอล	เพื่อปรับปรุงสนามฟุต บอล	ปรับปรุงสนามฟุต บอล	๓๐๐,๐๐๐	๓๐๐,๐๐๐	๓๐๐,๐๐๐	๓๐๐,๐๐๐	๓๐๐,๐๐๐	สนามฟุตบอล ได้รับการ ปรับปรุง เพิ่มขึ้น	ประชาชนมี สถานที่ในการทำ กิจกรรมสาธารณ ประโยชน์มากขึ้น	สำนักปลัด
	รวม...๑...โครงการ			๓๐๐,๐๐๐	๓๐๐,๐๐๐	๓๐๐,๐๐๐	๓๐๐,๐๐๐	๓๐๐,๐๐๐			

ก. ยุทธศาสตร์จังหวัดที่ ๒.ลดความเหลื่อมล้ำ พัฒนาและเสริมสร้างคุณภาพชีวิตประชาชนบนพื้นฐานหลักปรัชญาของเศรษฐกิจพอเพียง.....

ข. ยุทธศาสตร์การพัฒนาขององค์กรปกครองส่วนท้องถิ่นในเขตจังหวัดที่ ๒....ด้านงานส่งเสริมคุณภาพชีวิต.....

๑.ยุทธศาสตร์...ที่...๒...ด้านงานส่งเสริมคุณภาพชีวิต.....

๑.๒.แผนงาน...สาธารณสุข.....

ที่	โครงการ	วัตถุประสงค์	เป้าหมาย (ผลผลิตของ โครงการ)	งบประมาณและที่ผ่านมา					ตัวชี้วัด (KPI)	ผลที่คาดว่าจะได้รับ	หน่วยงาน รับผิดชอบ หลัก
				๒๕๖๖ (บาท)	๒๕๖๗ (บาท)	๒๕๖๘ (บาท)	๒๕๖๙ (บาท)	๒๕๗๐ (บาท)			
๑	โครงการส่งเสริม ควบคุม ป้องกันโรค หมู่ที่ ๑ - ๕	เพื่อป้องกันและควบคุม โรคติดต่อ	ควบคุมโรคติดต่อ หมู่ ที่ ๑ - ๕	๑๐๐,๐๐๐	๑๐๐,๐๐๐	๑๐๐,๐๐๐	๑๐๐,๐๐๐	๑๐๐,๐๐๐	อัตราการเกิด โรคติดต่อ ลดลง	ปริมาณโรคติดต่อ ลดลง	สำนักปลัด
	รวม...๑...โครงการ			๑๐๐,๐๐๐	๑๐๐,๐๐๐	๑๐๐,๐๐๐	๑๐๐,๐๐๐	๑๐๐,๐๐๐			

ก. ยุทธศาสตร์จังหวัดที่.. ๒..ลดความเหลื่อมล้ำ พัฒนาและเสริมสร้างคุณภาพชีวิตประชาชนบนพื้นฐานหลักปรัชญาของเศรษฐกิจพอเพียง.....

ข. ยุทธศาสตร์การพัฒนาขององค์กรปกครองส่วนท้องถิ่นในเขตจังหวัด..ที่..๔..ด้านการวางแผน การส่งเสริมการลงทุนพาณิชย์ยกรรม และการท่องเที่ยว.....

๑.ยุทธศาสตร์... ๕..ด้านการวางแผน การส่งเสริมการลงทุนพาณิชย์ยกรรม และการท่องเที่ยว.....

๑.๑ แผนงาน...การเกษตร.....

ที่	โครงการ	วัตถุประสงค์	เป้าหมาย (ผลผลิตของโครงการ)	งบประมาณและที่ผ่านมา					ตัวชี้วัด (KPI)	ผลที่คาดว่าจะได้รับ	หน่วยงาน รับผิดชอบหลัก
				๒๕๖๖ (บาท)	๒๕๖๗ (บาท)	๒๕๖๘ (บาท)	๒๕๖๙ (บาท)	๒๕๗๐ (บาท)			
๑	โครงการส่งเสริมอาชีพด้านการเกษตร หมู่ที่ ๑ - ๕	เพื่อส่งเสริมอาชีพด้านการเกษตร	จัดอบรมกลุ่มเป้าหมาย จำนวน ๒๐ คน	๕๐,๐๐๐	๕๐,๐๐๐	๕๐,๐๐๐	๕๐,๐๐๐	๕๐,๐๐๐	จำนวนประชาชนเข้าร่วมโครงการไม่น้อยกว่า ๕๐ คน	ประชาชนได้รับความรู้ พัฒนาทักษะอาชีพ เพิ่มโอกาสในการประกอบอาชีพ	สำนักปลัด
๒	โครงการปรับปรุงภูมิทัศน์น้ำตกธารหินงามเชิงอนุรักษ์	เพื่อพัฒนาปรับปรุงน้ำตกธารหินงามให้เป็นสถานที่ท่องเที่ยวของตำบล	ปรับปรุงน้ำตกธารหินงามให้มีความสะอาดและสวยงาม	๓๐๐,๐๐๐	๓๐๐,๐๐๐	๓๐๐,๐๐๐	๓๐๐,๐๐๐	๓๐๐,๐๐๐	ปรับปรุงแหล่งท่องเที่ยวที่พร้อมให้บริการสาธารณะเพิ่มขึ้น	มีแหล่งท่องเที่ยวที่สวยงาม รองรับการท่องเที่ยว	สำนักปลัด
	รวม...๑...โครงการ			๕๐,๐๐๐	๕๐,๐๐๐	๕๐,๐๐๐	๕๐,๐๐๐	๕๐,๐๐๐			

ก. ยุทธศาสตร์จังหวัดที่.. ๓. จัดการทรัพยากรธรรมชาติให้มีความอุดมสมบูรณ์ ใช้ประโยชน์อย่างยั่งยืนและมีสิ่งแวดล้อมที่ดี.....

ข. ยุทธศาสตร์การพัฒนาขององค์กรปกครองส่วนท้องถิ่นในเขตจังหวัด...ที่..๕.ด้านการบริหารจัดการและการอนุรักษ์ทรัพยากรธรรมชาติและสิ่งแวดล้อม.....

๑.ยุทธศาสตร์..ที่..๖.... ด้านการบริหารจัดการและอนุรักษ์ทรัพยากรธรรมชาติและสิ่งแวดล้อม.....

๑.๒ แผนงาน..เคหะและชุมชน.....

ที่	โครงการ	วัตถุประสงค์	เป้าหมาย (ผลผลิตของโครงการ)	งบประมาณและที่ผ่านมา					ตัวชี้วัด (KPI)	ผลที่คาดว่าจะได้รับ	หน่วยงาน รับผิดชอบหลัก
				๒๕๖๖ (บาท)	๒๕๖๗ (บาท)	๒๕๖๘ (บาท)	๒๕๖๙ (บาท)	๒๕๗๐ (บาท)			
๑	โครงการกำจัดขยะ	เพื่อให้ประชาชนได้ ร่วมกันดูแลความ สะอาดภายในหมู่บ้าน	หมู่ที่ ๑ - ๕	๒๐,๐๐๐	๒๐,๐๐๐	๒๐,๐๐๐	๒๐,๐๐๐	๒๐,๐๐๐	ประชาชนเข้า ร่วมโครงการไม่ น้อยกว่าร้อยละ ๓๐	ประชาชนภายใน หมู่บ้านร่วมกัน รักษาความ สะอาด	สำนักปลัด
	รวม....๑....โครงการ			๒๐,๐๐๐	๒๐,๐๐๐	๒๐,๐๐๐	๒๐,๐๐๐	๒๐,๐๐๐			

ก. ยุทธศาสตร์จังหวัดที่..๓.จัดการทรัพยากร ธรรมชาติให้มีความอุดมสมบูรณ์ ใช้ประโยชน์อย่างยั่งยืนและมีสิ่งแวดล้อมที่ดี.....

ข. ยุทธศาสตร์การพัฒนาขององค์กรปกครองส่วนท้องถิ่นในเขตจังหวัด...ที่..๕.ด้านการบริหารจัดการและการอนุรักษ์ทรัพยากรธรรมชาติและสิ่งแวดล้อม.....

๑.ยุทธศาสตร์ที่..๖...ด้านการบริหารจัดการ และการอนุรักษ์ทรัพยากรธรรมชาติและสิ่งแวดล้อม.....

๑.๑ แผนงาน...การเกษตร.....

ที่	โครงการ	วัตถุประสงค์	เป้าหมาย (ผลผลิตของโครงการ)	งบประมาณและที่ผ่านมา					ตัวชี้วัด (KPI)	ผลที่คาดว่าจะได้รับ	หน่วยงาน รับผิดชอบหลัก
				๒๕๖๖ (บาท)	๒๕๖๗ (บาท)	๒๕๖๘ (บาท)	๒๕๖๙ (บาท)	๒๕๗๐ (บาท)			
๑	โครงการปรับปรุงภูมิ ทัศน์ถนนเข้าหมู่บ้าน หมู่ที่ ๑ - ๕	เพื่อปรับปรุงภูมิทัศน์ให้ สะอาดและเป็นระเบียบ เรียบร้อย	ปรับปรุงภูมิทัศน์บริเวณ ถนนเข้าหมู่บ้าน หมู่ที่ ๑ - ๕	๒๐,๐๐๐	๒๐,๐๐๐	๒๐,๐๐๐	๒๐,๐๐๐	๒๐,๐๐๐	มีปรับปรุงภูมิ ทัศน์ถนนเข้า หมู่บ้านเพิ่ม มากขึ้น	พัฒนาหมู่ที่ ๑ - ๕ ให้ สวยงาม น่าอยู่	สำนักปลัด
	รวม....๑....โครงการ			๒๐,๐๐๐	๒๐,๐๐๐	๒๐,๐๐๐	๒๐,๐๐๐	๒๐,๐๐๐			



ก. ยุทธศาสตร์จังหวัดที่...๔...เสริมสร้างสันติสุขและความมั่นคงภายในพื้นที่แบบมี ส่วนร่วม อย่างเข้าใจ เข้าถึงและพัฒนา.....

ข. ยุทธศาสตร์การพัฒนาขององค์กรปกครองส่วนท้องถิ่นในเขตจังหวัดที่...๖.. ด้านศิลปะ วัฒนธรรม จารีตประเพณีและภูมิปัญญาท้องถิ่น.....

๑.ยุทธศาสตร์.ที่..๗.....ด้านศิลปะ วัฒนธรรม จารีตประเพณีและภูมิปัญญาท้องถิ่น.....

๑.๑ แผนงาน.. การศาสนา วัฒนธรรมและนันทนาการ .....

ที่	โครงการ	วัตถุประสงค์	เป้าหมาย (ผลผลิตของโครงการ)	งบประมาณและที่ผ่านมา					ตัวชี้วัด (KPI)	ผลที่คาดว่าจะได้รับ	หน่วยงาน รับผิดชอบหลัก
				๒๕๖๖ (บาท)	๒๕๖๗ (บาท)	๒๕๖๘ (บาท)	๒๕๖๙ (บาท)	๒๕๗๐ (บาท)			
๑	โครงการส่งเสริม คุณธรรมจริยธรรม ด้านศาสนา หมู่ที่ ๑-๕	เพื่อส่งเสริมคุณธรรม จริยธรรมด้านศาสนา ให้แก่ประชาชน	ประชาชนร่วมมือกัน อนุรักษ์ศิลปะ วัฒนธรรม ประเพณี และภูมิปัญญาท้องถิ่น	๓๐,๐๐๐	๓๐,๐๐๐	๓๐,๐๐๐	๓๐,๐๐๐	๓๐,๐๐๐	ร้อยละ ๖๐ของ ประชาชนที่เข้า ร่วมกิจกรรม	ประชาชนใน ท้องถิ่นได้สืบสาน อนุรักษ์ศิลปะ วัฒนธรรม ประเพณีท้องถิ่น	กอง การศึกษา
๒	โครงการส่งเสริม บรรยายธรรมศาสนา หมู่ที่ ๑ - ๕	เพื่อส่งเสริมบรรยาย ธรรมศาสนา	ผู้นำศาสนาและผู้สนใจ บรรยายธรรมศาสนา หมู่ที่ ๑ - ๕	๓๐,๐๐๐	๓๐,๐๐๐	๓๐,๐๐๐	๓๐,๐๐๐	๓๐,๐๐๐	จำนวน ผู้เข้าร่วมไม่ น้อยกว่า ๓๐ คน	มีประสบการณ์ และมีความรู้ เกี่ยวกับการ บรรยายธรรม ศาสนา	กอง การศึกษา
๓	โครงการส่งเสริม เรียนรู้การอ่าน อัลกุรอาน หมู่ที่ ๑-๕	เพื่อการส่งเสริม เรียนรู้ การอ่านอัลกุรอาน	เด็ก เยาวชน และ ประชาชนมีองค์ความรู้ ด้านศาสนาอิสลาม	๒๐,๐๐๐	๒๐,๐๐๐	๒๐,๐๐๐	๒๐,๐๐๐	๒๐,๐๐๐	เด็กเยาวชน ประชาชน เข้า ร่วมกิจกรรมไม่ น้อยกว่า ๓๐ คน	เด็กเยาวชน และ ประชาชน มี ความรู้ด้านศาสน ธรรมตามหลัก ศาสนาอิสลาม	กอง การศึกษา
๔	โครงการส่งเสริม สนับสนุน ขนบธรรมเนียม ประเพณี หมู่ที่ ๑ - ๕	เพื่อส่งเสริมและ สนับสนุน ขนบธรรมเนียม ประเพณี	ประชาชนร่วมมือกัน ส่งเสริมสนับสนุน ขนบธรรมเนียม ประเพณี	๒๐,๐๐๐	๒๐,๐๐๐	๒๐,๐๐๐	๒๐,๐๐๐	๒๐,๐๐๐	ประชาชนร่วม กิจกรรมไม่น้อย กว่าร้อยละ ๕๐	ประชาชนใน ท้องถิ่นได้สืบสาน และอนุรักษ์ ศาสนา ศิลปะ วัฒนธรรม ประเพณี ภูมิ ปัญญาท้องถิ่น	กอง การศึกษา
	รวม....๔....โครงการ			๑๐๐,๐๐๐	๑๐๐,๐๐๐	๑๐๐,๐๐๐	๑๐๐,๐๐๐	๑๐๐,๐๐๐			

**รายละเอียดโครงการพัฒนา**  
**แผนพัฒนาท้องถิ่น (พ.ศ.๒๕๖๖-๒๕๗๐)**  
**สำหรับ โครงการที่เกี่วข้องขององค์กรปกครองส่วนท้องถิ่น**  
**องค์การบริหารส่วนตำบลเกียร อำเภอสุคีริน จังหวัดนราธิวาส**

ก. ยุทธศาสตร์จังหวัดที่ ๑..เสริมสร้างความมั่นคงทางเศรษฐกิจ และการกระจายรายได้อย่างทั่วถึง.....

ข. ยุทธศาสตร์การพัฒนาขององค์กรปกครองส่วนท้องถิ่นในเขตจังหวัด..ที่ ๑...ด้านโครงสร้างพื้นฐาน.....

๑.ยุทธศาสตร์...ที่ ๑...ด้านโครงสร้างพื้นฐาน.....

๑.๑..แผนงาน.....อุตสาหกรรมและการโยธา.....

ที่	โครงการ	วัตถุประสงค์	เป้าหมาย (ผลผลิตของโครงการ)	งบประมาณและที่ผ่านมา					ตัวชี้วัด (KPI)	ผลที่คาดว่าจะได้รับ	หน่วยงาน รับผิดชอบหลัก
				๒๕๖๑ (บาท)	๒๕๖๒ (บาท)	๒๕๖๓ (บาท)	๒๕๖๔ (บาท)	๒๕๖๕ (บาท)			
๑	โครงการก่อสร้างถนนคอนกรีตเสริมเหล็ก สายน้ำตกธารหินงาม หมู่ที่ ๔ บ้านทรงคีรี	เพื่อให้ประชาชนได้รับความสะดวกในการสัญจรไปมาและขนส่งผลผลิตทางการเกษตร	ก่อสร้างถนน คสล.ยาว ๖๕๐ เมตร กว้าง ๕.๐๐ เมตร หรือพื้นที่ดำเนินการไม่น้อยกว่า ๓,๒๕๐ ตารางเมตร	๒,๔๓๗,๕๐๐	๒,๔๓๗,๕๐๐	๒,๔๓๗,๕๐๐	๒,๔๓๗,๕๐๐	๒,๔๓๗,๕๐๐	จำนวนถนนที่ได้มาตรฐานเพิ่มขึ้น	ประชาชนสะดวก รวดเร็วในการสัญจรไปมาและมีถนนได้มาตรฐาน	กรมส่งเสริมการปกครองส่วนท้องถิ่น
๓	โครงการก่อสร้างถนนลาดยางถนนซอยบ้านไอป้อนา หมู่ที่ ๓ (ต่อเส้นเดิม)	เพื่อให้ประชาชนได้รับความสะดวกในการสัญจรไปมาและขนส่งผลผลิตทางการเกษตร	ระยะทางประมาณ ๒ กิโลเมตร กว้าง ๔ เมตร หรือพื้นที่ดำเนินการไม่น้อยกว่า ๘,๐๐๐ ตารางเมตร	๗,๒๐๐,๐๐๐	๗,๒๐๐,๐๐๐	๗,๒๐๐,๐๐๐	๗,๒๐๐,๐๐๐	๗,๒๐๐,๐๐๐	จำนวนถนนที่ได้มาตรฐานเพิ่มขึ้น	ประชาชนสะดวก รวดเร็วในการสัญจรไปมาและมีถนนได้มาตรฐาน	ทางหลวงชนบท
๓	โครงการก่อสร้างสะพานคอนกรีตเสริมเหล็กบ้านไอป้อนา หมู่ที่ ๓	เพื่อให้ประชาชนได้รับความสะดวกในการสัญจรไปมาและขนส่งผลผลิตทางการเกษตร	ก่อสร้างสะพานระยะทางประมาณ ๕๐ เมตร	๑๕,๐๐๐,๐๐๐	๑๕,๐๐๐,๐๐๐	๑๕,๐๐๐,๐๐๐	๑๕,๐๐๐,๐๐๐	๑๕,๐๐๐,๐๐๐	จำนวนสะพานที่ได้มาตรฐานเพิ่มขึ้น	ประชาชนสะดวก รวดเร็วในการสัญจรไปมาและมีสะพานที่ได้มาตรฐาน	โยธาธิการและผังเมือง

ที่	โครงการ	วัตถุประสงค์	เป้าหมาย (ผลผลิตของโครงการ)	งบประมาณและที่ผ่านมา					ตัวชี้วัด (KPI)	ผลที่คาดว่าจะได้รับ	หน่วยงาน รับผิดชอบหลัก
				๒๕๖๑ (บาท)	๒๕๖๒ (บาท)	๒๕๖๓ (บาท)	๒๕๖๔ (บาท)	๒๕๖๕ (บาท)			
๔	โครงการก่อสร้าง สะพานคอนกรีตเสริม เหล็กบ้าน กม.๗ หมู่ที่ ๒	เพื่อให้ประชาชน ได้รับความสะดวกใน การสัญจรไปมา	ก่อสร้างสะพาน คสล. จำนวน ๑ แห่ง หมู่ที่ ๒	-	-	๓,๐๐๐,๐๐๐	๓,๐๐๐,๐๐๐	๓,๐๐๐,๐๐๐	จำนวน สะพานที่ได้ มาตรฐาน เพิ่มขึ้น	ประชาชนสะดวก รวดเร็วในการ สัญจรไปมาและ ขนส่งผลผลิต ทางการเกษตรที่ สะดวกขึ้น	โยธาธิการ และผังเมือง
๕	โครงการก่อสร้าง สะพานคอนกรีตเสริม เหล็ก บ้านไอบีนา หมู่ที่ ๓	เพื่อให้ประชาชน ได้รับความสะดวกใน การสัญจรไปมา	ก่อสร้างสะพานคอนกรีต เสริมเหล็ก ระยะทาง ๕๐ เมตร	-	๒,๗๐๐,๐๐๐	๑๕,๐๐๐,๐๐๐	๑๕,๐๐๐,๐๐๐	๑๕,๐๐๐,๐๐๐	จำนวน สะพานที่ได้ มาตรฐาน เพิ่มขึ้น	ประชาชนสะดวก รวดเร็วในการ สัญจรไปมาและมี สะพานที่ได้ มาตรฐาน	ทางหลวง ชนบท
	รวม.....๕...โครงการ	-	-	๒๔,๖๓๗,๕๐๐	๒๗,๓๓๗,๕๐๐	๔๒,๖๓๗,๕๐๐	๔๒,๖๓๗,๕๐๐	๔๒,๖๓๗,๕๐๐	-	-	-

ก. ยุทธศาสตร์จังหวัดที่...๒.ลดความเหลื่อมล้ำ พัฒนาและเสริมสร้างคุณภาพชีวิตประชาชนบนพื้นฐานหลักปรัชญาของเศรษฐกิจพอเพียง.....

ข. ยุทธศาสตร์การพัฒนาขององค์กรปกครองส่วนท้องถิ่นในเขตจังหวัดที่ ๒....ด้านงานส่งเสริมคุณภาพชีวิต.....

๑.ยุทธศาสตร์...ที่...๒...ด้านงานส่งเสริมคุณภาพชีวิต.....

๑.๒.แผนงาน...การศาสนา วัฒนธรรมและนันทนาการ.....

ที่	โครงการ	วัตถุประสงค์	เป้าหมาย (ผลผลิตของโครงการ)	งบประมาณและที่ผ่านมา					ตัวชี้วัด (KPI)	ผลที่คาดว่าจะได้รับ	หน่วยงาน รับผิดชอบหลัก
				๒๕๖๑ (บาท)	๒๕๖๒ (บาท)	๒๕๖๓ (บาท)	๒๕๖๔ (บาท)	๒๕๖๕ (บาท)			
๑	โครงการก่อสร้างสนามกีฬาบ้านน้ำใส หมู่ที่ ๓ ตำบลเกียร์ อำเภอสุคริน จังหวัดนราธิวาส	เพื่อสนับสนุนและส่งเสริมให้เด็กและเยาวชนรวมทั้งประชาชนในพื้นที่ได้มีสถานที่เพื่อใช้ในการออกกำลังกายและเล่นกีฬาที่ได้มาตรฐาน	ก่อสร้างสนามกีฬาบ้านน้ำใส หมู่ที่ ๓ ตำบลเกียร์ อำเภอสุคริน จังหวัดนราธิวาส พื้นที่ดำเนินการไม่น้อยกว่า ๙,๐๐๐ เมตร	๒,๙๙๐,๐๐๐	๒,๙๙๐,๐๐๐	๒,๙๙๐,๐๐๐	๒,๙๙๐,๐๐๐	๒,๙๙๐,๐๐๐	จำนวนสนามกีฬาที่เพิ่มขึ้น	ภายในตำบลมีสถานที่ในการใช้เป็นสถานที่ออกกำลังกาย	-กรมส่งเสริมการปกครองส่วนท้องถิ่น -กองการศึกษาฯ
	รวม...๒...โครงการ	-	-	๒,๙๙๐,๐๐๐	๒,๙๙๐,๐๐๐	๒,๙๙๐,๐๐๐	๒,๙๙๐,๐๐๐	๒,๙๙๐,๐๐๐	-	-	-

ก. ยุทธศาสตร์จังหวัดที่...๔. เสริมสร้างสันติสุขและความมั่นคงภายในพื้นที่แบบมี ส่วนร่วม อย่างเข้าใจ เข้าถึงและพัฒนา.....

ข. ยุทธศาสตร์การพัฒนาขององค์กรปกครองส่วนท้องถิ่นในเขตจังหวัดที่...๓...ด้านการจัดระเบียบชุมชน/สังคม และการรักษาความสงบเรียบร้อย.....

๑. ยุทธศาสตร์...ที่...๔...ด้านการจัดระเบียบชุมชน/สังคมและการรักษาความสงบเรียบร้อย.....

๑.๓ แผน

งาน...การรักษาความสงบภายใน.....

ที่	โครงการ	วัตถุประสงค์	เป้าหมาย (ผลผลิตของโครงการ)	งบประมาณและที่ผ่านมา					ตัวชี้วัด (KPI)	ผลที่คาดว่าจะได้รับ	หน่วยงาน รับผิดชอบหลัก
				๒๕๖๑ (บาท)	๒๕๖๒ (บาท)	๒๕๖๓ (บาท)	๒๕๖๔ (บาท)	๒๕๖๕ (บาท)			
๑	โครงการติดตั้งกล่องวงจรปิดบริเวณจุดเสี่ยงต่างๆ	เพื่อเสริมสร้างมาตรการรักษาความปลอดภัยของตำบล	ติดตั้งกล่องวงจรปิดบริเวณจุดเสี่ยงต่างๆ	๑,๐๐๐,๐๐๐	๑,๐๐๐,๐๐๐	๑,๐๐๐,๐๐๐	๑,๐๐๐,๐๐๐	๑,๐๐๐,๐๐๐	จำนวนกล่องวงจรปิดที่ติดตั้งในพื้นที่	ประชาชนมีความปลอดภัยในด้านร่างกายและทรัพย์สิน	-กรมส่งเสริมการปกครองส่วนท้องถิ่น -สำนักปลัด
	รวม...๑...โครงการ	-	-	๑,๐๐๐,๐๐๐	๑,๐๐๐,๐๐๐	๑,๐๐๐,๐๐๐	๑,๐๐๐,๐๐๐		-	-	-

## บัญชีครุภัณฑ์

แผนพัฒนาท้องถิ่น (พ.ศ. ๒๕๖๖-๒๕๗๐)

องค์การบริหารส่วนตำบลเกี๋ย อำเภอสุโขทัย จังหวัดนครราชสีมา

ที่	แผนงาน	หมวด	ประเภท	เป้าหมาย (ผลผลิตของครุภัณฑ์)	งบประมาณและที่ผ่านมา					หน่วยงาน รับผิดชอบ
					๒๕๖๖ (บาท)	๒๕๖๗ (บาท)	๒๕๖๘ (บาท)	๒๕๖๙ (บาท)	๒๕๗๐ (บาท)	
๑	การรักษาความสงบ ภายใน	ครุภัณฑ์	ครุภัณฑ์โฆษณาและเผยแพร่	จัดซื้อกล่องจรปิดพร้อมติดตั้งบริเวณจุด เสี่ยงต่างๆ	-	-	๒๐๐,๐๐๐	๒๐๐,๐๐๐	๒๐๐,๐๐๐	สำนักปลัด
๒	บริหารงานทั่วไป	ครุภัณฑ์	ครุภัณฑ์คอมพิวเตอร์	จัดซื้อคอมพิวเตอร์โน้ตบุ๊ก	๕๐,๐๐๐	๕๐,๐๐๐	๕๐,๐๐๐	๕๐,๐๐๐	๕๐,๐๐๐	สำนักปลัด
๓	บริหารงานทั่วไป	ครุภัณฑ์	ครุภัณฑ์ไฟฟ้าและวิทยุ	จัดซื้อเครื่องเสียงพร้อมอุปกรณ์ต่อพ่วง	-	๒๐๐,๐๐๐	๒๐๐,๐๐๐	๒๐๐,๐๐๐	๒๐๐,๐๐๐	สำนักปลัด
๔	บริหารงานทั่วไป	ครุภัณฑ์	ครุภัณฑ์คอมพิวเตอร์	จัดซื้อคอมพิวเตอร์สำหรับงานสำนักงาน	๒๒,๐๐๐	๒๒,๐๐๐	๑๗,๐๐๐	๑๗,๐๐๐	๑๗,๐๐๐	สำนักปลัด
๕	บริหารงานทั่วไป	ครุภัณฑ์	ครุภัณฑ์คอมพิวเตอร์	จัดซื้อเครื่องพิมพ์ (ขาว-ดำ)	๑๒,๐๐๐	๑๒,๐๐๐	๕,๒๐๐	๕,๒๐๐	๕,๒๐๐	สำนักปลัด
๖	บริหารงานทั่วไป	ครุภัณฑ์	ครุภัณฑ์คอมพิวเตอร์	จัดซื้อเครื่องพิมพ์ Multifunction	๑๒,๐๐๐	๑๒,๐๐๐	๑๕,๐๐๐	๑๕,๐๐๐	๑๕,๐๐๐	สำนักปลัด
๗	บริหารงานทั่วไป	ครุภัณฑ์	ครุภัณฑ์อื่นๆ	จัดซื้อเต็นท์ใหญ่	๒๑๐,๐๐๐	๒๑๐,๐๐๐	๒๑๐,๐๐๐	๒๑๐,๐๐๐	๒๑๐,๐๐๐	สำนักปลัด
๘	บริหารงานทั่วไป	ครุภัณฑ์	ครุภัณฑ์สำนักงาน	จัดซื้อเก้าอี้พลาสติก	๖๕,๐๐๐	๖๕,๐๐๐	๖๕,๐๐๐	๖๕,๐๐๐	๖๕,๐๐๐	สำนักปลัด
๙	บริหารงานทั่วไป	ครุภัณฑ์	ครุภัณฑ์สำนักงาน	จัดซื้อโต๊ะสำหรับพนักงานทุกระดับ	๕๐,๐๐๐	๕๐,๐๐๐	๕๐,๐๐๐	๕๐,๐๐๐	๕๐,๐๐๐	สำนักปลัด
๑๐	บริหารงานทั่วไป	ครุภัณฑ์	ครุภัณฑ์สำนักงาน	จัดซื้อเก้าอี้สำหรับพนักงานทุกระดับ	๕๐,๐๐๐	๕๐,๐๐๐	๕๐,๐๐๐	๕๐,๐๐๐	๕๐,๐๐๐	สำนักปลัด
๑๑	บริหารงานทั่วไป	ครุภัณฑ์	ครุภัณฑ์สำนักงาน	จัดซื้อตู้เก็บเอกสาร	๕๐,๐๐๐	๕๐,๐๐๐	๕๐,๐๐๐	๕๐,๐๐๐	๕๐,๐๐๐	สำนักปลัด
๑๒	บริหารงานทั่วไป	ครุภัณฑ์	ครุภัณฑ์สำนักงาน	จัดซื้อเก้าอี้บุนวม	๑๐,๐๐๐	๑๐,๐๐๐	๑๐,๐๐๐	๑๐,๐๐๐	๑๐,๐๐๐	สำนักปลัด
๑๓	บริหารงานทั่วไป	ครุภัณฑ์	ครุภัณฑ์สำนักงาน	จัดซื้อโต๊ะอเนกประสงค์	๒๒,๐๐๐	๒๒,๐๐๐	๒๒,๐๐๐	๒๒,๐๐๐	๒๒,๐๐๐	สำนักปลัด
๑๔	บริหารงานทั่วไป	ครุภัณฑ์	ครุภัณฑ์สำนักงาน	จัดซื้อโต๊ะประชุมพร้อมเก้าอี้	๓๐,๐๐๐	๓๐,๐๐๐	๓๐,๐๐๐	๓๐,๐๐๐	๓๐,๐๐๐	สำนักปลัด
๑๕	งานสาธารณสุข	ครุภัณฑ์	ครุภัณฑ์ยานพาหนะและ ขนส่ง	จัดซื้อรถฉุกเฉิน	๑,๐๐๐,๐๐๐	๑,๐๐๐,๐๐๐	๑,๐๐๐,๐๐๐	๑,๐๐๐,๐๐๐	๑,๐๐๐,๐๐๐	สำนักปลัด
๑๖	บริหารงานทั่วไป	ครุภัณฑ์	ครุภัณฑ์สำนักงาน	จัดซื้อโซฟาสำหรับให้บริการประชาชน	๕๐,๐๐๐	๕๐,๐๐๐	๕๐,๐๐๐	๕๐,๐๐๐	๕๐,๐๐๐	สำนักปลัด
๑๗	การรักษาความสงบ ภายใน	ครุภัณฑ์	ครุภัณฑ์ยานพาหนะและ ขนส่ง	จัดซื้อเรือท้องแบนพร้อมอุปกรณ์	๕๐๐,๐๐๐	๕๐๐,๐๐๐	๕๐๐,๐๐๐	๕๐๐,๐๐๐	๕๐๐,๐๐๐	สำนักปลัด
๑๘	การรักษาความสงบ ภายใน	ครุภัณฑ์	ครุภัณฑ์ยานพาหนะและ ขนส่ง	จัดซื้อรถบรรทุกน้ำ	๒,๑๙๐,๐๐๐	๒,๑๙๐,๐๐๐	๒,๑๙๐,๐๐๐	๒,๑๙๐,๐๐๐	๒,๑๙๐,๐๐๐	สำนักปลัด
๑๙	บริหารงานทั่วไป	ครุภัณฑ์	ครุภัณฑ์ยานพาหนะและ ขนส่ง	จัดซื้อรถกระบะตอนเดียว	๘๒๙,๐๐๐	๘๒๙,๐๐๐	๘๒๙,๐๐๐	๘๒๙,๐๐๐	๘๒๙,๐๐๐	สำนักปลัด

ที่	แผนงาน	หมวด	ประเภท	เป้าหมาย (ผลผลิตของครุภัณฑ์)	งบประมาณและที่ผ่านมา					หน่วยงาน รับผิดชอบ
					๒๕๖๖ (บาท)	๒๕๖๗ (บาท)	๒๕๖๘ (บาท)	๒๕๖๙ (บาท)	๒๕๗๐ (บาท)	
๒๓	บริหารงานทั่วไป	ครุภัณฑ์	ครุภัณฑ์ยานพาหนะและ ขนส่ง	จัดซื้อรถจักรยานยนต์	๖๐,๐๐๐	๖๐,๐๐๐	๖๐,๐๐๐	๖๐,๐๐๐	๖๐,๐๐๐	สำนักปลัด
๒๔	บริหารงานทั่วไป	ครุภัณฑ์	ครุภัณฑ์โฆษณาและเผยแพร่	จัดซื้อโปรเจคเตอร์พร้อมจอ (แบบเคลื่อนที่)	๕๐,๐๐๐	๕๐,๐๐๐	๕๐,๐๐๐	๕๐,๐๐๐	๕๐,๐๐๐	สำนักปลัด
๒๕	บริหารงานทั่วไป	ครุภัณฑ์	ครุภัณฑ์โฆษณาและเผยแพร่	จัดซื้อโทรทัศน์แบบมัลติมีเดีย	๑๐๐,๐๐๐	๑๐๐,๐๐๐	๑๐๐,๐๐๐	๑๐๐,๐๐๐	๑๐๐,๐๐๐	สำนักปลัด
๒๖	งานสาธารณสุข	ครุภัณฑ์	ครุภัณฑ์กีฬา	จัดซื้อครุภัณฑ์ออกกำลังกายกลางแจ้ง พร้อมติดตั้ง	๓๐๐,๐๐๐	๓๐๐,๐๐๐	๓๐๐,๐๐๐	๓๐๐,๐๐๐	๓๐๐,๐๐๐	สำนักปลัด
๒๗	บริหารงานทั่วไป	ครุภัณฑ์	ครุภัณฑ์สำนักงาน	จัดซื้อเก้าอี้สำหรับพนักงานทุกระดับ	-	๕๐,๐๐๐	๕๐,๐๐๐	๕๐,๐๐๐	๕๐,๐๐๐	สำนักปลัด
๒๘	บริหารงานทั่วไป	ครุภัณฑ์	ครุภัณฑ์สำนักงาน	จัดซื้อเครื่องปรับอากาศ	-	๑๑๒,๐๐๐	๑๑๒,๐๐๐	๑๑๒,๐๐๐	๑๑๒,๐๐๐	สำนักปลัด
๒๙	บริหารงานทั่วไป	ครุภัณฑ์	ครุภัณฑ์ไฟฟ้าและวิทยุ	จัดซื้อเครื่องเสียงพร้อมอุปกรณ์	-	๑๐๐,๐๐๐	๑๐๐,๐๐๐	๑๐๐,๐๐๐	๑๐๐,๐๐๐	สำนักปลัด
๓๐	บริหารงานทั่วไป	ครุภัณฑ์	ครุภัณฑ์ไฟฟ้าและวิทยุ	จัดซื้อเครื่องเสียงเคลื่อนที่	-	๑๐,๐๐๐	๑๐,๐๐๐	๑๐,๐๐๐	๑๐,๐๐๐	สำนักปลัด
๓๑	บริหารงานทั่วไป	ครุภัณฑ์	ครุภัณฑ์โฆษณาและเผยแพร่	จัดซื้อจอร์บภาพ	-	๑๙,๐๐๐	๑๙,๐๐๐	๑๙,๐๐๐	๑๙,๐๐๐	สำนักปลัด
๓๒	บริหารงานทั่วไป	ครุภัณฑ์	ครุภัณฑ์โฆษณาและเผยแพร่	จัดซื้อเครื่องมัลติมีเดียโปรเจคเตอร์	-	๖๐,๖๐๐	๖๐,๖๐๐	๖๐,๖๐๐	๖๐,๖๐๐	สำนักปลัด
๓๓	บริหารทั่วไป	ครุภัณฑ์	ครุภัณฑ์สำนักงาน	จัดซื้อโต๊ะพร้อมเก้าอี้สำหรับพนักงาน ทุกระดับ	-	๕๐,๐๐๐	๕๐,๐๐๐	๕๐,๐๐๐	๕๐,๐๐๐	สำนักปลัด
๓๔	การรักษาความสงบ ภายใน	ครุภัณฑ์	ครุภัณฑ์ก่อสร้าง	จัดซื้อเครื่องเลื่อยโซ่ยนต์	-	-	๒๕,๐๐๐	๒๕,๐๐๐	๒๕,๐๐๐	สำนักปลัด
๓๕	บริหารงานทั่วไป	ครุภัณฑ์	ครุภัณฑ์สำนักงาน	จัดซื้อเครื่องถ่ายเอกสาร	-	๕๐๐,๐๐๐	๕๐๐,๐๐๐	๑๒๐,๐๐๐	๑๒๐,๐๐๐	สำนักปลัด
๓๖	เคหะและชุมชน	ครุภัณฑ์	ครุภัณฑ์ยานพาหนะและ ขนส่ง	จัดซื้อรถบรรทุกทุกขย	-	๒,๓๐๐,๐๐๐	๒,๓๐๐,๐๐๐	๒,๓๐๐,๐๐๐	๒,๓๐๐,๐๐๐	สำนักปลัด
๓๗	บริหารงานทั่วไป	ครุภัณฑ์	ครุภัณฑ์คอมพิวเตอร์	จัดซื้อเครื่องอ่านบัตรแบบพกประสงค์ (Smart card reader)	-	-	๓,๐๐๐	๓,๐๐๐	๓,๐๐๐	สำนักปลัด
๓๘	บริหารงานทั่วไป	ครุภัณฑ์	ครุภัณฑ์สำนักงาน	โต๊ะหมู่บูชา	-	-	๘,๕๐๐	๘,๕๐๐	๘,๕๐๐	สำนักปลัด
๓๙	บริหารงานทั่วไป	ครุภัณฑ์	ครุภัณฑ์สำนักงาน	พัดลมขนาดใหญ่	-	-	๕,๐๐๐	๕,๐๐๐	๕,๐๐๐	สำนักปลัด
๔๐	บริหารงานทั่วไป	ครุภัณฑ์	ครุภัณฑ์คอมพิวเตอร์	จัดซื้อเครื่องคอมพิวเตอร์	๒๒,๐๐๐	๒๒,๐๐๐	๒๒,๐๐๐	๒๒,๐๐๐	๒๒,๐๐๐	กองคลัง
๔๑	บริหารงานทั่วไป	ครุภัณฑ์	ครุภัณฑ์คอมพิวเตอร์	จัดซื้อเครื่องพิมพ์	๕,๐๐๐	๕,๐๐๐	๕,๐๐๐	๕,๐๐๐	๕,๐๐๐	กองคลัง
๔๒	บริหารงานทั่วไป	ครุภัณฑ์	ครุภัณฑ์สำนักงาน	จัดซื้อตู้เก็บเอกสาร	๕๐,๐๐๐	๕๐,๐๐๐	๕๐,๐๐๐	๕๐,๐๐๐	๕๐,๐๐๐	กองคลัง

ที่	แผนงาน	หมวด	ประเภท	เป้าหมาย (ผลผลิตของครุภัณฑ์)	งบประมาณและที่ผ่านมา					หน่วยงาน รับผิดชอบ
					๒๕๖๖ (บาท)	๒๕๖๗ (บาท)	๒๕๖๘ (บาท)	๒๕๖๙ (บาท)	๒๕๗๐ (บาท)	
๔๓	บริหารงานทั่วไป	ครุภัณฑ์	ครุภัณฑ์สำนักงาน	จัดซื้อเครื่องปรับอากาศ	๔๕,๒๐๐	๔๕,๒๐๐	๔๕,๒๐๐	-	-	กองคลัง
๔๔	บริหารงานทั่วไป	ครุภัณฑ์	ครุภัณฑ์คอมพิวเตอร์	จัดซื้อคอมพิวเตอร์โน้ตบุ๊ก	๒๕,๐๐๐	๒๕,๐๐๐	๒๕,๐๐๐	๒๕,๐๐๐	๒๕,๐๐๐	กองคลัง
๔๕	การศึกษา	ครุภัณฑ์	ครุภัณฑ์การศึกษา	จัดซื้อเครื่องเล่นสนามพร้อมติดตั้ง	๑๐๐,๐๐๐	๑๐๐,๐๐๐	๑๐๐,๐๐๐	๑๐๐,๐๐๐	๑๐๐,๐๐๐	กองการศึกษา
๔๖	การศึกษา	ครุภัณฑ์	ครุภัณฑ์โฆษณาและเผยแพร่	จัดซื้อกล่องวงจรปิดพร้อมติดตั้งให้กับศูนย์พัฒนาเด็กเล็กสังกัด อบต.เกียร	๒๐๐,๐๐๐	๒๐๐,๐๐๐	๒๐๐,๐๐๐	๒๐๐,๐๐๐	๒๐๐,๐๐๐	กองการศึกษา
๔๗	การศึกษา	ครุภัณฑ์	ครุภัณฑ์อื่นๆ	จัดซื้อเต็นท์เล็ก	๑๖,๐๐๐	๑๖,๐๐๐	๑๖,๐๐๐	๑๖,๐๐๐	๑๖,๐๐๐	กองการศึกษา
๔๘	การศึกษา	ครุภัณฑ์	ครุภัณฑ์คอมพิวเตอร์	จัดซื้อคอมพิวเตอร์	๒๒,๐๐๐	๒๒,๐๐๐	๒๒,๐๐๐	๒๒,๐๐๐	๒๒,๐๐๐	กองการศึกษา
๔๙	การศึกษา	ครุภัณฑ์	ครุภัณฑ์คอมพิวเตอร์	จัดซื้อเครื่องพิมพ์	๕,๐๐๐	๕,๐๐๐	๕,๐๐๐	๑๕,๐๐๐	๑๕,๐๐๐	กองการศึกษา
๕๐	บริหารงานทั่วไป	ครุภัณฑ์	ครุภัณฑ์คอมพิวเตอร์	จัดซื้อคอมพิวเตอร์โน้ตบุ๊ก	๒๕,๐๐๐	๒๕,๐๐๐	๒๕,๐๐๐	๒๕,๐๐๐	๒๕,๐๐๐	สำนักปลัด
๕๑	การศึกษา	ครุภัณฑ์	ครุภัณฑ์สำนักงาน	จัดซื้อตู้เก็บเอกสาร	๕๐,๐๐๐	๕๐,๐๐๐	๕๐,๐๐๐	๕๐,๐๐๐	๕๐,๐๐๐	กองการศึกษา
๕๒	การศึกษา	ครุภัณฑ์	ครุภัณฑ์การศึกษา	จัดซื้อเครื่องเล่นสนามส่งเสริมพัฒนาการ	๕๐๐,๐๐๐	๕๐๐,๐๐๐	๕๐๐,๐๐๐	๕๐๐,๐๐๐	๕๐๐,๐๐๐	กองการศึกษา
๕๓	การศึกษา	ครุภัณฑ์	ครุภัณฑ์การศึกษา	จัดซื้อเตียงนอนเพื่อสุขภาพแก่นักเรียนศูนย์พัฒนาเด็กเล็ก	๒๘๐,๐๐๐	๒๘๐,๐๐๐	๒๘๐,๐๐๐	๒๘๐,๐๐๐	๒๘๐,๐๐๐	กองการศึกษา
๕๔	การศึกษา	ครุภัณฑ์	ครุภัณฑ์ไฟฟ้าและวิทยุ	จัดซื้อเครื่องเสียงพร้อมอุปกรณ์ต่อพ่วง	๒๐๐,๐๐๐	๒๐๐,๐๐๐	๒๐๐,๐๐๐	๒๐๐,๐๐๐	๒๐๐,๐๐๐	กองการศึกษา
๕๕	การศึกษา	ครุภัณฑ์	ครุภัณฑ์โฆษณาและเผยแพร่	จัดซื้อสมาร์ทโทรทัศน์ (Smart TV)	๑๒๐,๐๐๐	๑๒๐,๐๐๐	๑๒๐,๐๐๐	๑๒๐,๐๐๐	๑๒๐,๐๐๐	กองการศึกษา
๕๖	การศึกษา	ครุภัณฑ์	ครุภัณฑ์สำนักงาน	จัดซื้อโต๊ะประชุมพร้อมเก้าอี้	๓๐,๐๐๐	๓๐,๐๐๐	๓๐,๐๐๐	๓๐,๐๐๐	๓๐,๐๐๐	กองการศึกษา
๕๗	การศึกษา	ครุภัณฑ์	ครุภัณฑ์งานบ้านงานครัว	จัดซื้อเครื่องซักผ้า	๑๘,๐๐๐	๑๘,๐๐๐	๑๘,๐๐๐	๑๘,๐๐๐	๑๘,๐๐๐	กองการศึกษา
๕๘	การศึกษา	ครุภัณฑ์	ครุภัณฑ์งานบ้านงานครัว	จัดซื้อตู้เย็น	๑๓,๐๐๐	๑๓,๐๐๐	๑๓,๐๐๐	๑๓,๐๐๐	๑๓,๐๐๐	กองการศึกษา
๕๙	การศึกษา	ครุภัณฑ์	ครุภัณฑ์สำนักงาน	จัดซื้อถังเก็บน้ำบาดิน	๑๐,๐๐๐	๑๐,๐๐๐	๑๐,๐๐๐	๑๐,๐๐๐	๑๐,๐๐๐	กองการศึกษา
๖๐	การศึกษา	ครุภัณฑ์	ครุภัณฑ์งานบ้านงานครัว	จัดซื้อเครื่องดูดควัน	๓๕,๐๐๐	๓๕,๐๐๐	๓๕,๐๐๐	๓๕,๐๐๐	๓๕,๐๐๐	กองการศึกษา
๖๑	การศึกษา	ครุภัณฑ์	ครุภัณฑ์สำนักงาน	จัดซื้อโต๊ะพร้อมเก้าอี้สำหรับพนักงานทุกระดับ	-	๕๐,๐๐๐	๕๐,๐๐๐	๕๐,๐๐๐	๕๐,๐๐๐	กองการศึกษา
๖๒	การศึกษา	ครุภัณฑ์	ครุภัณฑ์กีฬา	จัดซื้อประตูฟุตบอลพร้อมอุปกรณ์	-	๑๕,๐๐๐	๑๕,๐๐๐	๑๕,๐๐๐	๑๕,๐๐๐	กองการศึกษา
๖๓	เคหะและชุมชน	ครุภัณฑ์	ครุภัณฑ์สำนักงาน	จัดซื้อตู้เก็บเอกสาร	๕๐,๐๐๐	๕๐,๐๐๐	๕๐,๐๐๐	๕๐,๐๐๐	๕๐,๐๐๐	กองช่าง
๖๔	เคหะและชุมชน	ครุภัณฑ์	ครุภัณฑ์สำรวจ	จัดซื้อชุด SLUPM TEST ชุดทดสอบความเข้มเหลวของคอนกรีต	๙,๕๐๐	๙,๕๐๐	๙,๕๐๐	๙,๕๐๐	๙,๕๐๐	กองช่าง

ที่	แผนงาน	หมวด	ประเภท	เป้าหมาย (ผลผลิตของครุภัณฑ์)	งบประมาณและที่ผ่านมา					หน่วยงาน รับผิดชอบ
					๒๕๖๖ (บาท)	๒๕๖๗ (บาท)	๒๕๖๘ (บาท)	๒๕๖๙ (บาท)	๒๕๗๐ (บาท)	
๖๕	เคหะและชุมชน	ครุภัณฑ์	ครุภัณฑ์อื่นๆ	จัดซื้อแบบหล่อตัวอย่างคอนกรีต (Molds) จำนวน ๓ ลูก และ เหล็ก กระทั่ง	๑๑,๕๐๐	๑๑,๕๐๐	๑๑,๕๐๐	๑๑,๕๐๐	๑๑,๕๐๐	กองช่าง
๖๖	เคหะและชุมชน	ครุภัณฑ์	ครุภัณฑ์สำรวจ	จัดซื้อเครื่องทดสอบกำลังฯ	-	๓๐,๐๐๐	๓๐,๐๐๐	๓๐,๐๐๐	๓๐,๐๐๐	กองช่าง
๖๗	เคหะและชุมชน	ครุภัณฑ์	ครุภัณฑ์สำรวจ	จัดซื้อไม้พอลูมิเนียมขนาด ๔ เมตร	-	๓,๕๐๐	๓,๕๐๐	๓,๕๐๐	๓,๕๐๐	กองช่าง
๖๘	เคหะและชุมชน	ครุภัณฑ์	ครุภัณฑ์คอมพิวเตอร์	จัดซื้อคอมพิวเตอร์โน้ตบุ๊ก	๒๑,๐๐๐	๒๑,๐๐๐	๒๒,๐๐๐	๒๒,๐๐๐	๒๒,๐๐๐	กองช่าง
๖๙	เคหะและชุมชน	ครุภัณฑ์	ครุภัณฑ์คอมพิวเตอร์	จัดซื้อคอมพิวเตอร์	๒๕,๐๐๐	๒๕,๐๐๐	๒๕,๐๐๐	๒๕,๐๐๐	๒๕,๐๐๐	กองช่าง
๗๐	เคหะและชุมชน	ครุภัณฑ์	ครุภัณฑ์ยานพาหนะและ ขนส่ง	จัดซื้อครุภัณฑ์รถยนต์บรรทุกติดตั้ง เครนไฮดรอลิก พร้อมกระเช้าซ่อมไฟฟ้า	-	๒,๖๐๐,๐๐๐	๒,๖๐๐,๐๐๐	๒,๖๐๐,๐๐๐	๒,๖๐๐,๐๐๐	กองช่าง
	รวม..๗๐...โครงการ				๗,๕๕๐,๒๐๐	๑๓,๖๕๐,๓๐๐	๑๓,๘๘๔,๐๐๐	๑๓,๔๖๘,๘๐๐	๑๓,๔๖๘,๐๐๐	



## ส่วนที่ ๔ การติดตามและประเมินผล

### การติดตามและประเมินผลยุทธศาสตร์

แนวทางการพิจารณาการติดตามและประเมินผลแผนพัฒนาท้องถิ่นตามระเบียบกระทรวงมหาดไทยว่าด้วย การจัดทำ แผนพัฒนาขององค์กรปกครองส่วนท้องถิ่น พ.ศ. ๒๕๔๘ (แก้ไขเพิ่มเติม ฉบับที่ ๓ พ.ศ. ๒๕๖๑) เป็นแบบที่กำหนดให้ คณะกรรมการติดตามและประเมินผลแผนพัฒนาท้องถิ่น ดำเนินการให้คะแนน ตามเกณฑ์ที่กำหนดไว้ ซึ่งเป็นส่วนหนึ่งของการ ติดตามและประเมินผลแผนพัฒนา โดยดำเนินการให้แล้วเสร็จภายในหกสิบวัน นับแต่วันที่ประกาศใช้งบประมาณรายจ่าย มี รายละเอียด ดังนี้

#### ๑. แนวทางการพิจารณาการติดตามและประเมินผลยุทธศาสตร์เพื่อความสอดคล้องแผนพัฒนาท้องถิ่น

ประกอบด้วย

๑.๑ ข้อมูลสภาพทั่วไปและข้อมูลพื้นฐานขององค์กรปกครองส่วนท้องถิ่น ๒๐ คะแนน

๑.๒ การวิเคราะห์สภาพการณ์และศักยภาพ ๒๐ คะแนน

๑.๓ ยุทธศาสตร์ ๖๐ คะแนน ประกอบด้วย

(๑) ยุทธศาสตร์ขององค์กรปกครองส่วนท้องถิ่น ๑๐ คะแนน

(๒) ยุทธศาสตร์ขององค์กรปกครองส่วนท้องถิ่นในเขตจังหวัด ๑๐ คะแนน

(๓) ยุทธศาสตร์จังหวัด ๑๐ คะแนน

(๔) วิสัยทัศน์ ๕ คะแนน

(๕) กลยุทธ์ ๕ คะแนน

(๖) เป้าประสงค์ของแต่ละประเด็นกลยุทธ์ ๕ คะแนน

(๗) จุดยืนทางยุทธศาสตร์ ๕ คะแนน

(๘) แผนงาน ๕ คะแนน

(๙) ความเชื่อมโยงของยุทธศาสตร์ในภาพรวม ๕ คะแนน

คะแนนรวม ๑๐๐ คะแนน เกณฑ์ที่ควรได้เพื่อให้เกิดความสอดคล้องและขับเคลื่อนการ พัฒนาท้องถิ่นของ องค์กรปกครองส่วนท้องถิ่น ไม่ควรน้อยกว่าร้อยละ ๘๐ (๘๐ คะแนน)

#### ๒. แนวทางการพิจารณาการติดตามและประเมินผลโครงการเพื่อความสอดคล้องแผนพัฒนาท้องถิ่น

ประกอบด้วย

๒.๑ การสรุปสถานการณ์การพัฒนา ๑๐ คะแนน

๒.๒ การประเมินผลการนำแผนพัฒนาท้องถิ่นไปปฏิบัติในเชิงปริมาณ ๑๐ คะแนน

๒.๓ การประเมินผลการนำแผนพัฒนาท้องถิ่นไปปฏิบัติในเชิงคุณภาพ ๑๐ คะแนน

๒.๔ แผนงานและยุทธศาสตร์การพัฒนา ๑๐ คะแนน

๒.๕ โครงการพัฒนา ๖๐ คะแนน ประกอบด้วย

(๑) ความชัดเจนของชื่อโครงการ ๕ คะแนน

(๒) กำหนดวัตถุประสงค์สอดคล้องกับโครงการ ๕ คะแนน

(๓) เป้าหมาย (ผลผลิตของโครงการ) มีความชัดเจนนำไปสู่การตั้งงบประมาณได้ถูกต้อง ๕ คะแนน

(๔) โครงการมีความสอดคล้องกับแผนยุทธศาสตร์ชาติ ๒๐ ปี ๕ คะแนน

(๕) เป้าหมาย (ผลผลิตของโครงการ) มีความสอดคล้องกับแผนพัฒนาเศรษฐกิจและสังคม แห่งชาติ ฉบับที่ ๑๒ ๕ คะแนน

(๖) โครงการมีความสอดคล้องกับ Thailand ๔.๐ ๕ คะแนน

(๗) โครงการสอดคล้องกับยุทธศาสตร์จังหวัด ๕ คะแนน

(๘) โครงการแก้ไขปัญหาความยากจนหรือการเสริมสร้างให้ประเทศชาติมั่นคง มั่งคั่ง ยั่งยืน ภายใต้ หลักปรัชญา ๕ คะแนน

(๙) งบประมาณ มีความสอดคล้องกับเป้าหมาย (ผลผลิตของโครงการ) ๕ คะแนน

(๑๐) มีการประมาณการราคาถูกต้องตามหลักวิธีการงบประมาณ ๕ คะแนน

(๑๑) มีการกำหนดตัวชี้วัด (KPI) และสอดคล้องกับวัตถุประสงค์และผลที่คาดว่าจะได้รับ ๕ คะแนน

(๑๒) ผลที่คาดว่าจะได้รับ สอดคล้องกับวัตถุประสงค์ ๕ คะแนน

คะแนนรวม ๑๐๐ คะแนน เกณฑ์ที่ควรได้เพื่อให้เกิดความสอดคล้องและขับเคลื่อนการ พัฒนา  
ท้องถิ่นขององค์กรปกครองส่วนท้องถิ่น ไม่ควรมีน้อยกว่าร้อยละ ๘๐ (๘๐ คะแนน)

๓. แนวทางการพิจารณาการติดตามและประเมินผลยุทธศาสตร์เพื่อความสอดคล้องแผนพัฒนาท้องถิ่นขององค์กรปกครอง  
ส่วนท้องถิ่น

ประเด็นการพิจารณา	คะแนน
๑. ข้อมูลสภาพทั่วไปและข้อมูลพื้นฐานขององค์กรปกครองส่วนท้องถิ่น	๒๐
๒. การวิเคราะห์สภาพการณ์และศักยภาพ	๑๕
๓. ยุทธศาสตร์ ประกอบด้วย	๖๕
๓.๑ ยุทธศาสตร์ขององค์กรปกครองส่วนท้องถิ่น	(๑๐)
๓.๒ ยุทธศาสตร์ขององค์กรปกครองส่วนท้องถิ่นในเขตจังหวัด	(๑๐)
๓.๓ ยุทธศาสตร์จังหวัด	(๑๐)
๓.๔ วิสัยทัศน์	(๕)
๓.๕ กลยุทธ์	(๕)
๓.๖ เป้าประสงค์ของแต่ละประเด็นกลยุทธ์	(๕)
๓.๗ จุดยืนทางยุทธศาสตร์	(๕)
๓.๘ แผนงาน	(๕)
๓.๙ ความเชื่อมโยงของยุทธศาสตร์ในภาพรวม	(๕)
<b>รวมคะแนน</b>	<b>๑๐๐</b>

๔.แนวทางเบื้องต้นในการให้คะแนนแนวทางการพิจารณาการติดตามและประเมินผลยุทธศาสตร์เพื่อความสอดคล้องแผนพัฒนา  
ท้องถิ่น

ขององค์กรปกครองส่วนท้องถิ่น

ประเด็นการพิจารณา	รายละเอียดหลักเกณฑ์	คะแนนเต็ม	คะแนนที่ได้รับ
๑. ข้อมูลสภาพทั่วไปและ ข้อมูลพื้นฐานขององค์กร ปกครองส่วนท้องถิ่น	ควรประกอบด้วยข้อมูลดังนี้ (๑) ข้อมูลเกี่ยวกับด้านกายภาพ เช่น ที่ตั้งของหมู่บ้าน/ชุมชน/ ตำบล ลักษณะภูมิประเทศ ลักษณะภูมิอากาศ ลักษณะของดิน ลักษณะของแหล่งน้ำ ลักษณะของไม้/ป่าไม้ ฯลฯ ด้าน การเมืองการปกครอง เช่น เขตการปกครอง การเลือกตั้ง ฯลฯ	๒๐ (๓)	
	(๒) ข้อมูลเกี่ยวกับด้านการเมือง/การปกครอง/ เช่น เขตการ ปกครอง การเลือกตั้ง ฯลฯ ประชากร เช่น ข้อมูลเกี่ยวกับ จำนวนประชากร และช่วงอายุและจำนวนประชากร ฯลฯ	(๒)	
	(๓) ข้อมูลเกี่ยวกับสภาพทางสังคม เช่น การศึกษา สาธารณสุข อาชญากรรม ยาเสพติด การสังคมสงเคราะห์ ฯลฯ	(๒)	
	(๔) ข้อมูลเกี่ยวกับระบบบริการพื้นฐาน เช่น การคมนาคม ขนส่ง การไฟฟ้า การประปา โทรศัพท์ ฯลฯ	(๒)	
	(๕) ข้อมูลเกี่ยวกับระบบเศรษฐกิจ เช่น การเกษตร การประมง การปศุสัตว์ การบริการ การท่องเที่ยว อุตสาหกรรม การ พาณิชย์/กลุ่มอาชีพแรงงาน ฯลฯ	(๒)	
	(๖) ข้อมูลเกี่ยวกับศาสนา ประเพณี วัฒนธรรม เช่น การนับถือ ศาสนา ประเพณีและงานประจำปี ภูมิปัญญาท้องถิ่น ภาษา ท้องถิ่น สินค้าพื้นเมืองและของที่ระลึก ฯลฯ และอื่นๆ	(๒)	
	(๗) ข้อมูลเกี่ยวกับทรัพยากรธรรมชาติ เช่น น้ำ ป่าไม้ ภูเขา คุณภาพของทรัพยากรธรรมชาติ ฯลฯ	(๒)	
	(๘) การสำรวจและจัดเก็บข้อมูลเพื่อการจัดทำแผนพัฒนา ท้องถิ่นหรือการใช้ข้อมูล จปฐ.	(๒)	

ประเด็นการพิจารณา	รายละเอียดหลักเกณฑ์	คะแนนเต็ม	คะแนนที่ได้รับ
	(๙) การประชุมประชาคมท้องถิ่น รูปแบบ วิธีการ และการดำเนินการประชุมประชาคมท้องถิ่น โดยใช้กระบวนการร่วมคิด ร่วมทำ ร่วมตัดสินใจ ร่วมตรวจสอบ ร่วมรับประโยชน์ ร่วมแก้ปัญหาปรึกษาหารือ แลกเปลี่ยนเรียนรู้ เพื่อแก้ปัญหาสำหรับการพัฒนาท้องถิ่นตามอำนาจหน้าที่ขององค์กรปกครองส่วนท้องถิ่น	(๓)	
๒.การวิเคราะห์สภาพการณ์และศักยภาพ	ควรประกอบด้วยข้อมูลดังนี้ (๑) การวิเคราะห์ที่ครอบคลุมความเชื่อมโยง ความสอดคล้องกับยุทธศาสตร์จังหวัด ยุทธศาสตร์การพัฒนาขององค์กรปกครองส่วนท้องถิ่นในเขตจังหวัด ยุทธศาสตร์ขององค์กรปกครองส่วนท้องถิ่น รวมถึงความเชื่อมโยงแผนยุทธศาสตร์ชาติ ๒๐ ปี แผนพัฒนาเศรษฐกิจและสังคมแห่งชาติ และ Thailand ๔.๐	๒๐ (๕)	
	(๒) การวิเคราะห์การใช้ผังเมืองรวมหรือผังเมืองเฉพาะและการบังคับใช้ผลของการบังคับใช้ สภาพการณ์ที่เกิดขึ้นต่อการพัฒนาท้องถิ่น	(๓)	
	(๓) การวิเคราะห์ทางสังคม เช่น ด้านแรงงาน การศึกษา สาธารณสุข ความยากจน อาชญากรรม ปัญหายาเสพติด เทคโนโลยี จารีตประเพณี วัฒนธรรม ภูมิปัญญาท้องถิ่น เป็นต้น	(๓)	
	(๔) การวิเคราะห์ทางเศรษฐกิจ ข้อมูลด้านรายได้ครัวเรือน การส่งเสริมอาชีพ กลุ่มอาชีพ กลุ่มทางสังคม การพัฒนาอาชีพ และกลุ่มต่างๆ สภาพทางเศรษฐกิจและความเป็นอยู่ทั่วไป เป็นต้น	(๓)	
	(๕) การวิเคราะห์สิ่งแวดล้อม พื้นที่สีเขียว ธรรมชาติต่างๆ ทางภูมิศาสตร์ กระบวนการหรือสิ่งที่เกิดขึ้น การประดิษฐ์ที่มีผลกระทบต่อสิ่งแวดล้อมและการพัฒนา	(๓)	
	(๖) ผลการวิเคราะห์ศักยภาพเพื่อประเมินสถานภาพการพัฒนาในปัจจุบันและโอกาสการพัฒนาในอนาคตของท้องถิ่น ด้วยเทคนิค SWOT Analysis ที่อาจส่งผลต่อการดำเนินงาน ได้แก่ S-Strength (จุดแข็ง) W-Weakness (จุดอ่อน) O-Opportunity (โอกาส) และ T-Threat (อุปสรรค)	(๓)	
๓.ยุทธศาสตร์ ๓.๑ ยุทธศาสตร์ขององค์กรปกครองส่วนท้องถิ่น	ควรประกอบด้วยข้อมูลดังนี้ สอดคล้องกับสภาพสังคม เศรษฐกิจ สิ่งแวดล้อมของท้องถิ่น ประเด็นปัญหาการพัฒนาและแนวทางพัฒนาที่สอดคล้องกับยุทธศาสตร์ขององค์กรปกครองส่วนท้องถิ่น และเชื่อมโยงหลักพระราชรัฐ และเชื่อมโยงหลักพระราชรัฐ แผนยุทธศาสตร์ชาติ ๒๐ ปี แผนพัฒนาเศรษฐกิจและสังคมแห่งชาติและ Thailand ๔.๐	๖๐ (๑๐)	
๓.๒ ยุทธศาสตร์ขององค์กรปกครองส่วนท้องถิ่นในเขตจังหวัด	สอดคล้องและเชื่อมโยงกับสภาพสังคม เศรษฐกิจ สิ่งแวดล้อมของท้องถิ่น และยุทธศาสตร์จังหวัด และเชื่อมโยงหลักพระราชรัฐ แผนยุทธศาสตร์ชาติ ๒๐ ปี แผนพัฒนาเศรษฐกิจและสังคมแห่งชาติและ Thailand ๔.๐	(๑๐)	

ประเด็นการพิจารณา	รายละเอียดหลักเกณฑ์	คะแนนเต็ม	คะแนนที่ได้รับ
๓.๓ ยุทธศาสตร์จังหวัด	สอดคล้องกับยุทธศาสตร์พัฒนากลุ่มจังหวัด ยุทธศาสตร์พัฒนาภาค แผนพัฒนาเศรษฐกิจและสังคมแห่งชาติ แผนการบริหารราชการแผ่นดิน นโยบาย/ยุทธศาสตร์ คสช. และนโยบายรัฐบาลหลักประชาธิรัฐ แผนยุทธศาสตร์ชาติ ๒๐ ปี และ Thailand ๔.๐	(๑๐)	
๓.๔ วิสัยทัศน์	วิสัยทัศน์ซึ่งมีลักษณะแสดงสถานภาพที่องค์กรปกครองส่วนท้องถิ่นต้องการจะเป็นหรือบรรลุถึงอนาคตอย่างชัดเจน สอดคล้องกับโอกาสและศักยภาพที่เป็นลักษณะเฉพาะขององค์กรปกครองส่วนท้องถิ่น และสัมพันธ์กับโครงการพัฒนาท้องถิ่น	(๕)	
๓.๕ กลยุทธ์	แสดงให้เห็นช่องทาง วิธีการ ภารกิจหรือสิ่งที่ต้องทำตามอำนาจหน้าที่ขององค์กรปกครองส่วนท้องถิ่นที่จะนำไปสู่การบรรลุวิสัยทัศน์ หรือแสดงให้เห็นถึงความชัดเจนในสิ่งที่จะดำเนินการให้บรรลุวิสัยทัศน์นั้น	(๕)	
๓.๖ เป้าประสงค์ของแต่ละประเด็นกลยุทธ์	เป้าประสงค์ของแต่ละประเด็นกลยุทธ์มีความสอดคล้องและสนับสนุนต่อกกลยุทธ์ที่จะเกิดขึ้น มุ่งหมายสิ่งหนึ่งสิ่งใดที่ชัดเจน	(๕)	
๓.๗ จุดยืนทางยุทธศาสตร์ (Positioning)	ความมุ่งมั่นอันแน่วแน่ในการวางแผนพัฒนาท้องถิ่น เพื่อให้บรรลุวิสัยทัศน์ขององค์กรปกครองส่วนท้องถิ่น ซึ่งเกิดจากศักยภาพของพื้นที่จริง ที่จะนำไปสู่ผลสำเร็จทางยุทธศาสตร์	(๕)	
๓.๘ แผนงาน	แผนงานหรือจุดมุ่งหมายเพื่อการพัฒนาในอนาคต กำหนดจุดมุ่งหมายในเรื่องใดเรื่องหนึ่งหรือแผนงานที่เกิดจากเป้าประสงค์ ตัวชี้วัด ค่าเป้าหมาย กลยุทธ์จุดยืนทางยุทธศาสตร์และยุทธศาสตร์ขององค์กรปกครองส่วนท้องถิ่นในแผนพัฒนาท้องถิ่นโดยระบุแผนงานและความเชื่อมโยงดังกล่าว	(๕)	
๓.๙ ความเชื่อมโยงของยุทธศาสตร์ในภาพรวม	ความเชื่อมโยงองค์รวมที่นำไปสู่การพัฒนาท้องถิ่นที่เกิดขึ้น ผลผลิต/โครงการจากแผนยุทธศาสตร์ชาติ ๒๐ ปี แผนพัฒนาเศรษฐกิจและสังคมแห่งชาติและ Thailand ๔.๐ แผนพัฒนาภาค/แผนพัฒนากลุ่มจังหวัด/แผนพัฒนาจังหวัด ยุทธศาสตร์การพัฒนาขององค์กรปกครองส่วนท้องถิ่นในเขตจังหวัดและยุทธศาสตร์ขององค์กรปกครองส่วนท้องถิ่น	(๕)	
	<b>รวมคะแนน</b>	<b>๑๐๐</b>	

๕. แนวทางการพิจารณาการติดตามและประเมินผลโครงการเพื่อความสอดคล้องกับแผนพัฒนาท้องถิ่นขององค์กรปกครองส่วนท้องถิ่น

ประเด็นการพิจารณา	คะแนน
๑. การสรุปสถานการณ์การพัฒนา	๑๐
๒. การประเมินผลการนำแผนพัฒนาท้องถิ่นสี่ปีไปปฏิบัติในเชิงปริมาณ	๑๐
๓. การประเมินผลการนำแผนพัฒนาท้องถิ่นสี่ปีไปปฏิบัติในเชิงคุณภาพ	๑๐
๔. แผนงานและยุทธศาสตร์การพัฒนา	๑๐
๕. โครงการพัฒนาประกอบด้วย	๖๐
๕.๑ ความชัดเจนของชื่อโครงการ	(๕)
๕.๒ กำหนดวัตถุประสงค์สอดคล้องกับโครงการ	(๕)
๕.๓ เป้าหมาย (ผลผลิตของโครงการ) มีความชัดเจนนำไปสู่การตั้งงบประมาณได้ถูกต้อง	(๕)

ประเด็นการพิจารณา	คะแนน
๕.๔ โครงการมีความสอดคล้องกับแผนยุทธศาสตร์ชาติ ๒๐ ปี	(๕)
๕.๕ เป้าหมาย (ผลผลิตของโครงการ) มีความสอดคล้องกับแผนพัฒนาเศรษฐกิจและสังคมแห่งชาติ	(๕)
๕.๖ โครงการมีความสอดคล้องกับ Thailand ๔.๐	(๕)
๕.๗ โครงการสอดคล้องกับยุทธศาสตร์จังหวัด	(๕)
๕.๘ โครงการแก้ไขปัญหาความยากจนหรือการเสริมสร้างให้ประเทศชาติมั่นคง มั่งคั่ง ยั่งยืน ภายใต้อำนาจ ประชาชน	(๕)
๕.๙ งบประมาณ มีความสอดคล้องกับเป้าหมาย (ผลผลิตของโครงการ)	(๕)
๕.๑๐ มีการประมาณการราคาถูกต้องตามหลักวิธีการงบประมาณ	(๕)
๕.๑๑ มีการกำหนดตัวชี้วัด (KPI) และสอดคล้องกับวัตถุประสงค์และผลที่คาดว่าจะได้รับ	(๕)
๕.๑๒ ผลที่คาดว่าจะได้รับสอดคล้องกับวัตถุประสงค์	(๕)
<b>รวมคะแนน</b>	<b>๑๐๐</b>

๖.แนวทางเบื้องต้นในการให้คะแนน แนวทางพิจารณาการติดตามและประเมินผลโครงการเพื่อความสอดคล้องกับแผนพัฒนา  
ท้องถิ่นขององค์กรปกครองส่วนท้องถิ่น

ประเด็นการพิจารณา	รายละเอียดหลักเกณฑ์	คะแนนเต็ม	คะแนนที่ได้
๑.การสรุปสถานการณ์การพัฒนา	เป็นการวิเคราะห์รอบของการทำยุทธศาสตร์ขององค์กร ปกครองส่วนท้องถิ่น (ใช้การวิเคราะห์ SWOT Analysis/Demand ( Demand Analysis) Globat Demand และ Trend ปัจจัยและสถานการณ์การ เปลี่ยนแปลงที่มีผลต่อการพัฒนาอย่างน้อยต้องประกอบด้วย การวิเคราะห์ศักยภาพด้านเศรษฐกิจ ด้านสังคม ด้าน ทรัพยากรธรรมชาติและสิ่งแวดล้อม)	๑๐	
๒.การประเมินผลการนำแผนพัฒนา ท้องถิ่นสู่ปีไปปฏิบัติในเชิงปริมาณ	๑)การควบคุมที่มีการใช้ตัวเลขต่างๆ เพื่อนำมาใช้วัดผลในเชิง ปริมาณ เช่น การวัดจำนวนโครงการ กิจกรรม งานต่างๆ ก็คือ ผลผลิตนั้นเองว่าเป็นไปตามเป้าหมายเอาไว้หรือไม่ จำนวนที่ ดำเนินการจริงตามที่กำหนดไว้เท่าไร จำนวนที่ไม่สามารถ ดำเนินการได้มีจำนวนเท่าไร สามารถอธิบายได้ตามหลัก ประสิทธิภาพ (Efficiency ) ของการพัฒนาท้องถิ่นตาม อำนาจหน้าที่ที่กำหนดไว้ ๒)วิเคราะห์ผลกระทบ/สิ่งที่กระทบ (Impact)โครงการที่ ดำเนินการในเชิงปริมาณ (Quantitative)	๑๐	
๓.การประเมินผลการนำแผนพัฒนา ท้องถิ่นสู่ปีไปปฏิบัติในเชิงคุณภาพ	๑)การประเมินประสิทธิภาพผลของแผนพัฒนาในเชิงคุณภาพ คือการนำเอาเทคนิคต่างๆ มาใช้เพื่อวัดว่าภารกิจ โครงการ กิจกรรม งานต่างๆ ที่ดำเนินการในพื้นที่นั้นๆ ตรงต่อความ ต้องการของประชาชนหรือไม่ และเป็นไปตามอำนาจหน้าที่ หรือไม่ ประชาชนพึงพอใจหรือไม่ สิ่งของ วัสดุ ครุภัณฑ์ การ ดำเนินการต่างๆ มีสภาพหรือลักษณะถูกต้อง คงทนถาวร สามารถใช้งานได้ตามวัตถุประสงค์หรือไม่ ซึ่งเป็นไปตามหลัก ประสิทธิผล (Effectiveness) ผลการปฏิบัติราชการที่บรรลุ วัตถุประสงค์และเป้าหมายของแผนการปฏิบัติราชการตามที่ ได้รับงบประมาณมาดำเนินการ รวมถึงสามารถเทียบเคียงกับ ส่วนราชการหรือหน่วยงาน ๒)วิเคราะห์ผลกระทบ/สิ่งที่กระทบ (Impact) โครงการที่ ดำเนินการในเชิงคุณภาพ (Qualitative)	๑๐	

ประเด็นการพิจารณา	รายละเอียดหลักเกณฑ์	คะแนนเต็ม	คะแนนที่ได้
๔.แผนงานและยุทธศาสตร์การพัฒนา	๑)วิเคราะห์แผนงาน งาน ที่เกิดจากด้านต่างๆ มีความสอดคล้องกับยุทธศาสตร์ชาติขององค์กรปกครองส่วนท้องถิ่น ในมิติต่างๆ จนนำไปสู่การจัดทำโครงการพัฒนาท้องถิ่นโดยใช้ SWOT Analysis/Demand ( Demand Analysis) Globat Demand/Trend หรือหลักการบูรณาการ (Integration) กับองค์กรปกครองส่วนท้องถิ่นที่มีพื้นที่ติดต่อกัน ๒)วิเคราะห์แผนงาน งาน ที่เกิดจากด้านต่างๆ ที่สอดคล้องกับการแก้ไขปัญหาความยากจน หลักปรัชญา	๑๐	
๕.โครงการพัฒนา	ควรประกอบด้วย	๖๐	
๕.๑ ความชัดเจนของชื่อโครงการ	เป็นโครงการที่มีวัตถุประสงค์สนองต่อแผนยุทธศาสตร์การพัฒนาขององค์กรปกครองส่วนท้องถิ่นและดำเนินการเพื่อให้เกิดการพัฒนาบรรลุตามวิสัยทัศน์ขององค์กรปกครองส่วนท้องถิ่นที่กำหนดไว้ ชื่อโครงการมีความชัดเจน มุ่งไปเรื่องใดเรื่องหนึ่ง อ่านแล้วเข้าใจได้ว่าจะพัฒนาอะไรในอนาคต	(๕)	
๕.๒ กำหนดวัตถุประสงค์สอดคล้องกับโครงการ	มีวัตถุประสงค์ชัดเจน (clearobjective) โครงการต้องกำหนดวัตถุประสงค์สอดคล้องกับความเป็นมาของโครงการ สอดคล้องกับหลักการและเหตุผล วิธีการดำเนินงานต้องสอดคล้องกับวัตถุประสงค์ มีความเป็นไปได้ชัดเจนมีลักษณะเฉพาะเจาะจง	(๕)	
๕.๓ เป้าหมาย (ผลผลิตของโครงการ) มีความชัดเจนนำไปสู่การตั้งงบประมาณได้ถูกต้อง	สภาพที่อยากให้เกิดขึ้นในอนาคตเป็นทิศทางที่ต้องไปให้ถึง เป้าหมายต้องชัดเจน สามารถระบุจำนวนเท่าไร กลุ่มเป้าหมายคืออะไร มีผลผลิตอย่างไร กลุ่มเป้าหมาย พื้นที่ดำเนินงาน และระยะเวลาดำเนินงาน อธิบายให้ชัดเจนว่าโครงการนี้จะทำที่ไหน เริ่มต้นในช่วงเวลาใดและจบลงเมื่อไร ใครคือกลุ่มเป้าหมายของโครงการ หากกลุ่มเป้าหมายมีหลายกลุ่มให้บอกชัดเจนไปว่าใครคือกลุ่มเป้าหมายหลัก ใครคือกลุ่มเป้าหมายรอง	(๕)	
๕.๔ โครงการมีความสอดคล้องกับแผนยุทธศาสตร์ชาติ ๒๐ ปี	โครงการสอดคล้องกับ (๑)ความมั่นคง(๒)การสร้าง ความสามารถในการแข่งขัน(๓)การพัฒนาและเสริมสร้าง ศักยภาพคน(๔)การสร้างโอกาสความเสมอภาคและเท่าเทียม กันทางสังคม (๕)การสร้างการเติบโตบนคุณภาพชีวิตที่เป็น มิตรต่อสิ่งแวดล้อม (๖) การปรับสมดุลและพัฒนาระบบการ บริหารจัดการภาครัฐ เพื่อให้เกิดความมั่นคง มั่งคั่ง ยั่งยืน	(๕)	

ประเด็นการพิจารณา	รายละเอียดหลักเกณฑ์	คะแนนเต็ม	คะแนนที่ได้
๕.๕ เป้าหมาย(ผลผลิตของโครงการ) มีความสอดคล้องกับแผนพัฒนาเศรษฐกิจและสังคมแห่งชาติ	โครงการมีความสอดคล้องกับแผนพัฒนาเศรษฐกิจและสังคมแห่งชาติ ฉบับที่ ๑๒ โดย (๑) ยึดหลักปรัชญาของเศรษฐกิจพอเพียง (๒)ยึดคนเป็นศูนย์กลางการพัฒนา (๓) ยึดวิสัยทัศน์ภายใต้ยุทธศาสตร์ชาติ ๒๐ ปี (๔)ยึดเป้าหมายอนาคตประเทศไทย ๒๕๗๙ (๕)ยึดหลักการนำไปสู่การปฏิบัติให้เกิดผลสัมฤทธิ์อย่างจริงจังใน ๕ ปี ที่ต่อยอดไปสู่ผลสัมฤทธิ์ที่เป็นเป้าหมายระยะยาว ภายใต้แนวทางการพัฒนา (๑)การยกระดับศักยภาพการแข่งขันและการหลุดพ้นกับดักรายได้ปานกลางสู่รายได้สูง (๒)การพัฒนาศักยภาพคนตามช่วงวัยและการปฏิรูประบบเพื่อสร้างสังคมสูงวัยอย่างมีคุณภาพ (๓)การลดความเหลื่อมล้ำทางสังคม(๔)การรองรับการเชื่อมโยงภูมิภาคและความเป็นเมือง(๕)การสร้างความสำเร็จริเริ่มโตทางเศรษฐกิจและสังคม อย่างเป็นมิตรกับสิ่งแวดล้อม (๖)การบริหารราชการแผ่นดินที่มีประสิทธิภาพ	(๕)	
๕.๖ โครงการมีความสอดคล้องกับ Thailand ๔.๐	โครงการมีลักษณะหรือสอดคล้องกับการปรับเปลี่ยนโครงสร้างเศรษฐกิจไปสู่ Value-Based Economy หรือเศรษฐกิจที่ขับเคลื่อนด้วยนวัตกรรมทำน้อย ได้มาก เช่น (๑) เปลี่ยนจากการผลิตสินค้าโภคภัณฑ์ไปสู่สินค้าเชิงนวัตกรรม (๒)เปลี่ยนจากการขับเคลื่อนด้วยเทคโนโลยี ความคิดสร้างสรรค์และนวัตกรรม (๓)เปลี่ยนจากการเน้นภาคการผลิตสินค้า ไปสู่การเน้นภาคบริการมากขึ้น รวมถึงโครงการที่เติมเต็มด้วยวิทยาการ ความคิดสร้างสรรค์ นวัตกรรม วิทยาศาสตร์ เทคโนโลยี และการวิจัยและพัฒนาแล้วต่อยอดความได้เปรียบเชิงเปรียบเทียบ เช่น ด้านเกษตร เทคโนโลยีชีวภาพ สาธารณสุข วัฒนธรรม ฯลฯ	(๕)	
๕.๗ โครงการสอดคล้องกับยุทธศาสตร์จังหวัด	โครงการพัฒนาท้องถิ่นมีความสอดคล้องกับห้วงระยะเวลาของแผนพัฒนาจังหวัดที่ได้กำหนดขึ้น เพื่อขับเคลื่อนการพัฒนาท้องถิ่นเสมือนหนึ่งการขับเคลื่อนการพัฒนาจังหวัด ซึ่งไม่สามารถแยกส่วนใดส่วนหนึ่งออกจากกันได้ นอกจากนี้โครงการพัฒนาท้องถิ่นต้องเป็นโครงการเชื่อมต่อหรือเดินทางไปด้วยกันกับยุทธศาสตร์จังหวัดที่ได้กำหนดขึ้นที่เป็นปัจจุบัน	(๕)	
๕.๘ โครงการแก้ไขปัญหาความยากจนหรือการเสริมสร้างให้ประเทศชาติมั่นคง มั่งคั่ง ยั่งยืนภายใต้หลักประชารัฐ	เป็นโครงการที่ดำเนินการภายใต้พื้นฐานความพอเพียงที่ประชาชนดำเนินการเองหรือร่วมดำเนินการ เป็นโครงการต่อยอดและขยายได้เป็นโครงการที่ประชาชนต้องการเพื่อให้เกิดความยั่งยืน ซึ่งมีลักษณะที่จะให้ท้องถิ่นมีความมั่นคง มั่งคั่ง ยั่งยืน เป็นท้องถิ่นที่พัฒนาแล้วด้วยการพัฒนาตามปรัชญาเศรษฐกิจพอเพียง	(๕)	
๕.๙ งบประมาณ มีความสอดคล้องกับเป้าหมาย (ผลผลิตของโครงการ)	งบประมาณโครงการพัฒนาจะต้องคำนึงถึงหลักสำคัญ ๕ ประการในการจัดทำโครงการได้แก่ (๑) ความประหยัด (Economy) (๒)ความมีประสิทธิภาพ(Efficiency) (๓)ความมีประสิทธิภาพ(Effectiveness) (๔) ความเหลื่อมล้ำในการพัฒนาท้องถิ่น นำไปสู่ความยุติธรรม (Equity) (๕)ความโปร่งใส(Transparency)	(๕)	



ประเด็นการพิจารณา	รายละเอียดหลักเกณฑ์	คะแนนเต็ม	คะแนนที่ได้
๕.๑๐ มีการประมาณการตามหลักวิธีการงบประมาณ	การประมาณการราคาเพื่อการพัฒนาต้องสอดคล้องกับโครงการถูกต้องตามหลักวิชาการทางช่าง หลักการของราคากลาง ราคากลางท้องถิ่น มีความโปร่งใสในการกำหนดราคา และตรวจสอบได้ในเชิงประจักษ์	(๕)	
๕.๑๑ มีการกำหนดตัวชี้วัด (KPI) และสอดคล้องกับวัตถุประสงค์และผลที่คาดว่าจะได้รับ	มีการกำหนดตัวชี้วัดผลงาน (Key Performance Indicator : KPI) ที่สามารถวัดได้ (measurble) ใช้บอกประสิทธิภาพ (effectiveness) ใช้บอกประสิทธิผล (efficiency) ใช้บอกประสิทธิภาพ ได้ เช่น การกำหนดความพึงพอใจการกำหนดร้อยละ การกำหนดอันเกิดจากผลของวัตถุประสงค์ที่เกิดขึ้นสิ่งที่ได้รับ(การคาดการณ์ คาดว่าจะได้รับ)	(๕)	
๕.๑๒ ผลที่คาดว่าจะได้รับสอดคล้องกับวัตถุประสงค์	ผลที่ได้รับเป็นสิ่งที่เกิดขึ้นได้จริงจากการดำเนินการตามโครงการพัฒนาซึ่งสอดคล้องกับวัตถุประสงค์ที่ตั้งไว้ การได้ผลหรือผลที่เกิดขึ้นจะต้องเท่ากับวัตถุประสงค์หรือมากกว่า วัตถุประสงค์ซึ่งการเขียนวัตถุประสงค์ควรคำนึงถึง (๑)มีความเป็นไปได้และความเฉพาะเจาะจงในการดำเนินงานตามโครงการ(๒)วัดและประเมินผลระดับของความสำเร็จได้ (๓)ระบุสิ่งที่ต้องการดำเนินงานอย่างชัดเจนและเฉพาะเจาะจงมากที่สุดและสามารถปฏิบัติได้ (๔)เป็นเหตุเป็นผล สอดคล้องกับความเป็นจริง(๕)ส่งผลต่อการบ่งบอกเวลาได้	(๕)	
	<b>รวมคะแนน</b>	<b>๑๐๐</b>	

#### ๗. การวัดผลในเชิงปริมาณและเชิงคุณภาพ

โดยใช้รูปแบบเชิงพรรณนา ซึ่งสามารถแสดงได้ทั้งการอธิบายเชิงสถิติ รูปภาพ กราฟ ข้อมูลต่างๆ จาก

๗.๑ ใช้แบบสำหรับติดตามและประเมินผลเชิงปริมาณและคุณภาพ

(๑) แบบตัวบ่งชี้การปฏิบัติงาน (Performance Indicators)

(๒) แบบบัตรคะแนน (Scorecard Model) แบบบัตรคะแนน Scorecard Model ของ Kaplan & Norton

(๓) แบบมุ่งวัดผลสัมฤทธิ์ ((Result Framework Model (RF))

(๔) แบบเชิงเหตุผล (Logical Model) ตัวแบบเชิงเหตุผล หรือ Logical Model

(๕) แบบวัดกระบวนการปฏิบัติงาน (Process Performance Measurement System (PPMS)) ระบบการวัดกระบวนการปฏิบัติงานหรือ PPMS

(๖) แบบการประเมินโดยใช้วิธีการแก้ปัญหาหรือเรียนรู้จากปัญหาที่เกิดขึ้น หรือ Problem-Solving Method

(๗) แบบการประเมินแบบมีส่วนร่วม (Participatory Method)

(๘) แบบการประเมินผลกระทบ (Impact Evaluation)

(๙) แบบการประเมินความเสี่ยง (Risk Assessment Model)

(๑๐)แบบการประเมินตนเอง (Self-Assessment Model)และ

(๑๑) แบบอื่นๆ ที่องค์กรปกครองส่วนท้องถิ่นกำหนดขึ้น ทั้งนี้ต้องอยู่ภายใต้กรอบข้อ (๑) –(๑๐) หรือเป็นแบบผสมก็ได้

๗.๒ เชิงปริมาณ (Quantity) เชิงคุณภาพ (Quality) ผลที่ได้จริงๆคืออะไร ค่าใช้จ่าย (Cost) เวลา (Time) เป็นไปตามที่กำหนดไว้หรือไม่

๗.๓ ประชาชนได้ประโยชน์อย่างไรหรือราชการได้ประโยชน์อย่างไร

๗.๔ วัดผลนั้นได้หรือไม่ หรือวัดได้เท่าไร (Key Performance Indicator : KPIs)

๗.๕ ผลกระทบ (Impact)